

# Super Monitor

1.0 版

# 使用手册

铠应科技股份有限公司

台湾台北市中山区104林森北路577号8楼

电话: +886-2-2595 1005

传真: +886-2-2595 1050

2008年铠应科技股份有限公司版权所有

MMSM10/CN/081016

Super Monitor  
User Manual

## 关于铠应

铠应科技是一家结合了数字媒体工程研发、业务及行销人才的精英团队。我们的团队目前专注于多媒体、网路及嵌入式系统等领域,透过整合电脑与视听多媒体技术,提供可广泛应用在运输、商场、学校、饭店...等商业应用上的多媒体数位广告牌与互动式娱乐系统。

为了满足不同行业的客户需求,铠应科技不但能提供客户各式不同的标准产品,更能为客户量身订做符合需求的软硬体产品,满足客户在多媒体市场上的全面性需求。为了提供客户更好的服务,铠应科技将不懈怠的致力于研发更新的技术,为客户提供前瞻性的新媒体解决方案不断努力。

## 版权声明

本手册的所有内容,其著作财产权归铠应科技股份有限公司(以下简称铠应)所有,未经铠应许可,使用者不得以任何形式复制、重制或转译。铠应有权定期对本手册内信息进行变更,并恕不另行通知。铠应将不对本手册内容提供任何型式的担保、立场表达或其它暗示。若有任何因使用本手册或其所提到的产品资料,所引起的直接或间接的资料流失与利益损失,铠应及其所属员工恕不为其担负任何责任。

## 商标声明

使用手册中所提到的各公司产品、名称或注册商标,均属于其合法注册公司所有。

## 目錄

关于锁应.....	2
版权声明.....	2
商标声明.....	2
1.系统需求.....	4
2.安装软件.....	5
3.使用者接口.....	7
4. 启用软件与新增CMS服务器.....	8
4-1 系统菜单说明.....	9
4-2 检视菜单说明.....	10
5.「群组系统显示」与「播放器清单」窗口.....	11
5-1 变更播放器所属群组与服务器.....	12
6.「播放器清单」窗口—系统信息查询.....	13
6-1 信息页.....	13
6-2 记录文件页.....	14
6-3 内容下载状态页.....	15
6-4 目前的播放清单页.....	17
7.指令菜单说明.....	18
7-1 播放器与服务器指令.....	18
7-2 资料档案管理.....	20
7-3 邮件服务设定.....	21
7-4 导出SMP Player Profile到Super Reporter.....	22

Super Monitor是用来显示、监控及管理大型架构下,每一台多媒体播放器的系统基本信息、硬件状态、档案下载状况及目前播放活动记录的专业软件。您可以将Super Monitor安装在Windows系统下,仅需简单地点击、拖拉,即可透过个人电脑监控指定的CMS服务器下,以群组为单位的播放器状态。

## 1.系统需求

### ★ 重要

请勿使用Super Monitor管理不适用的CMS服务器与SMP播放器,否则将导致CMS不稳定,以及Super Monitor有些功能无法正常使用。

操作系统: Windows XP或Windows Vista

屏幕分辨率: 1024 x 768或以上, 建议1024x768以上

处理器最小需求: Intel Pentium 4 或更高等级之兼容CPU

内存: 最小512MB, 建议1024MB以上

硬盘空间: 软件及设定文件20MB

适用产品版本:

CMS: 4.5、5.0或更新版本

SMP-WEBPLUS: 3.5、4.0或更新版本

SMP-WEB3、SMP-WEB3N、SMP-PRO3、SMP-PRO3N: 1.5、2.0或更新版本

## 2. 安装软件

请按照下列步骤安装Super Monitor软件于您的个人计算机内。请于安装前，确认您的个人计算机符合上列系统需求。

1. 双击软件安装执行文件。
2. 在安装欢迎页，点击【Next】继续安装。

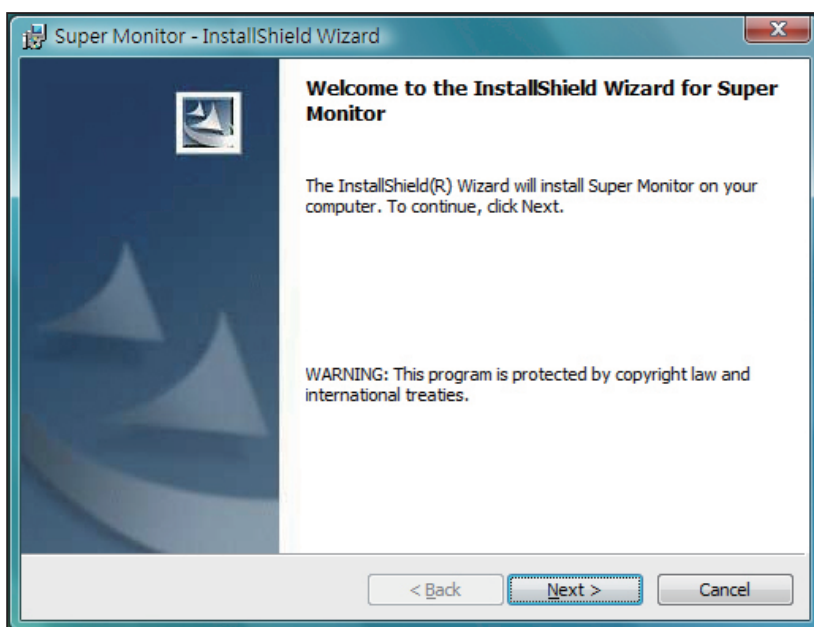

3. 输入使用者名称 (User Name)、组织名 (Organization) 与产品序号 (Serial Number)，输入完成后点击【Next】。

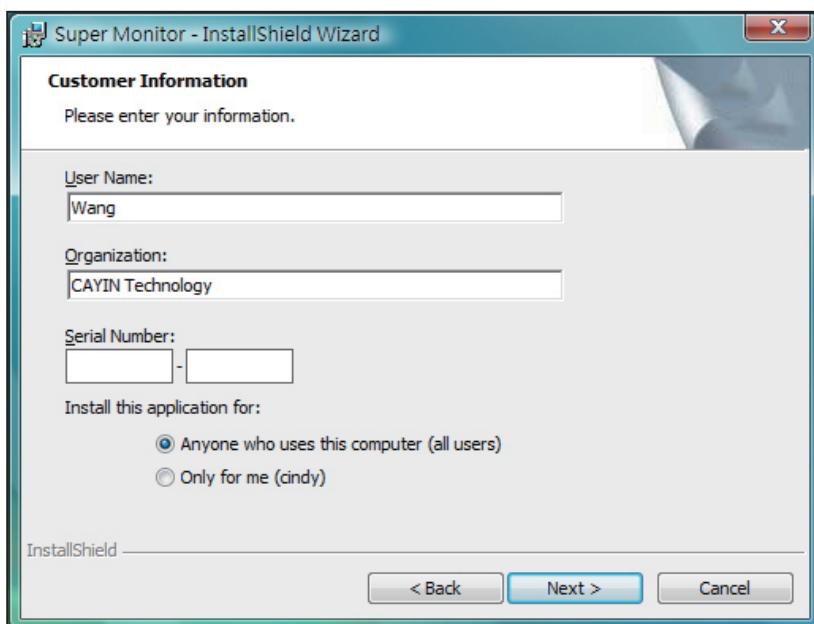

4. 选择Super Monitor软件安装的路径与档案夹。指定完后, 按下【Next】, 并等几秒钟, 即可完成软件安装。

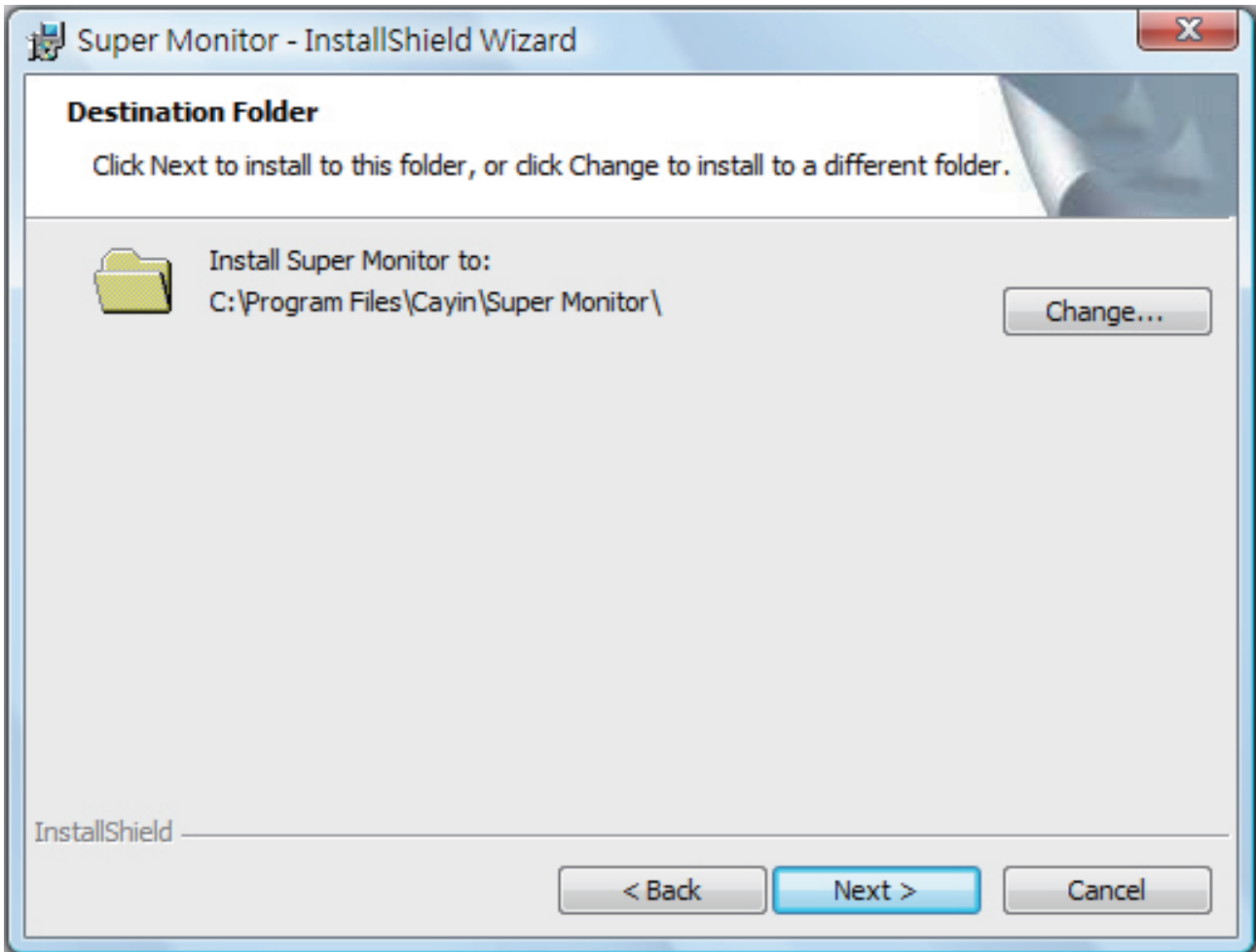

### 3. 使用者接口

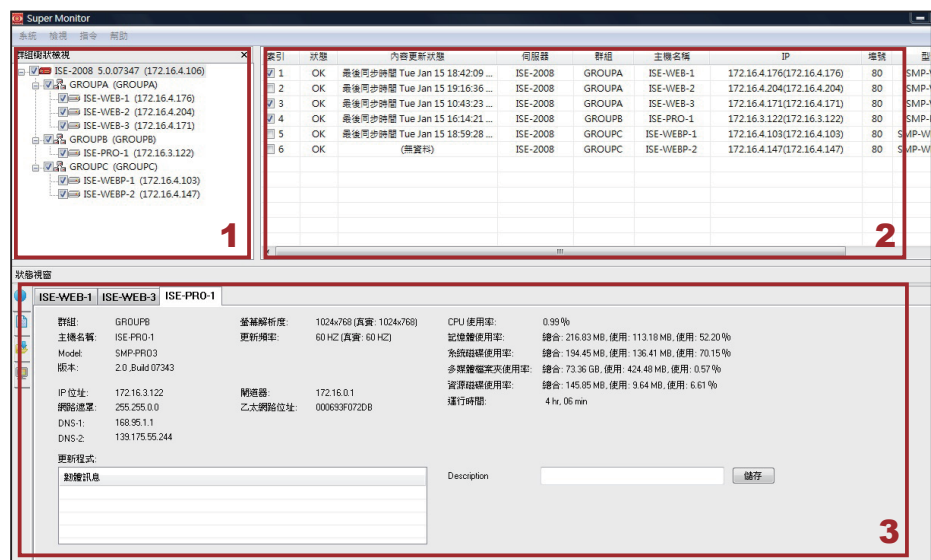

#### ★ 注意

Super Monitor 抢先试用版只能同时开启一台CMS服务器。

#### 1. 「群组系统检视」窗口

上图表列登入的CMS服务器中，所有管理的群组与多媒体播放器。

#### 2. 「播放器清单」窗口

在「播放器清单」窗口中，会列示您所勾选的多媒体播放器，并显示播放器的「联机状态」、「内容更新状态」、「服务器名称」、「群组名称」、「主机名称」、「IP地址」、「端口号」、「型号」、「软件版本」等基本信息，及您所新增的其它描述信息。

#### 3. 「播放器状态」窗口

本窗口中，包含了该选取的播放器的详细信息，包括「信息」页、「纪录文件」、「内容下载状态」、与「目前的播放清单」。

## 4. 启用软件与新增CMS服务器

在完成Super Monitor 的安装工作后, 您可以使用鼠标选取「开始、程序集 (所有程序)、Cayin、Super Monitor」等选项, 启动Super Monitor。

启动Super Monitor后, 选取【系统 (System)、新增 (Add)】, 屏幕上会出现登入窗口, 要求您登入指定的CMS服务器。请在这里输入CMS 上面的账号 (Account) 和密码 (Password), 这个使用者账号必须具有群组管理与Super Monitor登入联机的权限。

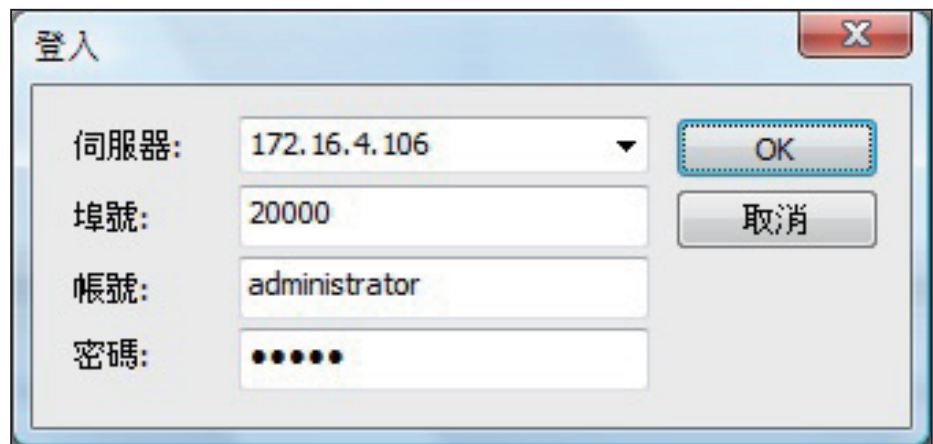

### ★ 注意

Super Report使用埠号 20000连入CMS, 如果CMS在防火墙后面, 请将TCP埠号20000转入 (Forward) 到CMS服务器。关于CMS服务及NAT防火墙的设定, 请参考CMS服务器说明书的“CMS与NAT防火墙”章节。

服务器: 输入CMS服务器的IP地址或FQDN (例如: cms.cayintech.com)

埠号 (端口号): 输入Super Monitor的埠号。内定的埠号 (端口号) 为 20000, 您可以在CMS改变此埠号。

账号/密码: 输入该CMS服务器的管理账号与密码。您必需输入具有群组管理与Super Monitor登入联机权限的账号。

### ★ 注意

若您没有看到播放器, 请确认这台SMP播放器有成功联机到这台CMS服务器, 关于SMP联机设定, 请参考SMP播放器手册“多媒体档案夹”设定章节。

在完成登入之后, 在Super Monitor的“系统群组检视窗口”中, 会自动列出所登入的CMS服务器下所管理的所有播放器群组。

## 4-1 系統菜單說明

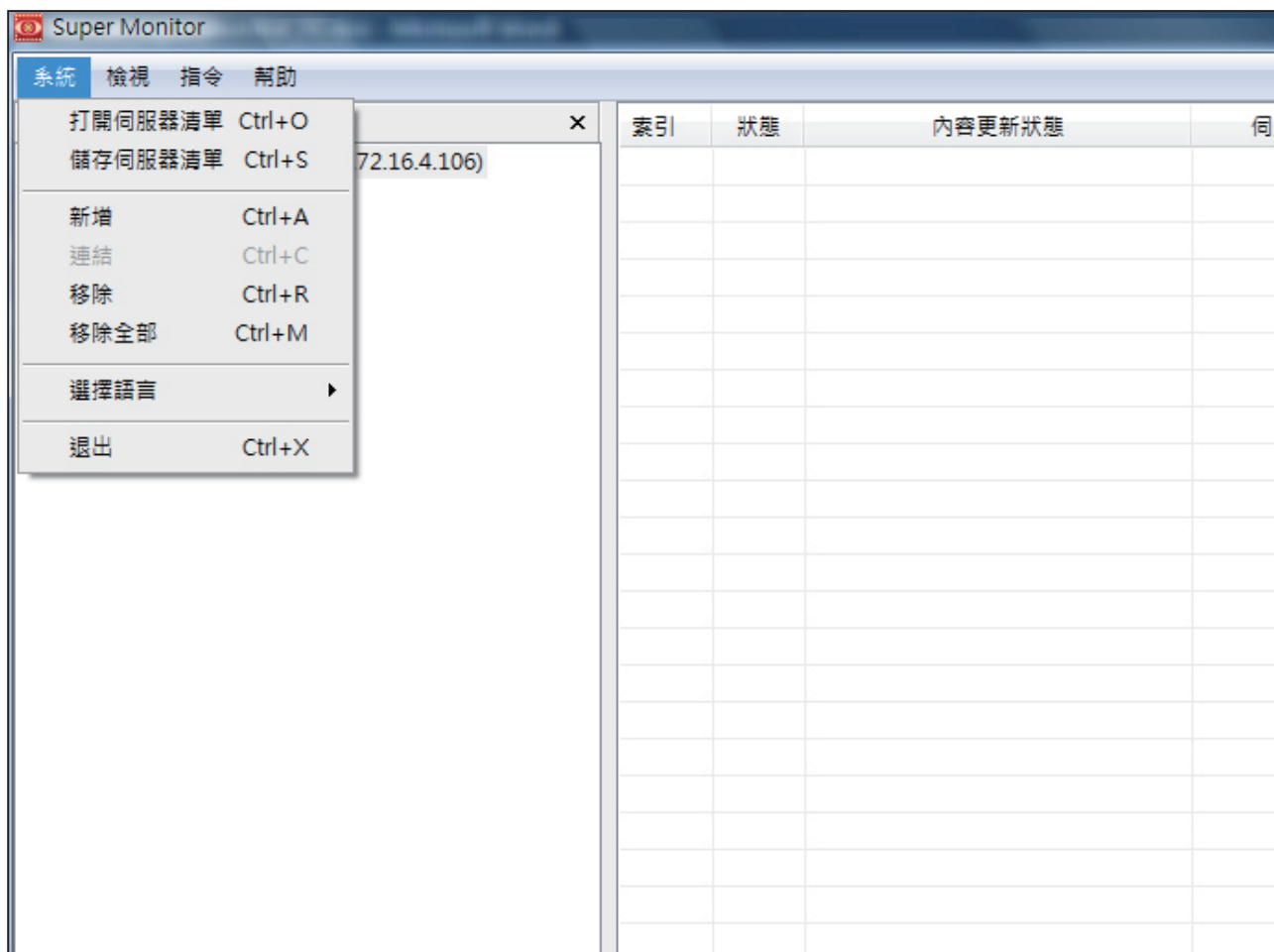

**打开/储存服务器清单:** 当您将CMS服务器加入「群组系统检视」窗口后, 您可以将这些服务器储存为服务器清单文件 (.csi)。之后, 您可以用「打开服务器清单」的方式, 再加入这些服务器于 Super Monitor。

**新增:** 加入一个新的CMS服务器至「群组系统检视」窗口。

**连接:** 若服务器已断线, 您可以使用「连接」功能, 重新连接该断线的服务器。

**移除/移除全部:** 将单一或全部服务器从「群组系统检视」窗口中移除 (停止联机)。

**选择语言:** 选择 Super Monitor 管理界面的语系。目前 Super Monitor 支持英文与繁体中文两种。在转换语系前, 您必需先将所有服务器由「群组系统检视」窗口中移除。

**退出:** 退出 Super Monitor 软件。

## 4-2 检视菜单说明

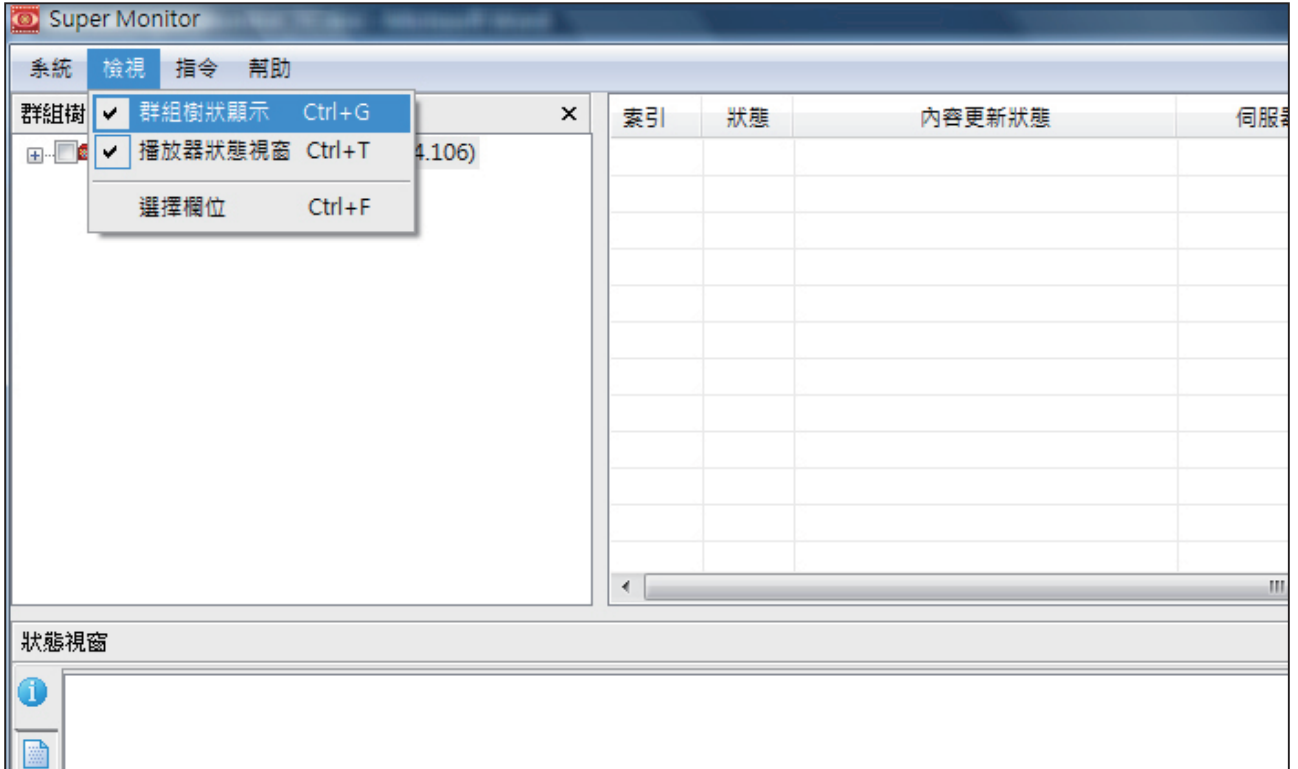

群组系统显示: 显示/隐藏「群组系统显示」窗口。

播放器状态窗口: 显示/隐藏「播放器状态」窗口。

选择字段: 自行选择欲于「播放器清单」窗口显示的字段信息。

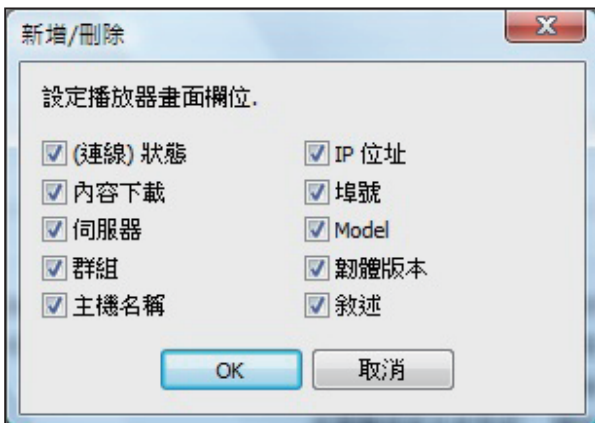

## 5. 「群组系统显示」与「播放器清单」窗口

您可以透过Super Monitor管理软件，监控CMS服务器下的播放器。在您利用CMS管理账号登入后，Super Monitor 的「群组系统显示」窗口会以服务器、群组、播放器的层级状态显示，您可以按下窗口中的「+」号树状目录，展开树状目录。并透过勾选复选框的方式，选取指定的机器。

群组树状检视		索引	状态	内容更新状态	
<input checked="" type="checkbox"/>	ISE-2008 5.0.07347 (172.16.4.106)	<input checked="" type="checkbox"/> 1	OK	最後同步時間 Tue Jan 15 18:42:09 ...	IS
<input checked="" type="checkbox"/>	GROUPA (GROUPA)	<input type="checkbox"/> 2	OK	最後同步時間 Tue Jan 15 19:16:36 ...	IS
<input checked="" type="checkbox"/>	ISE-WEB-1 (172.16.4.176)	<input checked="" type="checkbox"/> 3	OK	最後同步時間 Tue Jan 15 10:43:23 ...	IS
<input checked="" type="checkbox"/>	ISE-WEB-2 (172.16.4.204)	<input checked="" type="checkbox"/> 4	OK	最後同步時間 Tue Jan 15 16:14:21 ...	IS
<input checked="" type="checkbox"/>	ISE-WEB-3 (172.16.4.171)	<input checked="" type="checkbox"/> 5	OK	最後同步時間 Tue Jan 15 18:59:28 ...	IS
<input checked="" type="checkbox"/>	GROUPB (GROUPB)				

索引: 在您选择复选框后，您可以在「播放器状态」窗口，看到该选取播放器的详细信息。

状态: “OK”代表该播放器的联机状态正常。“Fail”代表该播放器无法联机。Super Monitor会等待约2分钟，若一直无响应，才会将状态转为“Fail”。

内容更新状态: 显示内容更新(同步)状态。

服务器: 显示该播放器所连结的CMS服务器名称。

群组: 显示该播放器所属的群组名称。

主机名称: 显示该播放器的主机名称。

IP: SMP播放器的IP地址。

埠号: SMP播放器的IP埠号。

型号: SMP播放器的产品型号。

软件版本: 该播放器目前的软件版本。

叙述: 自行设定叙述字段。您最多有三个自订的字段，输入您想记录的信息。在表头的Description字段的地方按鼠标右键后，选择「新增叙述」，即可新增一个字段。或选择「更改名称」，即可变更字段名。欲输入该新增字段的内容，请至每一个播放器的「播放器状态」窗口里的「信息」页。

IP	埠號	型號	軟體版本	Description
172.16.4.171(172.16.4.171)	80	SMP-V		
172.16.4.147(172.16.4.147)	80	SMP-WE		
172.16.4.204(172.16.4.204)	80	SMP-WEB3	2.0 ,Bui...	

★ 注意

在您拖拉播放器时，必需先将该播放器的「播放器状态」窗口关闭，即需取消勾选位于「播放器清单」窗口的复选框。若播放器正在同步内容，您也将无法拖拉播放器。

索引	状态	
<input type="checkbox"/> 1	OK	最後同步時
<input type="checkbox"/> 2	OK	最後同步時
<input checked="" type="checkbox"/> 3	OK	最後同步時
<input checked="" type="checkbox"/> 4	OK	最後同步時

### 5-1 变更播放器所属群组与服务器

您可以利用简单的拖拉方式，改变SMP播放器所属的群组与服务器。

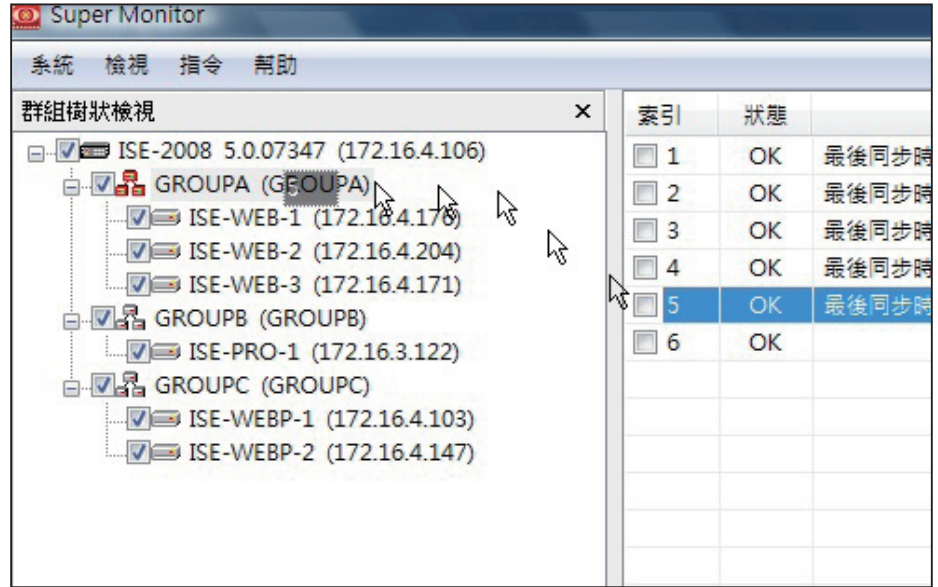

一旦您将播放器移到一个新的群组，该SMP播放器里关于“多媒体档案夹”里的相对应设定，也会自动跟着变更。

若您将播放器拖拉至不同的群组或CMS服务器，系统会出现一个窗口，提示您将会需要改变账号、密码或其它相关设定。请于该窗口内，输入所有必要信息。

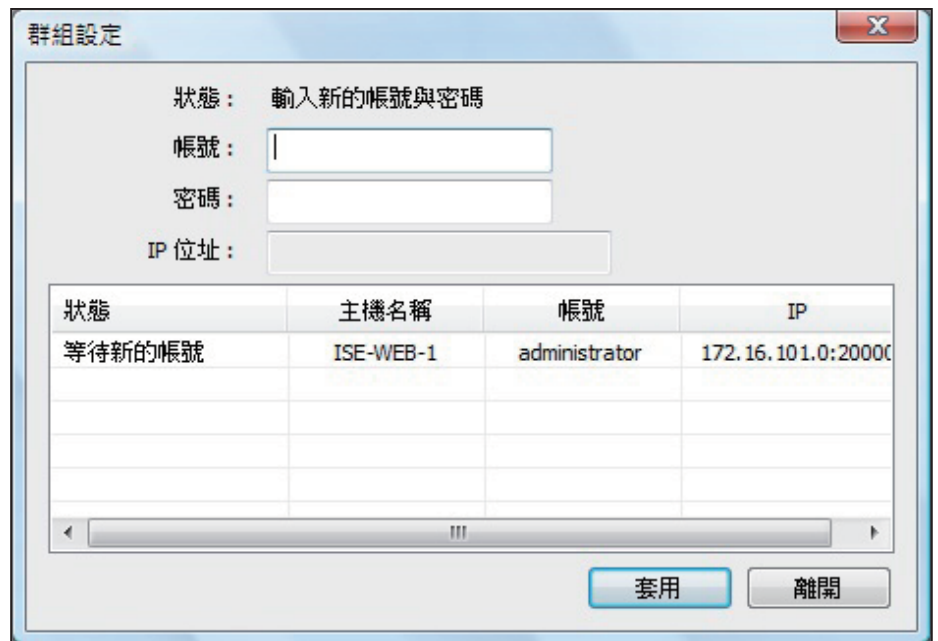

## 6. 「播放器清單」窗口—系統信息查詢

透過Super Monitor, 您可以取代以往逐一登入播放器查看設定的方式, 在遠程同時查看CMS伺服器所管理的播放器的系統基本信息、網絡信息及CPU使用率…等信息。您可以參考下面的操作方式, 查看指定播放器的基本信息、紀錄文件、下載進度及目前播放的播放清單及檔案信息。

### ★ 注意

您最多只能於「播放器清單」窗口, 同時開啟16台播放器。

由於Super Monitor透過網絡接收SMP播放器的實時信息, 需要一些時間, 因此在您勾選欲檢視的播放器後, 請稍待一下, 播放器過一會兒即會顯示在屏幕上。我們不建議您同時在「播放器清單」窗口開啟多於八個播放器, 因為此舉會嚴重造成網絡與系統的負擔, 進而減緩系統響應的速度。

### 6-1 信息頁

1. 啟動Super Monitor並登入。
2. 在「群組系統檢視」窗口中, 使用鼠標點選樹狀目錄前的「+」號, 展開目錄。勾選要察看的多媒體播放器, 您可在「播放器清單」窗口, 看到指定播放器的基本信息及狀態。
3. 勾選「播放器清單」窗口的播放器, 被勾選的播放器, 會以選項頁的方式, 排列在「播放器狀態」窗口。
4. 於「狀態窗口」點選一個SMP播放器的選項頁, 即可看到該播放器的基本信息, 如: 群組、網絡設定、CPU與內存的使用率…等。

狀態視窗		ISE-PRO-1		ISE-WEB-2	
群組:	GROUPA	螢幕解析度:	1360x768 (真實: 1360x768)	CPU 使用率:	1.98%
主機名稱:	ISE-WEB-2	更新頻率:	60 HZ (真實: 60 HZ)	記憶體使用率:	總合:
Model:	SMP-WEB3			系統磁碟使用率:	總合:
版本:	2.0_Build 07343			多媒體檔案夾使用率:	總合:
IP 位址:	172.16.4.204	開道器:	172.16.0.1	資源磁碟使用率:	總合:
網絡遮罩:	255.255.0.0	乙太網絡位址:	000693F07329	運行時間:	7 hr.
DNS-1:	168.95.1.1				
DNS-2:	139.175.55.244				
更新程式:					
	翻體訊息				Description

## 6-2 记录文件页

您可以由Super Monitor察看SMP播放器的记录文件。

1. 启动Super Monitor并登入。
2. 在「群组系统检视」窗口中,使用鼠标点选树状目录前的「+」号,展开目录。勾选要察看的多媒体播放器,您可在「播放器清单」窗口,看到指定播放器的基本信息及状态。
3. 勾选「播放器清单」窗口的播放器,被勾选的播放器,会以选项页的方式,排列在「播放器状态」窗口。
4. 于「状态窗口」点选一个SMP播放器的选项页。
5. 点选位于窗口左边的「记录文件」图像,即可观看该播放器的Log记录文件。

索引	状态	内容更新状态
1	OK	最後同步時間 Tue Jan 15 16:14:21
2	OK	最後同步時間 Tue Jan 15 19:16:36
3	OK	最後同步時間 Tue Jan 15 10:43:23
4	OK	最後同步時間 Tue Jan 15 18:59:28
5	OK	(無資料)
6	OK	最後同步時間 Tue Jan 15 18:42:09

日期/時間	型態	分類	訊息
Tue Jan 15 10:06:22 2008	訊息	系統	[SMP-WEB3]: SYSTEM: System start up.
Tue Jan 15 10:07:39 2008	訊息	網路	[SMP-WEB3]: NETWORKING: Connect to ether
Tue Jan 15 10:07:46 2008	訊息	播放	[SMP-WEB3]: BROWSE: Play HTML (/http://17

### ★ 注意

关键词的英文大小写,在搜寻时被视为不同字。

导出记录文件: 将记录文件导出为一个纯文字文件。

过滤文字: 于文字框内输入关键词(例如: BILLING), 点击【开始】, 即可用关键词搜寻记录文件内的记录。

## 6-3 内容下载状态页

铠应多媒体播放器会依照设定值, 定期的自CMS服务器下载更新的档案。若您想查看特定播放器的档案下载状态, 您可以透过Super Monitor管理页面, 使用点选的方式, 查看指定播放器目前下载档案的进度。

1. 启动Super Monitor并登入。
2. 在「群组系统检视」窗口中, 使用鼠标点选树状目录前的「+」号, 展开目录。勾选要察看的多媒体播放器, 您可在「播放器清单」窗口, 看到指定播放器的基本信息及状态。
3. 勾选「播放器清单」窗口的播放器, 被勾选的播放器, 会以选项页的方式, 排列在「播放器状态」窗口。
4. 于「状态窗口」选择一个SMP播放器的选项页。
5. 选择位于窗口左边的「内容下载状态」图像, 即可观看该播放器的目前的内容同步状态。

- Group System View (群组树状检视):** A tree view on the left showing a hierarchy of groups and servers. A red box labeled '2' highlights the expansion of the 'GROUPA' group.
- Player List (播放器清单):** A table on the right listing players. A red box labeled '3' highlights the selection of 'ISE-WEBP-2' (index 5).
- Player Status (状态视窗):** A panel at the bottom showing the status for 'ISE-WEBP-2'. A red box labeled '4' highlights the selected player name. Below it, a red box labeled '5' highlights the 'Content Download Status' icon.

索引	状态	内容更新状态	伺服器	群组	主机名称
1	OK	最後同步時間 Tue Jan 15 16:14:21 ...	ISE-2008	GROUPB	ISE-PRO-1
2	OK	最後同步時間 Tue Jan 15 19:16:36 ...	ISE-2008	GROUPA	ISE-WEB-2
3	OK	最後同步時間 Tue Jan 15 10:43:23 ...	ISE-2008	GROUPA	ISE-WEB-3
4	OK	最後同步時間 Tue Jan 15 18:59:28 ...	ISE-2008	GROUPC	ISE-WEBP-1
5	OK	同步中	ISE-2008	GROUPA	ISE-WEBP-2
6	OK	最後同步時間 Tue Jan 15 18:42:09 ...	ISE-2008	GROUPA	ISE-WEB-1

State window details for ISE-WEBP-2:

- 紀錄: 目前内容同步进度
- 所有档案都已经同步
- 进度条: 100% (green bar)
- 全部 192 个档案, 7 个档案已经同步.
- 目前的档案: 1/index.html

图: 内容正在更新(同步)时的页面。

系統 檢視 指令 幫助

群組樹狀檢視

- ISE-2008 5.0.07347 (172.16.4.106)
  - GROUPA (GROUPA)
    - ISE-WEB-3 (172.16.4.171)
    - ISE-WEB-2 (172.16.4.204)
    - ISE-WEB-1 (172.16.4.176)
  - GROUPB (GROUPB)
    - ISE-PRO-1 (172.16.3.122)
  - GROUPC (GROUPC)
    - ISE-WEBP-1 (172.16.4.103)
    - ISE-WEBP-2 (172.16.4.147)
- Jonas-CMS 5.0.07347 (172.16.101.0)
  - 11111 (test)
  - 22222 (test)
  - aaaaa (default)

索引	狀態	內容更新狀態	伺服器	群組	主機名稱
1	OK	最後同步時間 Tue Jan 15 16:14:21 ...	ISE-2008	GROUPB	ISE-PRO-1 172.16.3.122
2	OK	最後同步時間 Tue Jan 15 19:16:36 ...	ISE-2008	GROUPA	ISE-WEB-2 172.16.4.204
3	OK	最後同步時間 Tue Jan 15 10:43:23 ...	ISE-2008	GROUPA	ISE-WEB-3 172.16.4.171
4	OK	最後同步時間 Tue Jan 15 18:59:28 ...	ISE-2008	GROUPC	ISE-WEBP-1 172.16.4.103
5	OK	(無資料)	ISE-2008	GROUPC	ISE-WEBP-2 172.16.4.147
6	OK	最後同步時間 Tue Jan 15 18:42:09 ...	ISE-2008	GROUPA	ISE-WEB-1 172.16.4.176

狀態視窗

ISE-PRO-1 ISE-WEB-2

紀錄: Tue Jan 15 19:16:36 2008

最後檔案同步在 Tue Jan 15 19:16:36 2008

同步成功

- 0/blue/images/back.jpg
- 0/blue/images/logo.gif
- 0/blue/images/news.gif
- 0/blue/images/pixel.gif
- 0/blue/images/spacer.gif
- 0/blue/images/special.gif
- 0/blue/images/tags.png
- 0/blue/images/Thumbs.db
- 0/blue/index.html
- 0/blue/rotatead.swf
- 0/blue/scroll.swf
- 0/blue/slide.swf

同步失敗

移除成功

- College/\_desktop.ini
- College/\_notes/\_desktop.ini
- College/\_notes/Recycled.sys
- College/\_notes/showEnglish.swf.mno
- College/1.jpg
- College/ad.swf
- College/ad1.swf
- College/ad2.swf
- College/ad3.swf
- College/ad4.swf
- College/ad5.swf
- College/ad6.swf

图: 查阅该播放器的历史更新记录。

## 6-4 目前的播放清單頁

鎧應多媒体播放器会依照您所指定的播放清单内容，播放指定的档案。若您想查看指定播放器目前播放的档案信息，您可以透过Super Monitor管理页面，使用点选的方式，查看播放档案的信息。

1. 启动Super Monitor并登入。
2. 在「群组系统检视」窗口中，使用鼠标点选树状目录前的「+」号，展开目录。勾选要察看的多媒体播放器，您可在「播放器清单」窗口，看到指定播放器的基本信息及状态。
3. 勾选「播放器清单」窗口的播放器，被勾选的播放器，会以选项页的方式，排列在「播放器状态」窗口。
4. 于「状态窗口」点选一个SMP播放器的选项页。
5. 选择位于窗口左边的「目前的播放清单」图像，即可观看该播放器目前播放的内容。
6. 窗口的左边，可以看到目前该SMP播放器的播放清单；右边则可观看目前播放内容的预览，该画面每30秒会自动更新。

### ★ 重要

您无法在预览区观看目前的影片播放状况。若您播放的画面含有影片，影片区将会以黑色色块于此呈现。因此，当您在此看到黑色区块，是正常的。

索引	狀態	內容更新狀態	伺服器	群組	主機名
<input checked="" type="checkbox"/> 1	OK	最後同步時間 Tue Jan 15 16:14:21 ...	ISE-2008	GROUPB	ISE-PRO
<input checked="" type="checkbox"/> 2	OK	最後同步時間 Tue Jan 15 19:16:36 ...	ISE-2008	GROUPA	ISE-WE
<input checked="" type="checkbox"/> 3	OK	最後同步時間 Tue Jan 15 10:43:23 ...	ISE-2008	GROUPA	ISE-WE
<input type="checkbox"/> 4	OK	最後同步時間 Tue Jan 15 18:59:28 ...	ISE-2008	GROUPC	ISE-WE
<input checked="" type="checkbox"/> 5	OK	同步中	ISE-2008	GROUPA	ISE-WE
<input type="checkbox"/> 6	OK	最後同步時間 Tue Jan 15 18:42:09 ...	ISE-2008	GROUPA	ISE-WE

## 7. 指令菜单说明

### 7-1 播放器与服务器指令

您可以由「指令」菜单, 执行一些与SMP与CMS相关功能, 也可以选择该机器后, 按鼠标右键, 即可出现相同的指令。

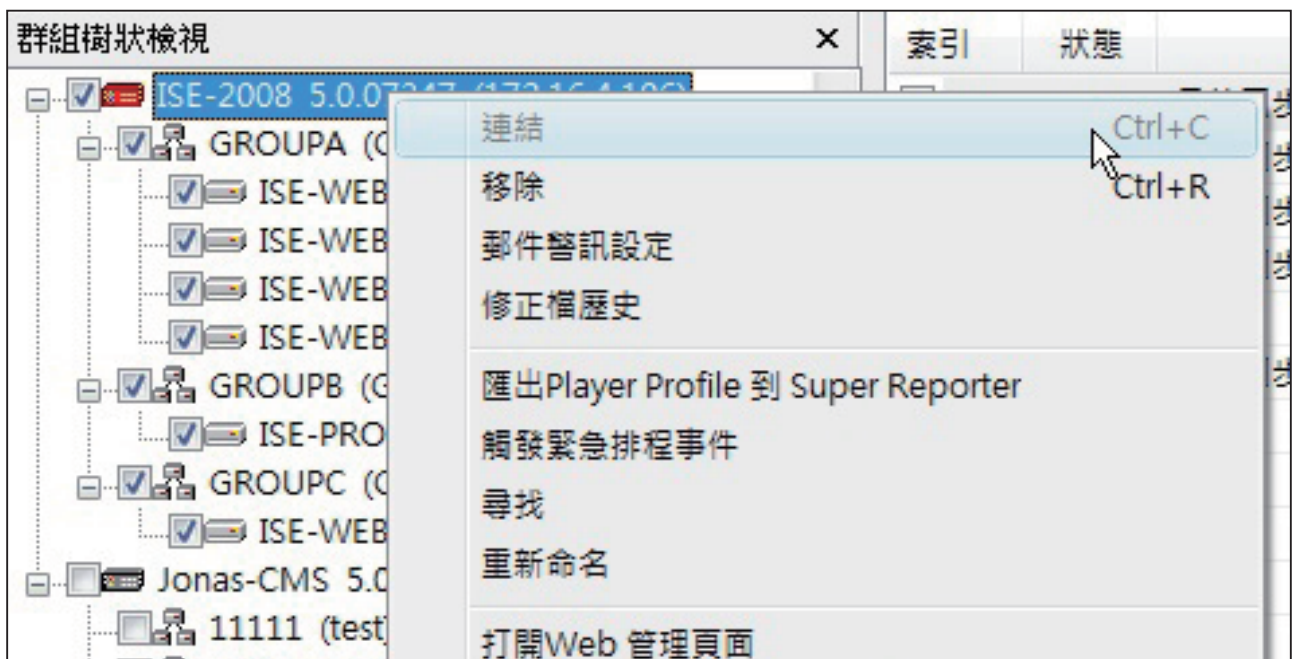
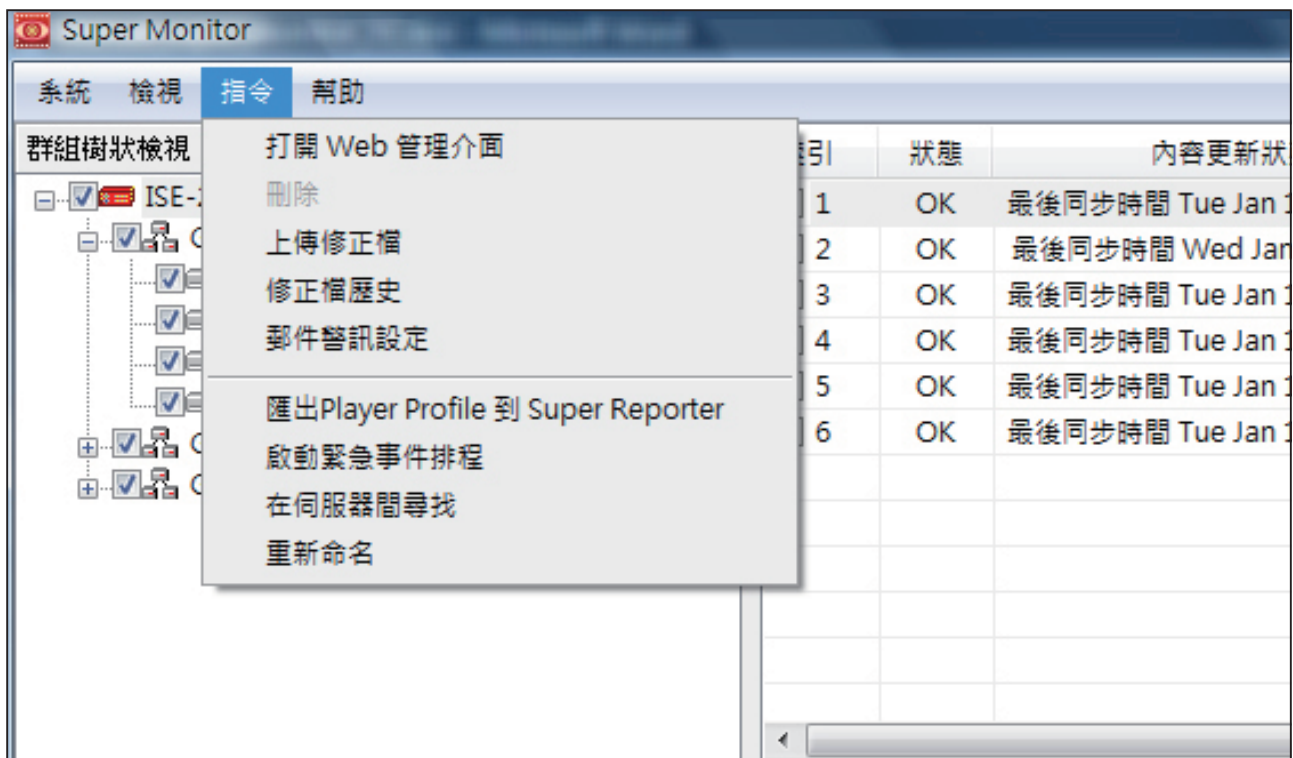

索引	狀態	內容更新狀態
<input checked="" type="checkbox"/> 1	OK	最後同步時間 Tue Jan 15 16:14:21 15
<input checked="" type="checkbox"/> 2	OK	<ul style="list-style-type: none"> <li>打開 Web 管理介面</li> <li>刪除</li> <li>上傳修正檔</li> <li>匯出 Player Profile 到 Super Reporter</li> </ul>
<input type="checkbox"/> 3	OK	
<input type="checkbox"/> 4	OK	
<input checked="" type="checkbox"/> 5	OK	
<input type="checkbox"/> 6	OK	

**打开Web管理接口:** 当您点选SMP或CMS后, 您可以使用此功能, 直接开启该机器的Web管理接口。

**删除 / 移除:** 将SMP/CMS移除于Super Monitor。

**上传资料:** 您可以从Super Monitor上传资料至SMP播放器。详细说明, 请见7-2。

**资料更新历史:** 您可从Super Monitor观看该机器的修改文件历史记录。

**邮件服务设定:** 您可以于此设定E-mail收件人, 当SMP断线或重新联机时, 内定的收件人会收到警告信息。详细说明, 请见7-3。

**导出Playr Profile到Super Reporter:** 您可以导出Super Monitor内的播放器信息, 之后于Super Reporter内导入使用, 如此您可以节省重新输入播放器基本资料的时间。详细说明, 请见7-4。

**启动紧急事件排程:** 您可以从Super Monitor, 启动该CMS上的紧事件排程。

#### ★ 注意

关键词的英文大小写, 在搜寻时被视为不同字。

**在服务器间寻找 / 寻找:** 您可以于此输入关键词, 寻找符合条件的信息。系统将会寻找所有于「播放器清单」窗口内的字段信息, 搜寻结果亦会显示于「播放器清单」窗口内。

**重新命名:** 修改CMS或SMP的主机名称。

## 7-2 资料档案管理

您可以使用Super Monitor, 由CMS上传资料给相关SMP播放器。您必需先把资料存至CMS, 然后于CMS内选择适合的资料档案, 传送至相对应的播放器。

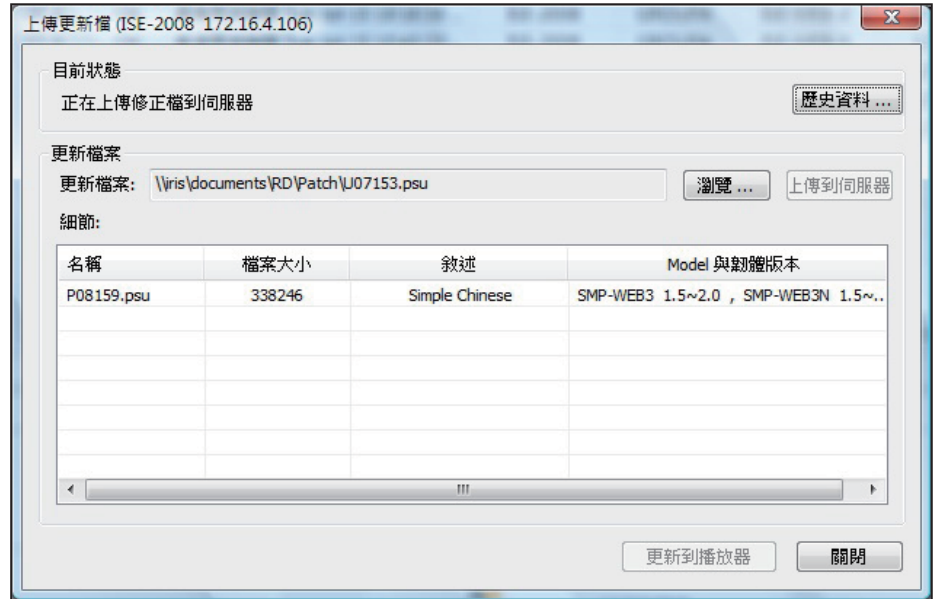

### ★ 重要

为了系统安全, 您只能一次上传一个更新资料。

1. 点击【浏览...】, 从您的个人计算机里选择一个资料档案 (.psu), 然后点击【上传到服务器】。如此, 这个资料档案将会储存在服务器中, 供日后使用。您可以于「细节」窗口检视已上传的资料。
2. 先点选一台SMP播放器, 然后选择「上传资料」。之后, 选择您希望传送给该播放器的资料, 然后点击【更新到播放器】。

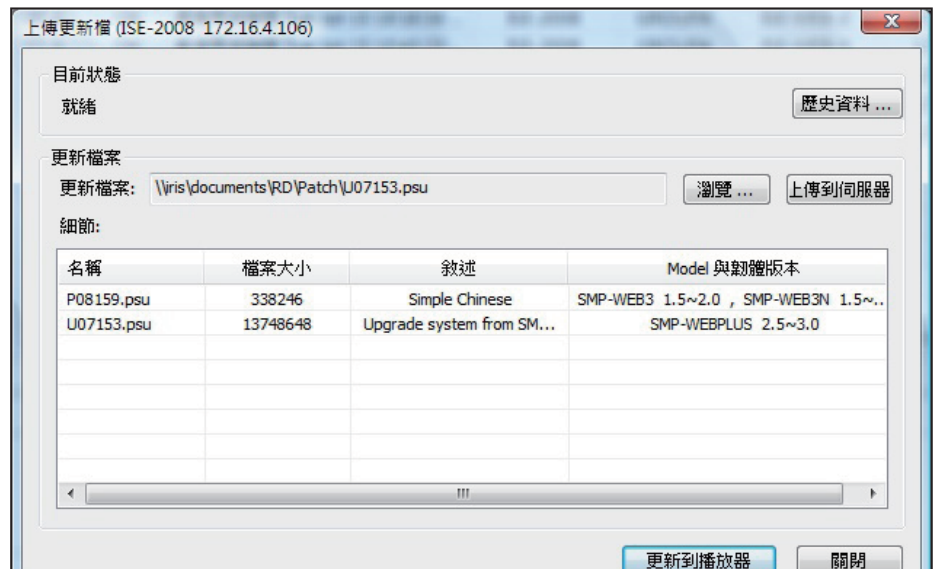

- 更新后,您可以再回到「上传更新」页,点击【历史数据...】按钮查看更新的结果。

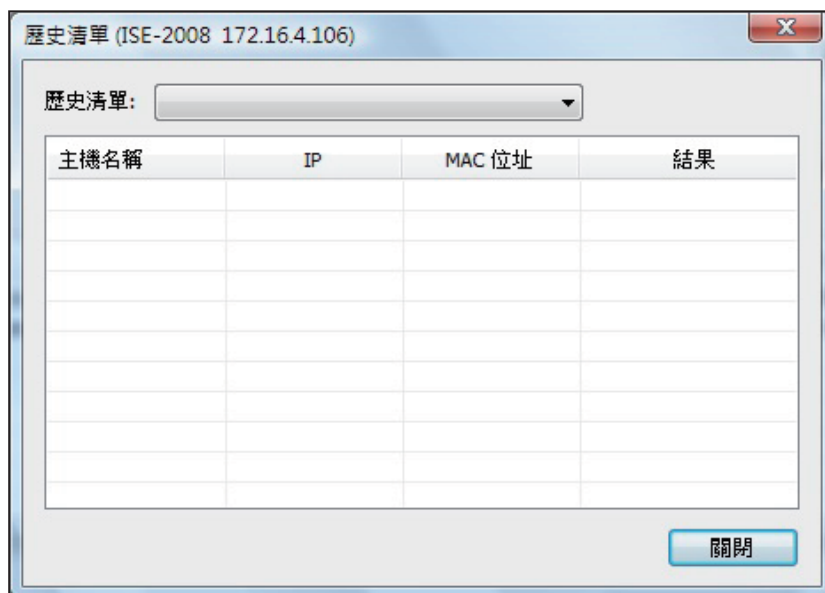

#### ★ 重要

目前系统仅支持SMTP认证服务器。您必需输入一个您SMTP服务器有效的账号与密码。

## 7-3 邮件服务设定

在您启动邮件服务功能后,只要播放器的状态改变(例如:断线或恢复联机),设定于此的收件者,将会收到Email通知。

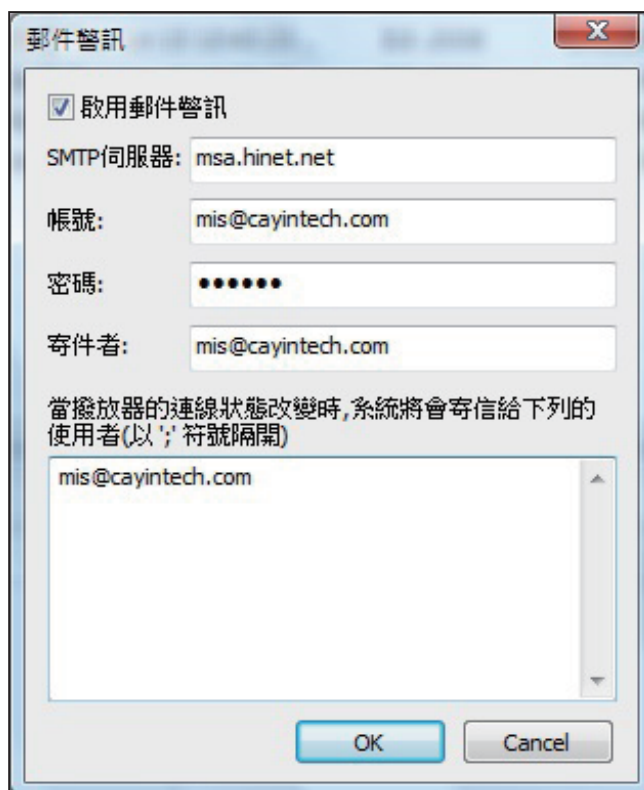

### 7-4 导出SMP Player Profile到Super Reporter

若您有使用Super Reporter, 您可以将Super Monitor中所建立的字段信息, 分享给Super Reporter, 省去重复设置基本数据的麻烦。

您可以在Super Monitor中, 先选取您要导出的播放器, 再选取「指令、导出 Player Profile到Super Reporter」, 并指定文件名及储存位置, 即可完成导出的工作 (Profile档为.ini)。

在Super Reporter中, 您可以选取指定项目下的Player Profile节点, 按下鼠标右键, 选取Import Profile, 导入透过Super Monitor所导出的ini档案。

