

**cayin**

# SuperMonitor 2

Manual

## 使用手冊

鎧應科技股份有限公司

台北市中山區104林森北路577號8樓

電話: +886-2-2595 1005

傳真: +886-2-2595 1050

2009年鎧應科技股份有限公司版權所有

MMSM20/TW/090518

## 關於鎧應

鎧應科技提供專業的全系列數位看板解決方案及應用程式，產品線包括數位看板播放器、伺服器及軟體，可廣泛應用於教育機構、大眾交通工具、零售商場、飯店旅館、企業大樓及公共建築內。鎧應致力於提供全球夥伴可靠的產品及服務，並已於全球樹立多起成功案例。鎧應科技提供客製化服務，協助客戶完善應用公司產品，滿足市場對各式數位看板應用系統日益俱增的需求。

## 版權聲明

本手冊的所有內容，其著作財產權歸鎧應科技股份有限公司（以下簡稱鎧應）所有，未經鎧應許可，使用者不得以任何形式複製、重製或轉譯。鎧應有權定期對本手冊內的資訊進行變更，並恕不另行通知。鎧應將不對本手冊內容提供任何型式的擔保、立場表達或其他暗示。若有任何因使用本手冊或其所提到之產品資訊，所引起的直接或間接的資料流失與利益損失，鎧應及其所屬員工恕不為其擔負任何責任。

## 商標聲明

使用手冊中所提到的各公司產品、名稱或註冊商標，均屬於其合法註冊公司所有。

## 目錄

關於鎧應.....	2
版權聲明.....	2
商標聲明.....	2
1. 系統需求.....	5
2. 安裝軟體.....	6
3. 使用者介面.....	8
4. 啓用軟體與新增CMS伺服器.....	9
4-1 系統選單說明.....	10
4-2 檢視選單說明.....	11
5. 「群組樹狀顯示」與「播放器清單」視窗.....	12
5-1 變更播放器所屬群組與伺服器.....	13
6. 「播放器清單」視窗－系統資訊查詢.....	14
6-1 資訊頁.....	14
6-2 記錄檔頁.....	15
6-3 內容下載狀態頁.....	16
6-4 目前的播放清單頁.....	18
7. 指令選單解說.....	19
7-1 伺服器指令.....	19
7-2 群組指令.....	21
7-3 播放器指令.....	22
7-4 修正檔管理.....	23
7-5 郵件警訊設定.....	25

7-6 匯出SMP Player Profile到SuperReporter .....	27
7-7 設定多台播放器設定（僅支援SMP-WEBDUO & SMP-PROPLUS） .....	28
8. 中央排程 (僅支援CMS 6.0 或以上版本) .....	30
8-1 編輯排程.....	30
8-2 編輯資源管理：字型 .....	33
8-3 編輯資源管理：面板 .....	34
8-4 編輯資源管理：WEB播放清單.....	35
附 錄.....	39

**SuperMonitor 2**是安裝在Windows系統下，用來管理鑿應數位看板網絡的專業軟體套件。使用者可透過輕鬆的點選、拖曳等方式，支援監控及管理多個**CMS**伺服器及**SMP**播放器。

#### ★ 重要

請勿使用SuperMonitor 2管理不相容的CMS伺服器與SMP播放器，以免導致CMS不穩定及功能運作失常的狀況。

#### ★ 注意

SuperMonitor 2的部份功能與CMS/SMP產品版本搭配，請見附錄。

## 1. 系統需求

作業系統：**Windows XP**或**Windows Vista**

螢幕解析度：建議**1024x768**及以上

處理器最小需求：**Intel Pentium 4** 或更高等級之相容**CPU**

記憶體：最小**512 MB**，建議**1024 MB**以上

硬碟空間：軟體及設定檔**20 MB**

適用韌體版本：

**CMS**：4.5、5.0或更新版本

**SMP-WEBPLUS**：3.5、4.0或更新版本

**SMP-WEB3**、**SMP-WEB3N**、**SMP-PRO3**、**SMP-PRO3N**：1.5、2.0 或更新版本

**SMP-WEBDUO**、**SMP-PROPLUS**：1.0 及以上

## 2. 安裝軟體

請依循下列步驟安裝SuperMonitor 2軟體。安裝前，請確認您的個人電腦符合上列系統需求。

1. 雙擊軟體安裝執行檔Setup.exe。
2. 在安裝歡迎頁，點擊 **[Next]** 繼續安裝。

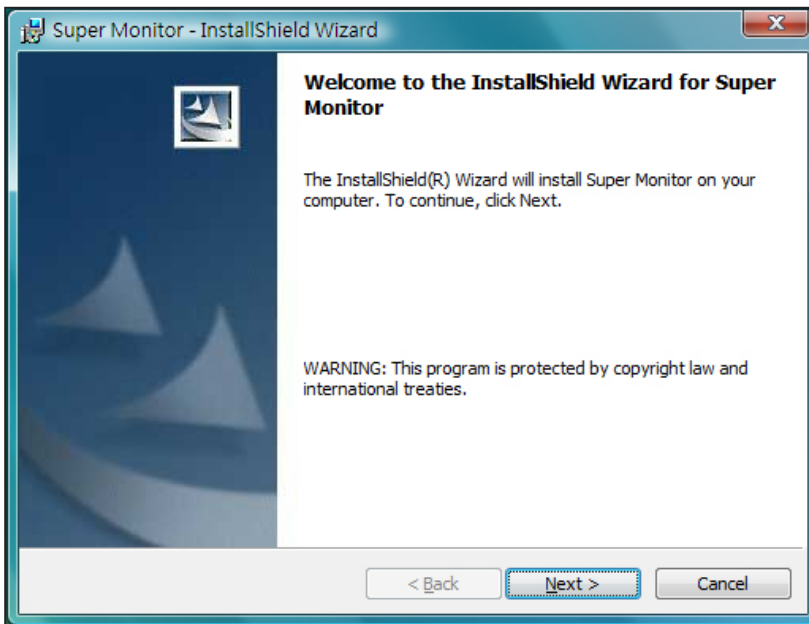

3. 輸入使用者名稱 (User Name)、組織名 (Organization) 與產品序號 (Serial Number)，輸入完成後點擊 **[Next]**。

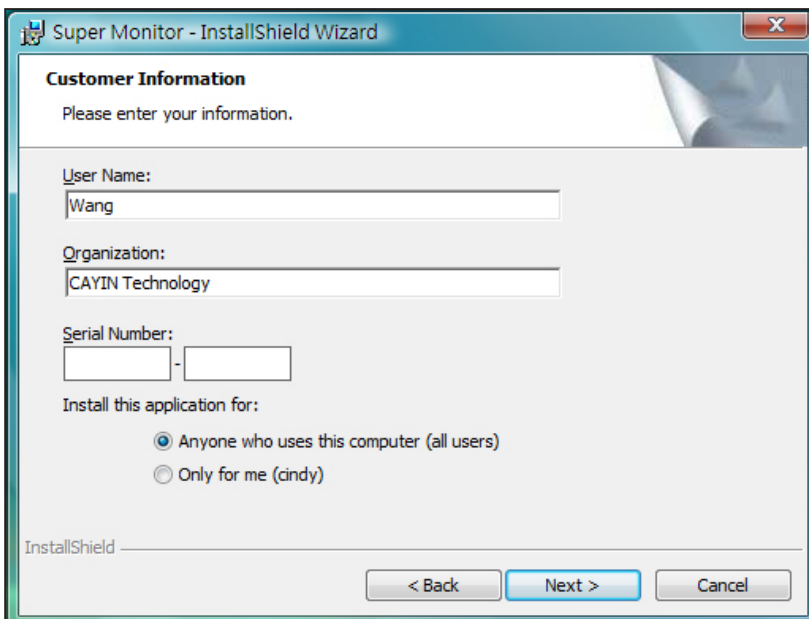

4. 選擇SuperMonitor 2軟體安裝的路徑與檔案夾。完成後，按下 **【Next】**，數秒鐘後即可完成軟體安裝。

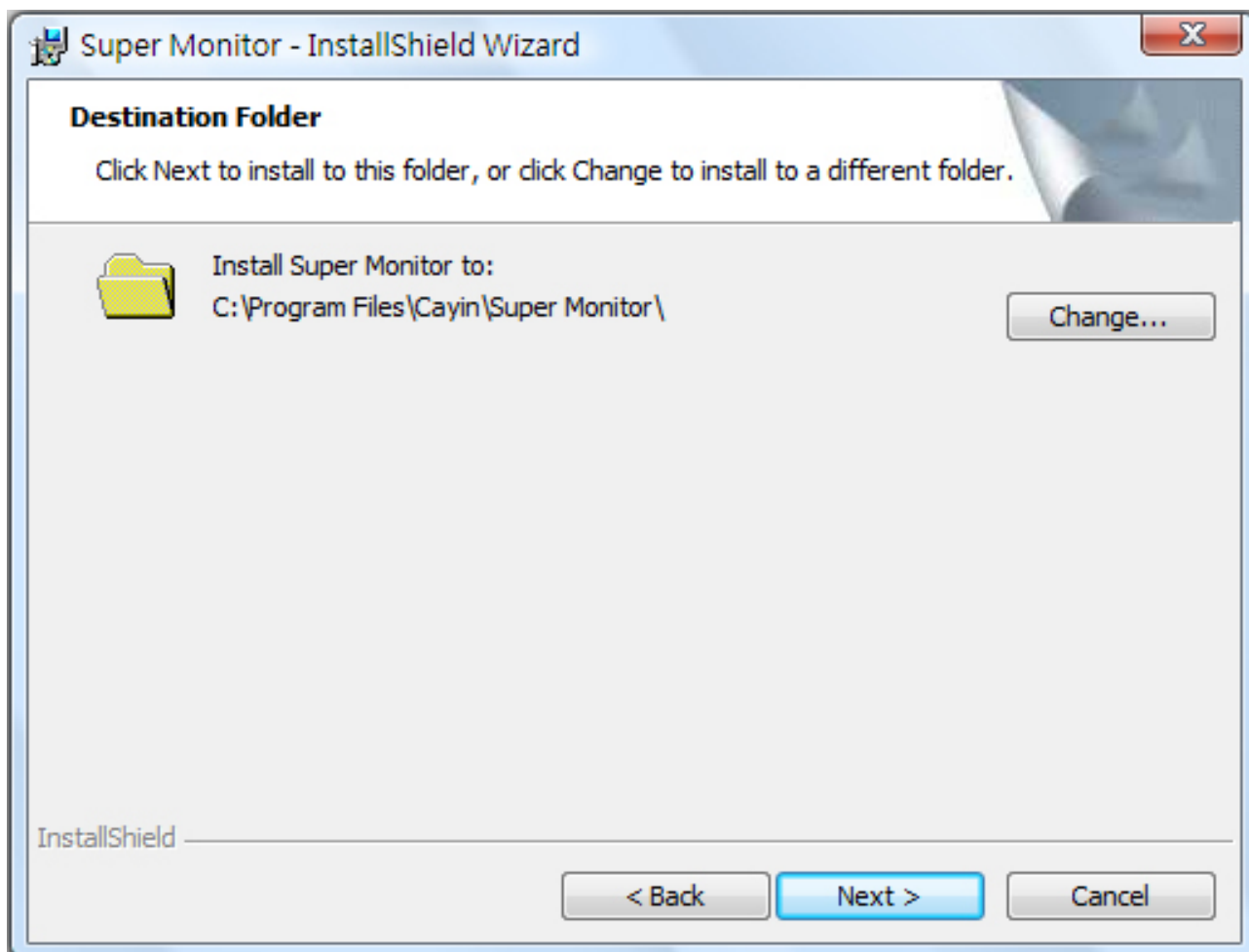

### 3. 使用者介面

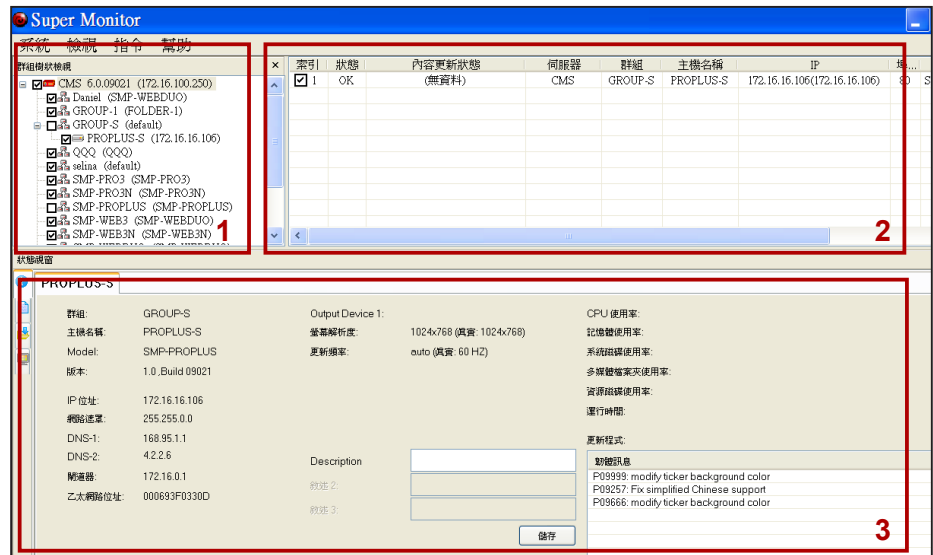

**★ 注意**  
SuperMonitor 2試用版只能同時開啓一台CMS伺服器。

#### 1. 「群組樹狀檢視」視窗

列出登入的CMS伺服器中，所有管理的群組與多媒體播放器。

#### 2. 「播放器清單」視窗

在「播放器清單」視窗中，會列出您所勾選的多媒體播放器。您可以勾選如「群組名稱」、「連線狀態」、「主機名稱」、「IP位址」、「服務埠號」、「韌體版本」…，及新增的其它描述資訊。

#### 3. 「播放器狀態」視窗

在「狀態檢視」視窗中，顯示了已選取的播放器的相關詳細資訊。

## 4. 啓用軟體與新增CMS伺服器

完成SuperMonitor 2的安裝工作後，您可以用滑鼠選取「開始、程式集（所有程式）、Cayin、Super Monitor」等選項，啓動SuperMonitor 2。

啓動SuperMonitor 2後，選取【系統(System)、新增(Add)】，連接到CMS伺服器。在要求連線時，螢幕上會出現登入視窗，要求輸入CMS上的帳號(Account)、密碼>Password)及CMS的IP位址。在這裡，您所使用的帳號必須具有SuperMonitor 2登入連線的權限，並且是預先在CMS伺服器管理界面的「權限管理-帳號」中預先建置完成的帳號。

### ★ 注意

SuperReporter 使用埠號20000連入CMS，如果CMS在防火牆後面，請將TCP埠號20000轉向(Forward)到CMS伺服器。關於CMS服務及NAT防火牆的設定，請參考CMS伺服器說明書的“CMS與NAT防火牆”章節。

**伺服器:** 輸入CMS伺服器的IP位址或FQDN（例如：cms.cayintech.com）

**埠號:** 輸入SuperMonitor 2的埠號。內定的埠號為20000，您可以在CMS Web Manager 中改變此埠號。

**帳號／密碼:** 輸入該CMS伺服器的管理帳號與密碼。您必須輸入具有群組管理與SuperMonitor 2登入連線權限的帳號。

在完成登入之後，在SuperMonitor 2的“樹狀群組檢視視窗”中，會自動列出所登入的CMS伺服器下所管理的所有播放器群組。

### ★ 注意

若您連線後沒有看到播放器，請查看SMP Web Manager中的“多媒體資料夾”設定，檢查SMP播放器是否被設定為連接到目前使用的CMS伺服器上。

## 4-1 系統選單說明

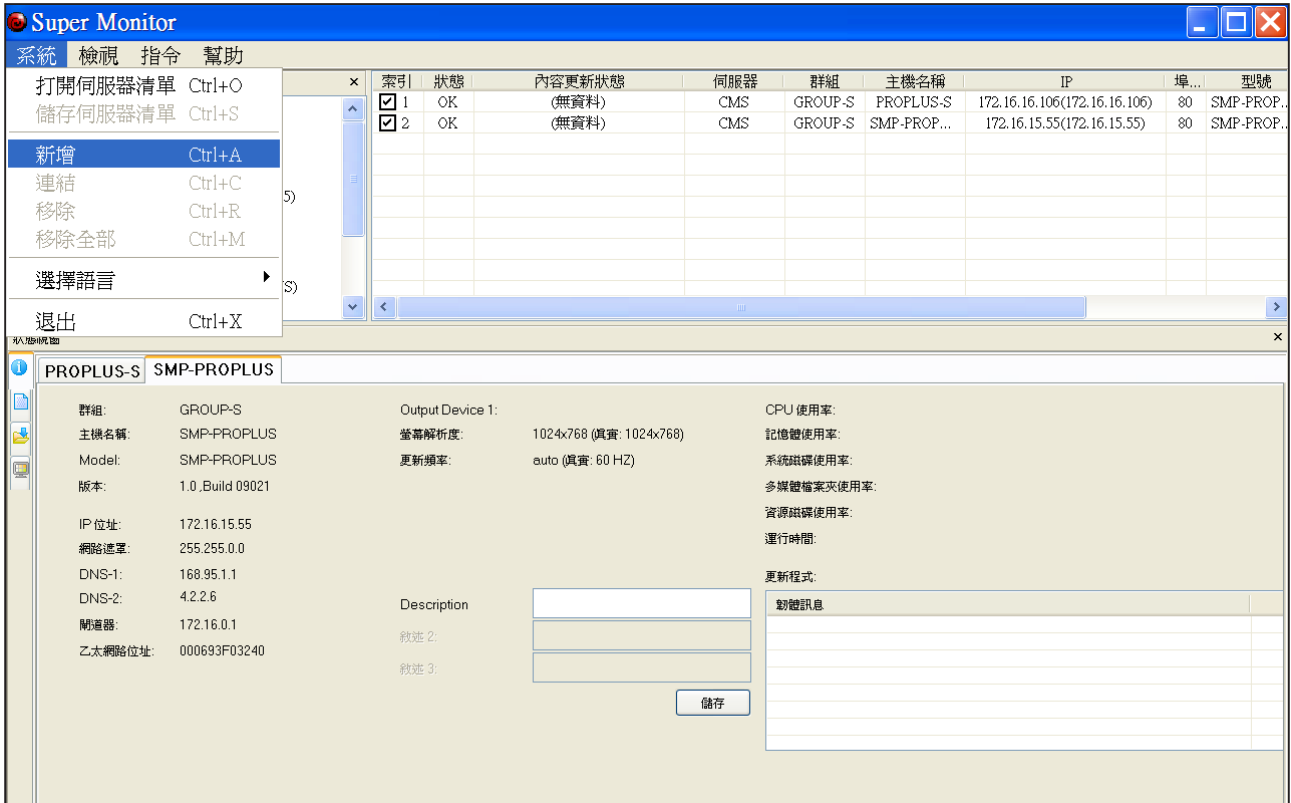

**打開／儲存伺服器清單：**當您將CMS伺服器加入「群組樹狀檢視」視窗後，可以將這些伺服器儲存為伺服器清單檔（.csl），並用「打開伺服器清單」的方式，將伺服器加入SuperMonitor 2。

**新增：**加入一個新的CMS伺服器至「群組樹狀檢視」視窗。

**連結：**若伺服器已斷線，您可以使用「連結」功能，重新連結該斷線的伺服器。

**移除／移除全部：**將單一或全部伺服器從「群組樹狀檢視」視窗中移除（停止連線）。

**選擇語言：**選擇SuperMonitor 2管理界面的語系。目前SuperMonitor 2支援英文與繁體中文。在轉換語系前，您必須先將所有伺服器由「群組樹狀檢視」視窗中移除。

**退出：**退出SuperMonitor 2軟體。

## 4-2 檢視選單說明

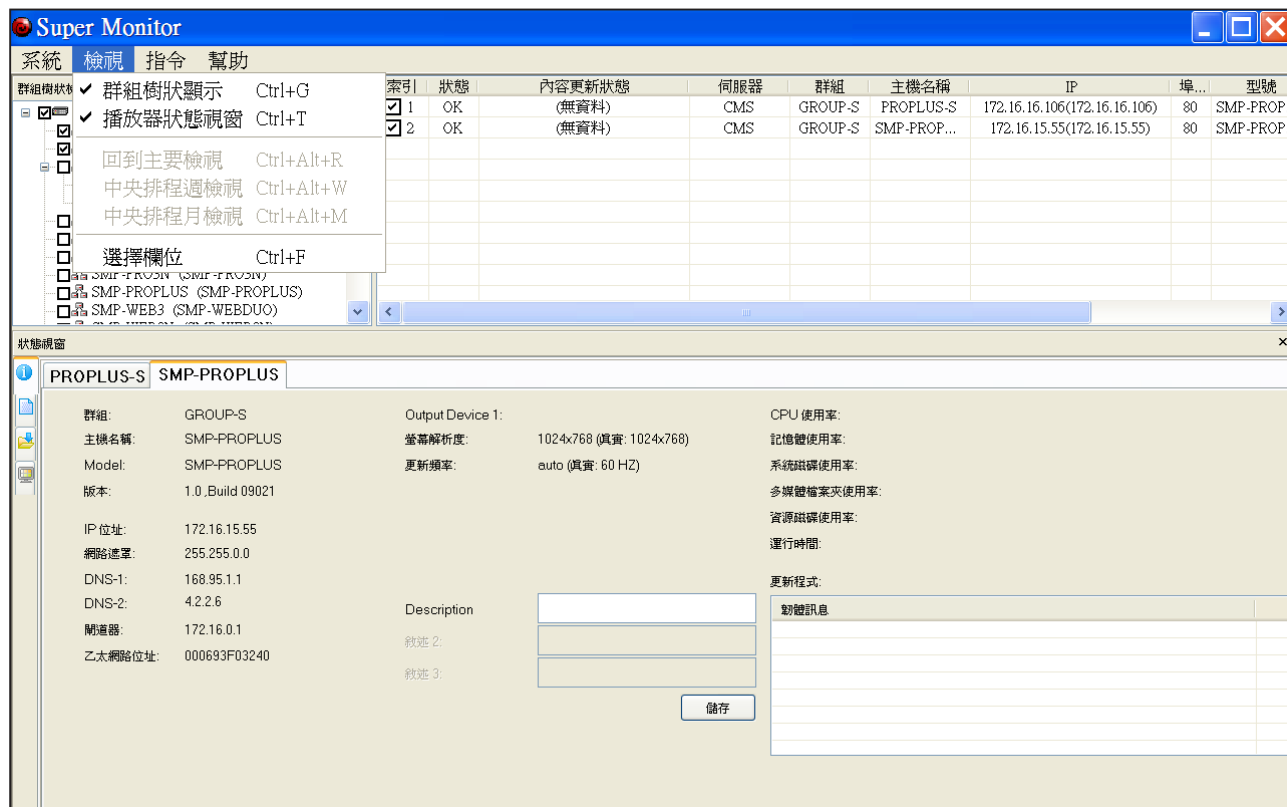

**群組樹狀顯示：**顯示／隱藏「群組樹狀檢視」視窗。

**播放器狀態視窗：**顯示／隱藏「播放器狀態」視窗。

**回到主控制台檢視、週檢視(中央排程)、月檢視(中央排程)：**當您針對特定的群組，使用“設定中央排程”功能時，您可以在週檢視及月檢視之間切換，或者選擇回到”主控制檢視”，停止設定中央排程功能，回到主控制面板中。

**選擇欄位：**自行選擇欲於「播放器清單」視窗顯示的欄位資訊。

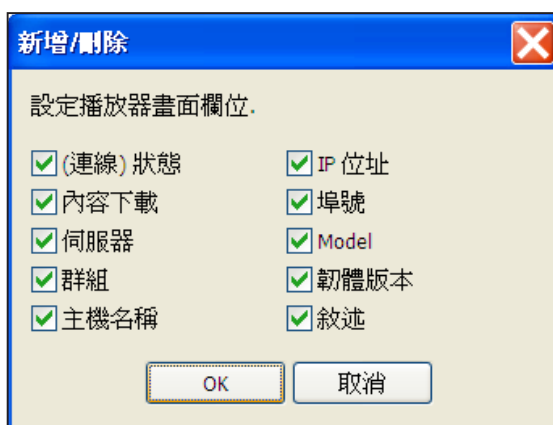

## 5. 「群組樹狀顯示」與「播放器清單」視窗

您可以透過SuperMonitor 2管理軟體，監控透過CMS伺服器管理的播放器。利用CMS管理帳號登入後，SuperMonitor 2會以「群組樹狀顯示」的方式，展示群組及播放器。透過勾選「群組樹狀顯示」核取方塊的方式，您可以展開樹狀目錄，查看伺服器、群組及播放器的層級結構。在播放器檢視按下[+]號可展開目錄樹結構，並選取SMP播放器。

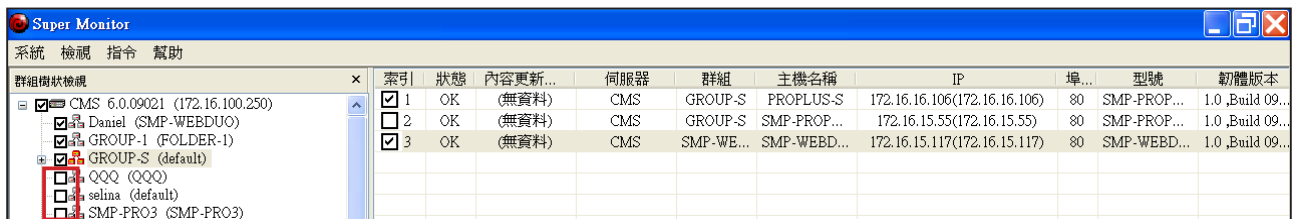

索引	狀態	內容更新...	伺服器	群組	主機名稱	IP	埠...	型號	韌體版本
<input checked="" type="checkbox"/> 1	OK	(無資料)	CMS	GROUP-S	PROPLUS-S	172.16.16.106(172.16.16.106)	80	SMP-PROP...	1.0_Build 09...
<input type="checkbox"/> 2	OK	(無資料)	CMS	GROUP-S	SMP-PROP...	172.16.15.55(172.16.15.55)	80	SMP-PROP...	1.0_Build 09...
<input checked="" type="checkbox"/> 3	OK	(無資料)	CMS	SMP-WE...	SMP-WEBD...	172.16.15.117(172.16.15.117)	80	SMP-WEBD...	1.0_Build 09...

索引: 勾選核取方塊後，您可以在「播放器狀態」視窗，看到該播放器的詳細資訊。

狀態: “OK” 代表該播放器的連線狀態正常。“Fail” 代表該播放器未連線。SuperMonitor 2會等待約2-20分鐘，若一直無回應，才會將狀態轉為“Fail”。

內容更新狀態: 顯示內容更新（同步）狀態。

伺服器: 顯示該播放器所連結的CMS伺服器名稱。

群組: 顯示該播放器所屬的群組名稱。

主機名稱: 顯示該播放器的名稱。

IP: SMP播放器的IP位址。

埠號: SMP播放器所使用的IP埠號。

型號: SMP播放器的產品型號。

韌體版本: 該播放器目前所使用的韌體版本。

敘述: 自行設定敘述欄位。您最多有三個自訂的欄位，可輸入想記錄的資訊。在表頭的Description欄位處按下滑鼠右鍵後，選擇「新增敘述」，即可新增一個欄位。或選擇「更改名稱」，即可變更欄位名。欲輸入該新增欄位的内容，請至每一個播放器的「播放器狀態」視窗裡的「資訊」頁輸入。

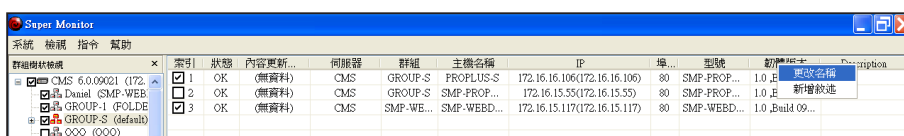

索引	狀態	內容更新...	伺服器	群組	主機名稱	IP	埠...	型號	韌體版本	Description
<input checked="" type="checkbox"/> 1	OK	(無資料)	CMS	GROUP-S	PROPLUS-S	172.16.16.106(172.16.16.106)	80	SMP-PROP...	1.0	更改名稱
<input type="checkbox"/> 2	OK	(無資料)	CMS	GROUP-S	SMP-PROP...	172.16.15.55(172.16.15.55)	80	SMP-PROP...	1.0	新增敘述
<input checked="" type="checkbox"/> 3	OK	(無資料)	CMS	SMP-WE...	SMP-WEBD...	172.16.15.117(172.16.15.117)	80	SMP-WEBD...	1.0_Build 09...	

## 5-1 變更播放器所屬群組與伺服器

### ★ 注意

拖拉播放器時，必須先將該播放器的「播放器狀態」視窗關閉，意即取消勾選位於「播放器清單」視窗的核取方塊。若播放器正在同步內容，您也無法拖拉播放器。

索引	狀態	最後同步時間
<input type="checkbox"/> 1	OK	最後同步時間
<input type="checkbox"/> 2	OK	最後同步時間
<input checked="" type="checkbox"/> 3	OK	最後同步時間
<input checked="" type="checkbox"/> 4	OK	最後同步時間

您可以利用簡單的拖拉方式，改變SMP播放器所屬的群組與伺服器。

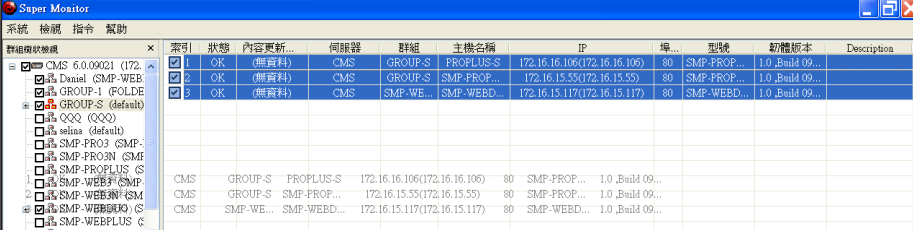

索引	狀態	內容更新...	伺服器	群組	主機名稱	IP	埠...	型號	軟體版本	Description
<input checked="" type="checkbox"/> 1	OK	(無資料)	CMS	GROUP-S	PROPLUS-S	172.16.16.106(172.16.16.106)	80	SMP-PROP...	1.0_Build 09...	
<input checked="" type="checkbox"/> 2	OK	(無資料)	CMS	GROUP-S	SMP-FROP...	172.16.15.55(172.16.15.55)	80	SMP-PROP...	1.0_Build 09...	
<input checked="" type="checkbox"/> 3	OK	(無資料)	CMS	SMP-WE...	SMP-WEBD...	172.16.15.117(172.16.15.117)	80	SMP-WEBD...	1.0_Build 09...	

一旦您將播放器移到一個新的群組，該SMP播放器裡關於“多媒體檔案夾”的相對應設定，也會自動跟著變更。

若您將播放器拖拉至不同的群組或CMS伺服器，系統會出現一個視窗，提示您需要改變帳號、密碼或其他相關設定。請於該視窗內，輸入所有必要資訊。

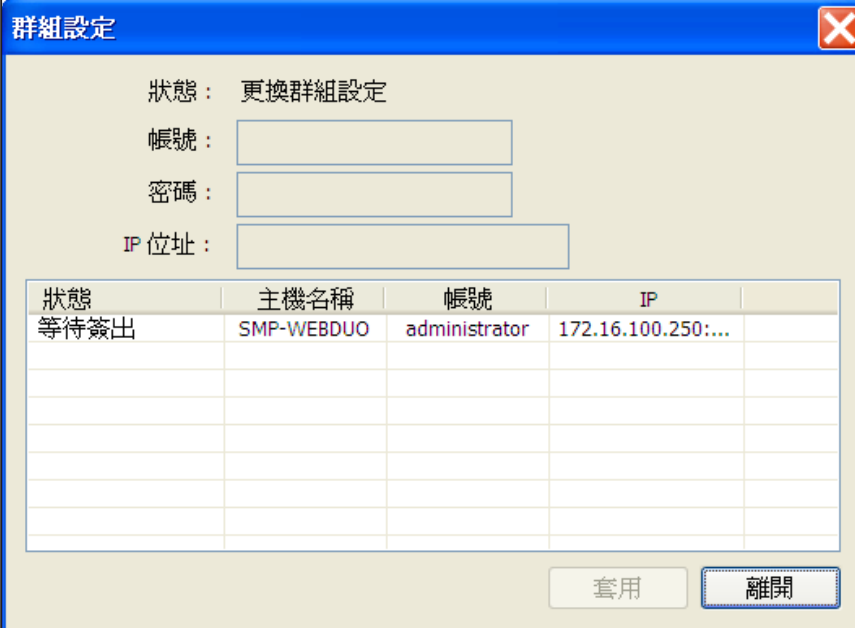

**群組設定**

狀態：更換群組設定

帳號：

密碼：

IP 位址：

狀態	主機名稱	帳號	IP
等待簽出	SMP-WEBDUO	administrator	172.16.100.250:...

套用      離開

## 6. 「播放器清單」視窗－系統資訊查詢

透過SuperMonitor，您不用逐一登入播放器來查看設定。您只要透過遠端控制，即可查看CMS伺服器所管理的播放器系統、網路及資訊及CPU使用率…等進階資訊。

### ★ 注意

您最多只能於「播放器清單」視窗，同時開啓16台播放器。

由於SuperMonitor透過網路接收SMP播放器的即時資訊時，需要一些時間，因此在勾選欲檢視的播放器後，稍待片刻播放器即會顯示在螢幕上。我們不建議您同時在「播放器清單」視窗開啓多於八個播放器，如此會造成網路與系統的嚴重負擔，進而減緩系統回應速度。

### 6-1 資訊頁

1. 啓動SuperMonitor並登入。
2. 在「群組樹狀檢視」視窗中，使用滑鼠點選樹狀目錄前的「+」號，展開目錄。勾選要察看的多媒體播放器，您可在「播放器清單」視窗，看到指定播放器的基本資訊及狀態。
3. 勾選「播放器清單」視窗的播放器，勾選的播放器會以選項頁的方式，排列在「播放器狀態」視窗。
4. 於「狀態視窗」點選一個SMP播放器的選項頁，即可看到該播放器的基本資訊，如：群組、網路設定、CPU與記憶體的使用率…等。

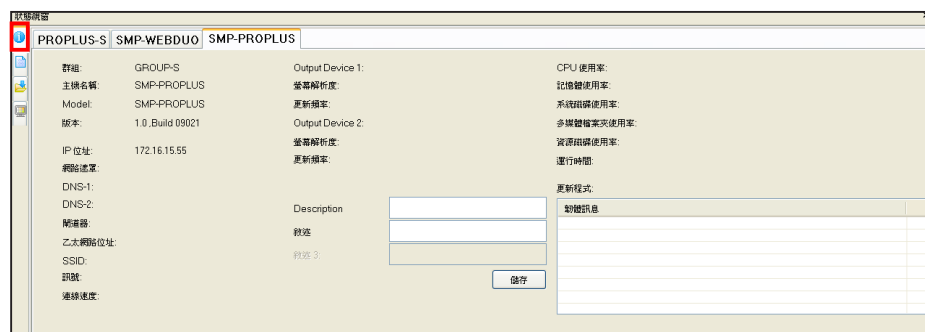

## 6-2 記錄檔頁

您可以由SuperMonitor 2察看SMP播放器的記錄檔。

1. 啓動Super Monitor並登入。
2. 在「群組樹狀檢視」視窗中，使用滑鼠點選樹狀目錄前的「+」號，展開目錄。勾選要察看的多媒體播放器，您可在「播放器清單」視窗，看到指定播放器的基本資訊及狀態。
3. 勾選「播放器清單」視窗的播放器，勾選的播放器會以選項頁的方式，排列在「播放器狀態」視窗。
4. 於「狀態視窗」點選一個SMP播放器的選項頁。
5. 點選位於視窗左邊的「記錄檔」圖像，即可觀看該播放器的記錄。

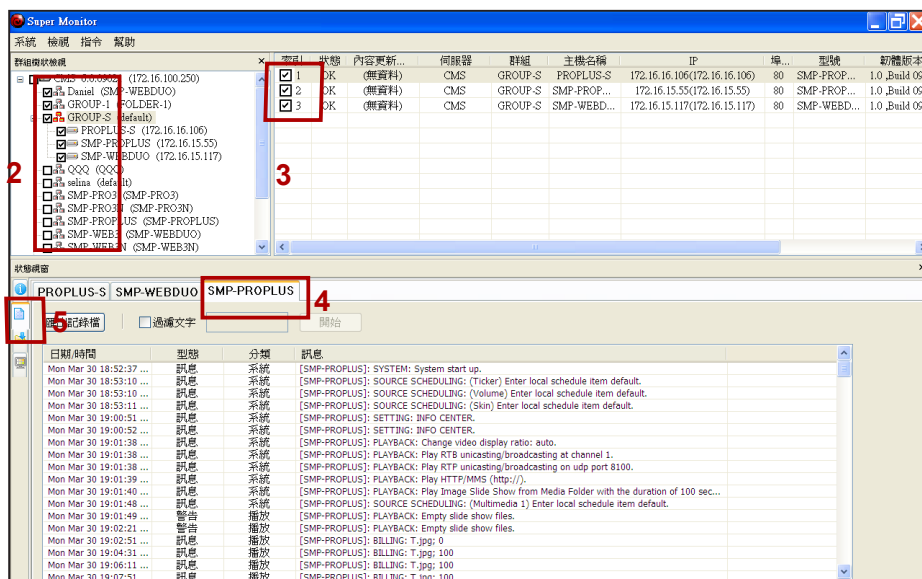

匯出記錄檔：將記錄檔匯出為一個純文字檔。

過濾文字：於文字框內輸入關鍵字（例如：BILLING），點擊【開始】，即可用關鍵字搜尋記錄檔內的記錄。

### ★ 注意

關鍵字的英文大小寫，在搜尋時被視為不同字。

## 6-3 內容下載狀態頁

鑑應多媒體播放器會依照設定值，定期自CMS伺服器下載更新的檔案。若您想查看特定播放器的檔案下載狀態，您可以透過SuperMonitor 2管理頁面，使用點選的方式，查看指定播放器目前下載檔案的進度。

1. 啟動SuperMonitor 2並登入。
2. 在「群組樹狀檢視」視窗中，使用滑鼠點選樹狀目錄前的「+」號，展開目錄。勾選要察看的多媒體播放器，您可在「播放器清單」視窗，看到指定播放器的基本資訊及狀態。
3. 勾選「播放器清單」視窗的播放器，勾選的播放器會以選項頁的方式，排列在「播放器狀態」視窗。
4. 於「狀態視窗」點選一個SMP播放器的選項頁。
5. 點選位於視窗左邊的「內容下載狀態」圖像，即可觀看該播放器的目前內容同步狀態。

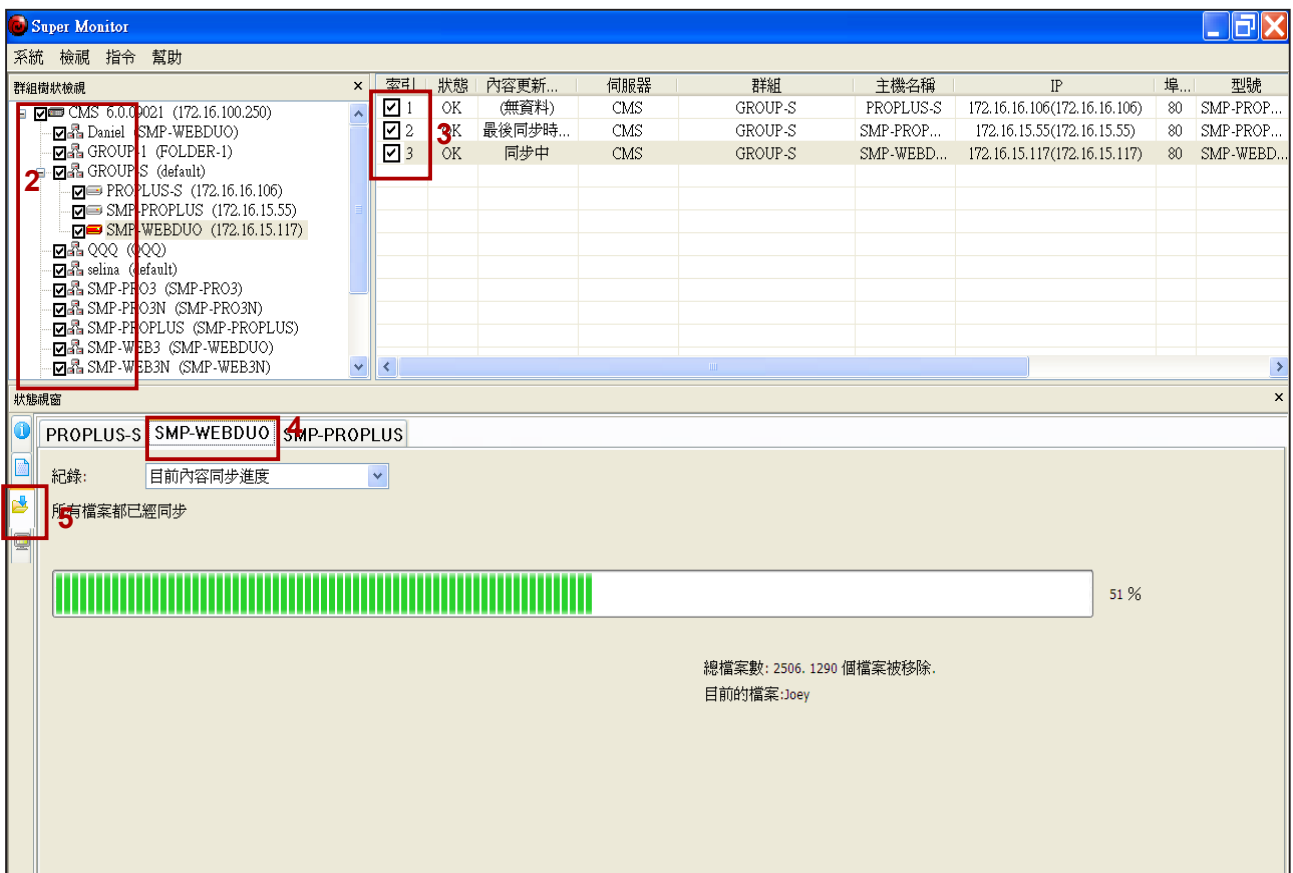

- 群組樹狀檢視 (Group Tree View):** A tree view on the left shows a hierarchy of folders and players. A red box labeled '2' highlights the expanded folder structure.
- 播放器清單 (Player List):** A table in the center-right lists selected players. A red box labeled '3' highlights the first three rows. The table columns are: 索引 (Index), 狀態 (Status), 內容更新... (Content Update...), 伺服器 (Server), 群組 (Group), 主機名稱 (Host Name), IP, 埠... (Port...), and 型號 (Model).
 

索引	狀態	內容更新...	伺服器	群組	主機名稱	IP	埠...	型號
1	OK	(無資料)	CMS	GROUP-S	PROPLUS-S	172.16.16.106(172.16.16.106)	80	SMP-PROP...
2	OK	最後同步時...	CMS	GROUP-S	SMP-PROP...	172.16.15.55(172.16.15.55)	80	SMP-PROP...
3	OK	同步中	CMS	GROUP-S	SMP-WEBD...	172.16.15.117(172.16.15.117)	80	SMP-WEBD...
- 狀態視窗 (Status Window):** The bottom section shows the selected player 'SMP-WEBDUO' (highlighted with a red box labeled '4'). It includes a '紀錄:' dropdown menu set to '目前內容同步進度' and a red box labeled '5' around a download icon. Below this is a progress bar showing 51% completion with the text '所有檔案都已經同步' (All files are synchronized).

Additional information at the bottom of the status window includes: '總檔案數: 2506. 1290 個檔案被移除.' (Total files: 2506. 1290 files removed.) and '目前的檔案: Joey' (Current file: Joey).

圖：內容正在更新（同步）時的畫面。

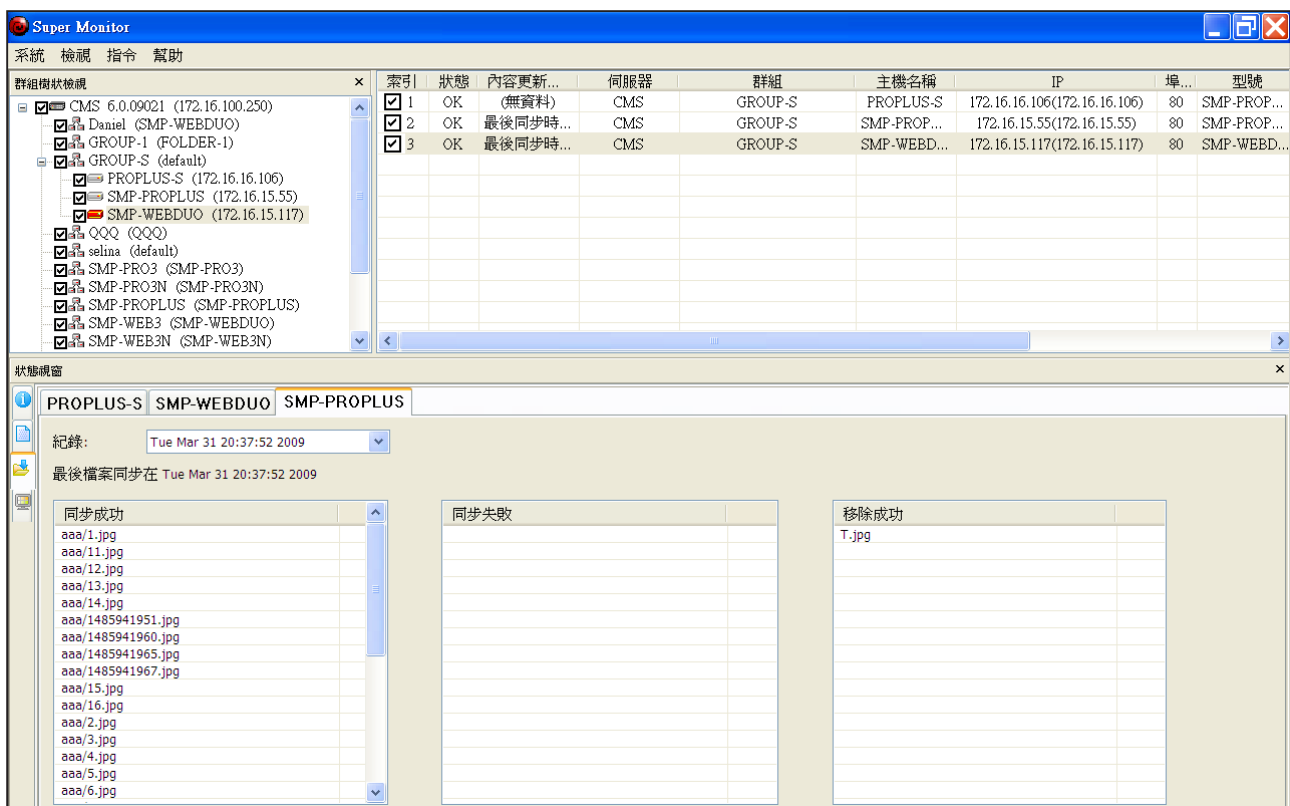

圖：查閱該播放器的歷史更新記錄。

## 6-4 目前的播放清單頁

鑑應多媒體播放器會依照您指定的播放清單內容，播放指定的檔案。若您想查看指定播放器目前播放的檔案資訊，可以透過SuperMonitor 2管理頁面，使用點選的方式，查看播放檔案的資訊。

1. 啟動SuperMonitor 2並登入。
2. 在「群組樹狀檢視」視窗中，用滑鼠點選樹狀目錄前的「+」號，展開目錄。勾選要察看的多媒體播放器，您可在「播放器清單」視窗看到指定播放器的基本資訊及狀態。
3. 勾選「播放器清單」視窗的播放器，勾選的播放器會以選項頁的方式，排列在「播放器狀態」視窗。
4. 於「狀態視窗」點選一個SMP播放器的選項頁。
5. 點選位於視窗左邊的「目前的播放清單」圖像，即可觀看該播放器目前播放的內容。
6. 您可於視窗的左側看到目前該SMP播放器的播放清單；右側則可觀看目前播放內容的預視，該畫面每30秒會自動更新。

### ★ 重要

您無法在預視區觀看目前的影片播放狀況。若播放的畫面含有影片，影片區會呈現黑色色塊。因此，若您看到黑色區塊，是正常的。

## 7. 指令選單解說

### 7-1 伺服器指令

您可以由「指令」選單，執行一些與SMP與CMS相關功能，也可以選擇該機器後，按滑鼠右鍵，即可出現相同的指令。

**連線：**當CMS伺服器離線時，你可以利用此功能，重新連接CMS伺服器。

**刪除／移除：**將SMP/CMS從SuperMonitor 2中移除。

**郵件警訊設定：**您可以於此設定E-mail收件人，當SMP斷線或重新連線時，內定的收件人會收到警告訊息。詳細說明，請見7-5。

**修正檔歷史：**您可從SuperMonitor 2觀看該機器的修正檔歷史記錄。

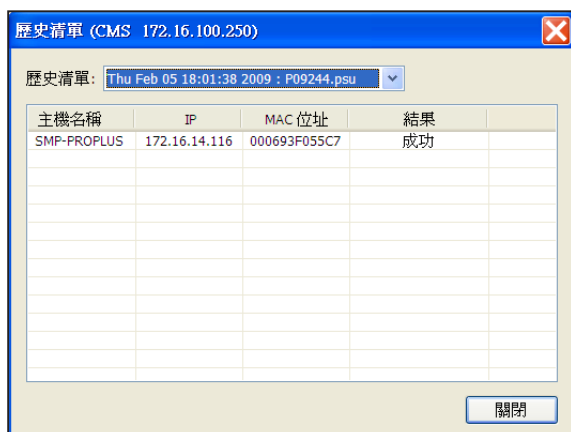

**新增播放器：**您可以將不存在或者是未登錄的播放器加入不存在的群組，將其命名為“未登錄”。輸入播放器的主機名稱，在播放器登入後，這個項目就會自未登錄資料夾中移除，移動到真正存在的群組中。

**匯入播放器清單:** 使用“匯出播放器清單”功能匯出播放器後，您可以使用此選項將播放器清單匯入CMS伺服器。

**匯出播放器清單:** 使用“新增播放器”功能將播放器加到SuperMonitor 2時，這些播放器並未被註記，這些未被註記的播放器將會集中到“未登錄”資料夾中。透過“匯出播放器清單”，您只能匯出放置在“Un-registered”檔案夾中的播放器資料，做為備份資料，便於日後使用。

**★ 注意**  
若從SuperMonitor 2啟動緊急事件排程，您必須至CMS伺服器中停止該排程，無法直接在SuperMonitor 2中關閉設定。

**匯出Player Profile到Super Reporter:** 您可以將SuperMonitor 2內的播放器資訊匯出，並匯入SuperReporter內使用，如此可以節省重新輸入播放器基本資料的時間。詳細說明，請見7-6。

**觸發緊急事件排程:** 您可以從SuperMonitor 2，啟動該CMS上的緊急事件排程。

**★ 注意**  
關鍵字有區分英文大小寫，搜尋時會視為不同字。

**在伺服器間尋找/尋找:** 您可以於此輸入關鍵字，尋找符合條件的資訊。

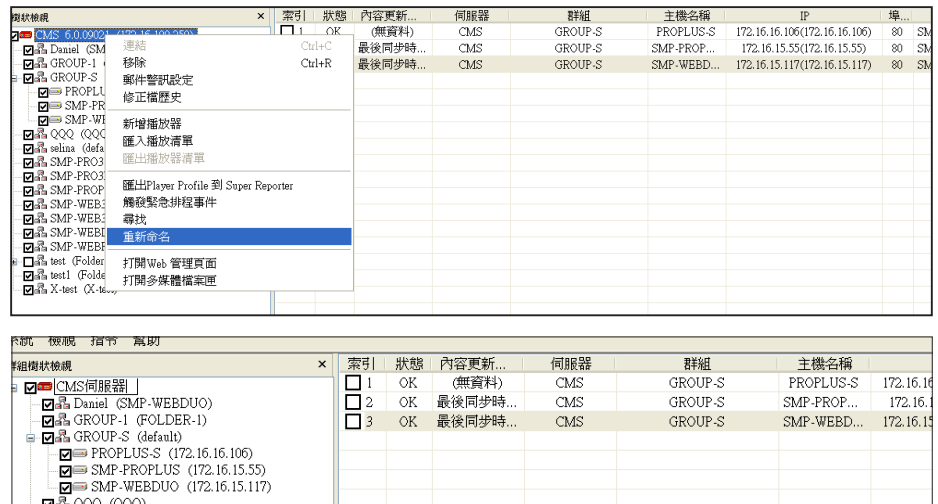

索引	狀態	內容更新...	伺服器	群組	主機名稱	IP
1	OK	(無資料)	CMS	GROUP-S	PROPLUS-S	172.16.16.106(172.16.16.106)
2	OK	最後同步時...	CMS	GROUP-S	SMP-PROP...	172.16.15.55(172.16.15.55)
3	OK	最後同步時...	CMS	GROUP-S	SMP-WEBD...	172.16.15.117(172.16.15.117)

**重新命名:** 修改CMS或SMP的主機名稱。

**打開Web管理介面:** 點選CMS後，您可以使用此功能，直接開啓該機器的Web管理介面。

**打開多媒體檔案匣:** 透過Windows®檔案總管，開啓CMS多媒體檔案夾。

上傳修正檔：您可以從SuperMonitor 2上傳修正檔至SMP播放器。詳細說明，請見7-2。

## 7-2 群組指令

群組樹狀檢視	索引	狀態	內容更新...	伺服器	群組	主機名稱	IP
<input type="checkbox"/> CMS 6.0.09021 (172.16.100.250)	<input type="checkbox"/> 1	OK	(無資料)	CMS	GROUP-S	PROPLUS-S	172.16.16.106(172.16.16.106)
<input checked="" type="checkbox"/> Daniel (SMP-WEBDUO)	<input type="checkbox"/> 2	OK	最後同步時...	CMS	GROUP-S	SMP-PROP...	172.16.15.55(172.16.15.55)
<input checked="" type="checkbox"/> GROUP-1 (FOLDER-1)	<input type="checkbox"/> 3	OK	最後同步時...	CMS	GROUP-S	SMP-WEBD...	172.16.15.117(172.16.15.117)
<input checked="" type="checkbox"/> 匯出Player Profile 到 Super Reporter							
<input checked="" type="checkbox"/> 設定中央排程							
<input checked="" type="checkbox"/> 觸發緊急排程事件							
<input checked="" type="checkbox"/> 尋找							
<input checked="" type="checkbox"/> 重新命名							
<input checked="" type="checkbox"/> 多播放器設定							
<input checked="" type="checkbox"/> SMP-PROPLUS (SMP-PROPLUS)							
<input checked="" type="checkbox"/> SMP-WEB3 (SMP-WEBDUO)							
<input checked="" type="checkbox"/> SMP-WEB3N (SMP-WEB3N)							
<input checked="" type="checkbox"/> SMP-WEBDUO (SMP-WEBDUO)							
<input checked="" type="checkbox"/> SMP-WEBPLUS (SMP-WEBPLUS)							
<input type="checkbox"/> test (Folder-A)							
<input checked="" type="checkbox"/> test1 (Folder-1)							
<input checked="" type="checkbox"/> X-test (X-test)							

**匯出Player Profile到SuperReporter:** 您可以匯出播放器的資訊，並將資料做為SuperReporter播放清單的資料，之後再匯入SuperReporter。透過這個方法，您無需再輸入資訊。請參考7-6節取得更多與設定相關的資訊。

**設定中央排程:** 設定CMS的中央排程功能，並且透過群組管理播放器。請參考第八章的內容，取得更多相關設定資訊。

**觸發緊急排程事件:** 您可以從這裡觸發CMS伺服器中的緊急事件。

**尋找:** 您可以透過鍵入關鍵字的方法，搜尋播放器。系統將會找出所有在「播放器清單」中的播放器。搜尋結果將會列在「播放器清單視窗」中。

**重新命名:** 重新為群組命名。

**多播放器設定:** 透過這個功能，您可同時設定多個播放器。請參考 7-7 節取得更多設定資訊。

## 7-3 播放器指令

**打開Web管理介面:** 點擊SMP播放器時，按下“打開Web管理界面”，您可以開啓所選擇的SMP播放器之Web Manager。

**刪除:** 自SuperMonitor中移除SMP播放器。

**上傳修正檔:** 您可以透過Super Monitor上傳修正檔。請參考7-4 節的內容，取得詳細的設定資訊。

**匯出Player Profile到SuperReporter:** 您可以匯出播放器的資訊，做為SuperReporter的播放器資訊檔，之後再匯入SuperReporter。以省去重複輸入資訊的不便。請參考7-6 取得更多的資訊。

**打開多媒體檔案匣:** 透過Windows®檔案總管開啓SMP的多媒體檔案夾。

**多播放器設定:** 透過這個指令，您可以同時設定多個播放器。請參考7-7 取得更多的相關資訊。

## 7-4 修正檔管理

您可以使用SuperMonitor 2，由CMS上傳修正檔給相關SMP播放器。您必須先將修正檔存至CMS，再於CMS內選擇適合的修正檔，傳送至相對應的播放器。

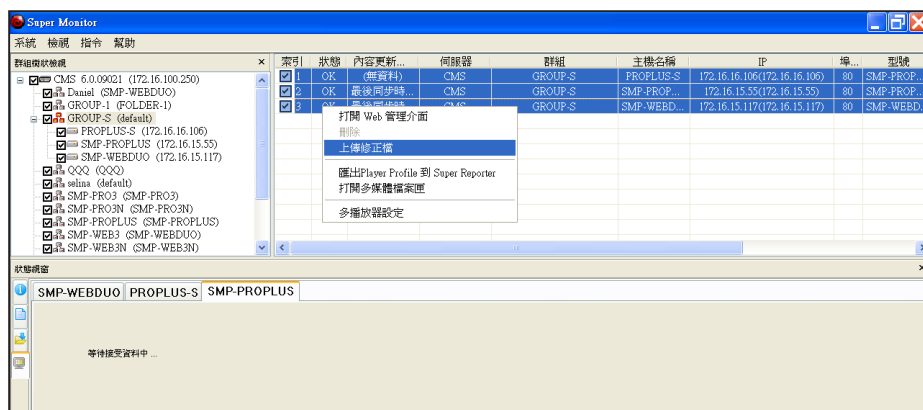

1. 在播放器清單視窗中，選取一或多個播放器。在選取的播放器上點擊滑鼠右鍵，並選擇”上傳修正檔”。
2. 點擊【瀏覽...】，從電腦裡選擇一個修正檔（.psu），然後點擊【上傳到伺服器】。如此，修正檔將會儲存在伺服器中，供日後使用。您可以於「細節」視窗檢視已上傳的修正檔。
3. 選擇您希望更新給該播放器的修正檔，然後點擊【更新到播放器】。

### ★ 重要

為了系統安全，您只能一次上傳一個更新檔。

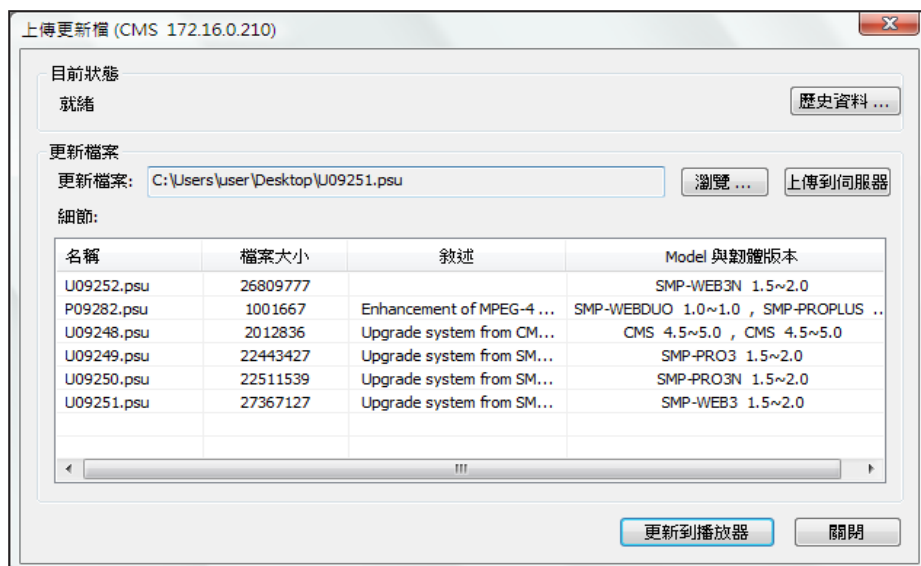

★ 注意

與修正檔不相容的播放器將會被自動排除。

4. SuperMonitor 2會展示所有透過相同的CMS伺服器控制的SMP播放器，並且可以套用所選取的修正檔。系統會自動將更新及未更新的播放器區分到“已更新此修正檔之播放器”及“尚未更新此修正檔”等二個清單當中。您可以選擇想要套用修正檔的播放器，並且按下 [-->] 按鈕將其加入右手邊的欄位。

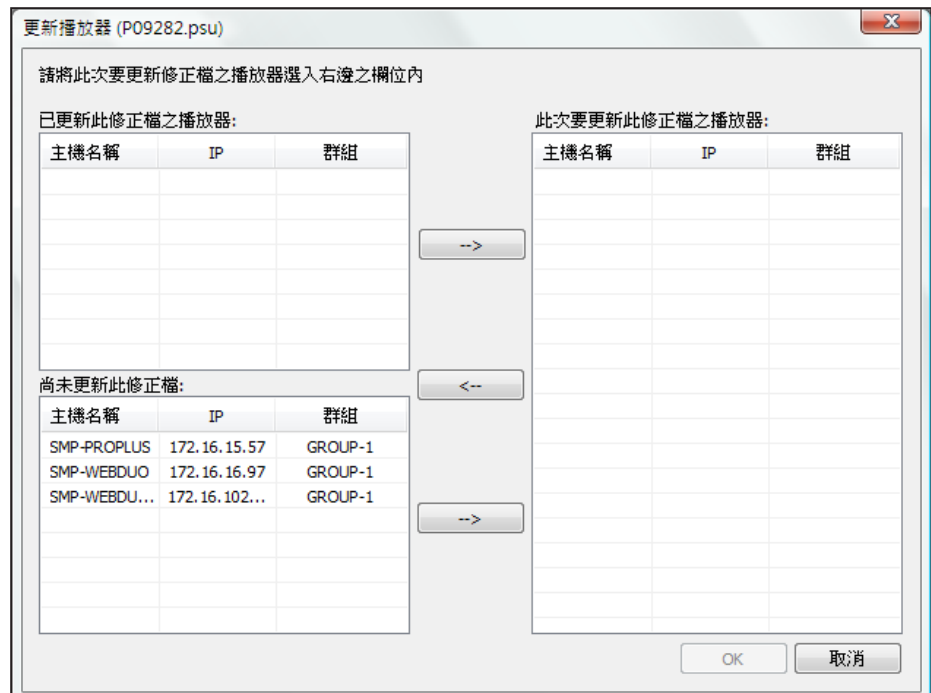

5. 加到右邊欄位的播放器，將會在按下【確定】後，套用修正檔。
6. 更新後，您可以再回到「上傳更新檔」頁，點擊【歷史資料...】按鈕查看更新的結果。

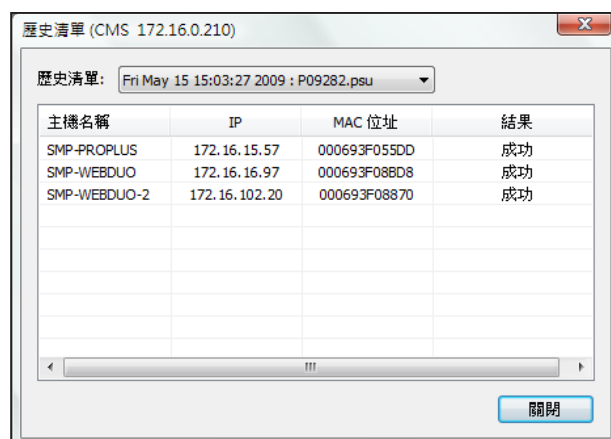

## 7-5 郵件警訊設定

### ★ 重要

目前系統僅支援SMTP認證伺服器。您必須輸入一個SMTP伺服器有效的帳號與密碼。

啟動郵件警訊功能後，只要播放器的狀態改變（例如：斷線或恢復連線），設定於此的收件者，將會收到E-mail通知。

您可以選擇預設的郵件內容，或自行撰寫郵件內容。若您選擇自行撰寫郵件，可以自行在文字框中編輯郵件內容，再按下【插入player info】新增播放器的資訊。

### 警訊郵件排程：

電子郵件排程

當有警訊時立即傳送email

在下列時間傳送警訊email

1. 送摘要email: 14:00

週一  週二  週三  週四  週五  週六  週日

2. 送摘要email: 關閉

週一  週二  週三  週四  週五  週六  週日

3. 送摘要email: 關閉

週一  週二  週三  週四  週五  週六  週日

4. 送摘要email: 關閉

週一  週二  週三  週四  週五  週六  週日

5. 送摘要email: 關閉

週一  週二  週三  週四  週五  週六  週日

OK 取消

若想要在特定的時間內收到播放器狀態報告，可以點擊【E-mail排程】設定“電子郵件排程”。選擇“在下列時間傳送警訊 email” 並且輸入排期時間(至多五次)，傳送播放器狀態訊息電子郵件。

## 7-6 匯出SMP Player Profile到SuperReporter

若您有使用SuperReporter，可以將SuperMonitor 2中所建立的欄位資訊，分享給SuperReporter，省去重複建置基本資料的麻煩。

您可以在SuperMonitor 2中，先選取要匯出的播放器，再選取「指令、匯出 Player Profile到Super Reporter」，並指定檔名及儲存位置，即可完成匯出的工作（Profile檔為.ini）。

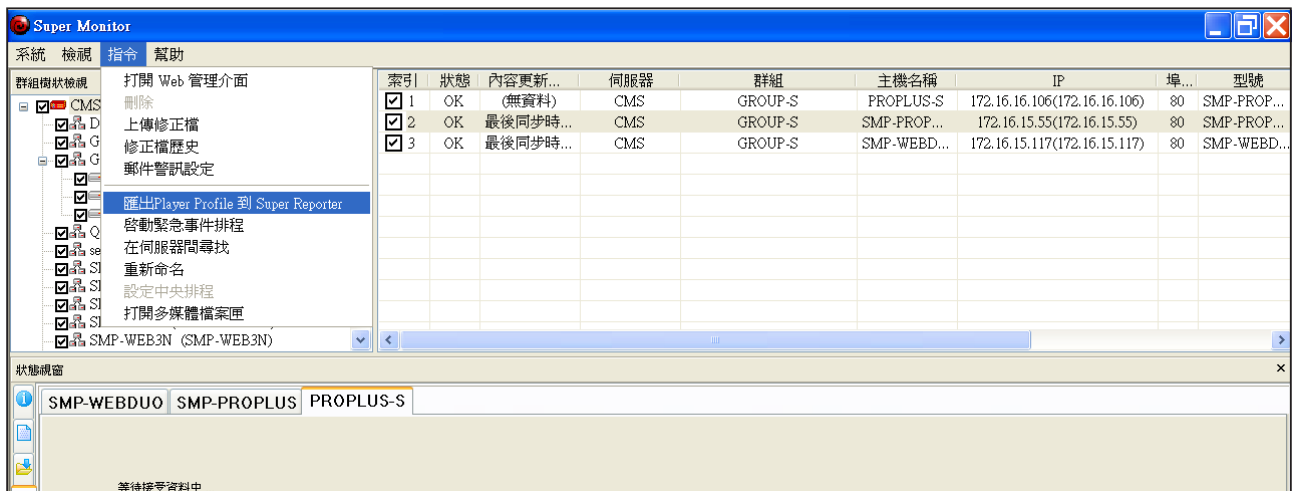

在SuperReporter中，您可以選取指定專案下的Player Profile節點，按下滑鼠右鍵，選取Import Profile，匯入透過SuperMonitor所匯出的ini 檔案。

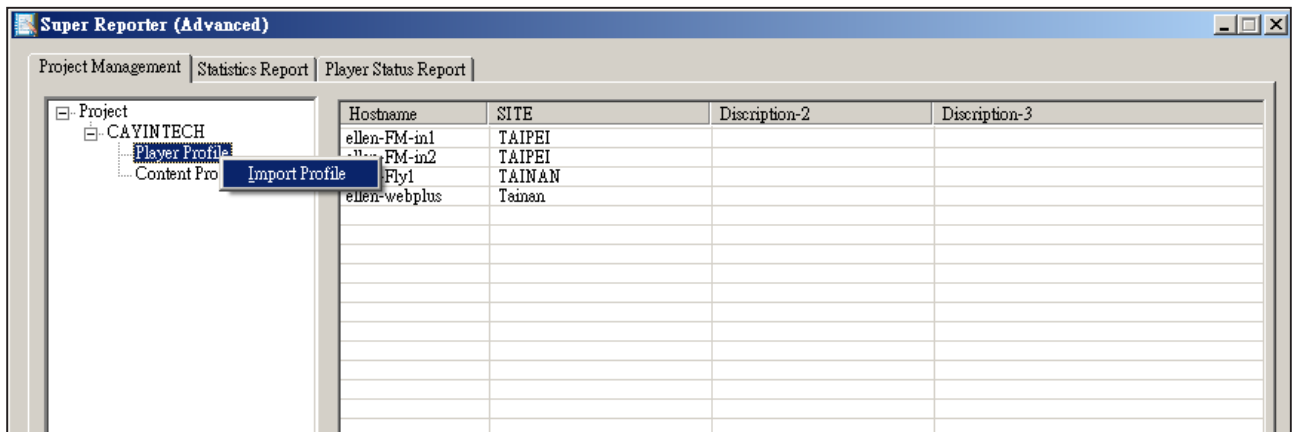

**★ 重要**

要使用多台播放器設定，您必須啟動CMS的 FTP服務。

## 7-7 設定多台播放器設定（僅支援SMP-WEBDUO & SMP-PROPLUS）

若想要批次設定多台播放器，您可以使用「多播放器設定」，一次設定多台播放器。

1. 在播放器清單視窗中，選取相同型號及版本的播放器，按下滑鼠右鍵並選擇“多播放器設定”。

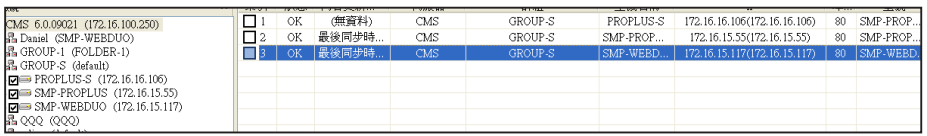

索引	狀態	伺服器	群組	主機名稱	型號	韌體版本
1	OK	(無資料)	CMS	GROUP-S	PROPLUS-S	172.16.16.106(172.16.16.106) 80 SMP-PROP...
2	OK	最後同步時...	CMS	GROUP-S	SMP-PROP...	172.16.15.55(172.16.15.55) 80 SMP-PROP...
3	OK	最後同步時...	CMS	GROUP-S	SMP-WEBD...	172.16.15.117(172.16.15.117) 80 SMP-WEBD...

2. 選擇一台選取的播放器，做為起始設定 (預設)播放器。

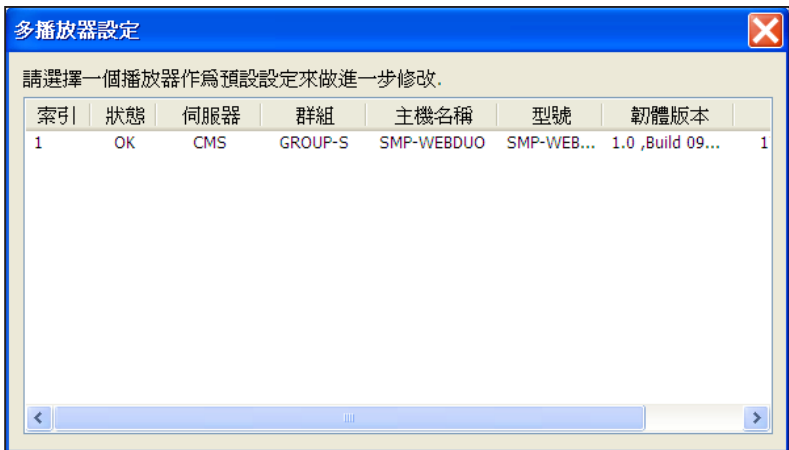

3. 在樹狀檢視模式中，選擇您想要設定的功能，並且變更設定。

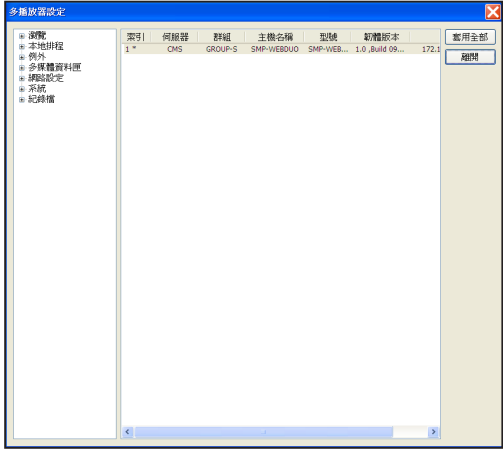

4. 完成所有的設定後，點擊【套用全部】，將設定同步套用到所有選取的播放器上。

5. 您也可以選擇“只套用有開啟的頁面設定”或“套用所有的設定”。若選擇“只套用有開啟的頁面設定”，SuperMonitor會將之前開啟或修改過的頁面設定，同步套用到其它所有的播放器。若選擇“套用所有的設定”，則會將所有修改過、未修改、或未開啟過的設定，都套用到其它所有的播放器內。

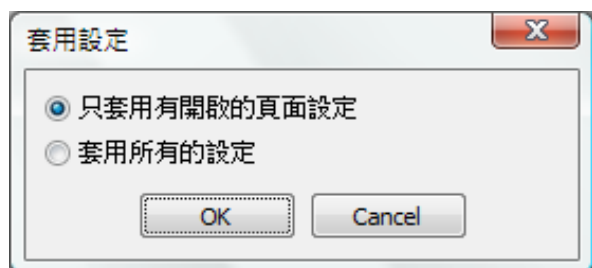

★ 重要

要使用中央排程功能，您必須啓用CMS的FTP服務。

## 8. 中央排程 (僅支援CMS 6.0 或以上版本)

您可以藉由日曆中的每週或每月檢視的方法，從SuperMonitor 2中進行中央排程設定。

### 8-1 編輯排程

1. 從樹狀檢視中選取一個播放器群組，並按滑鼠右建，選擇選單中的“設定中央排程”。

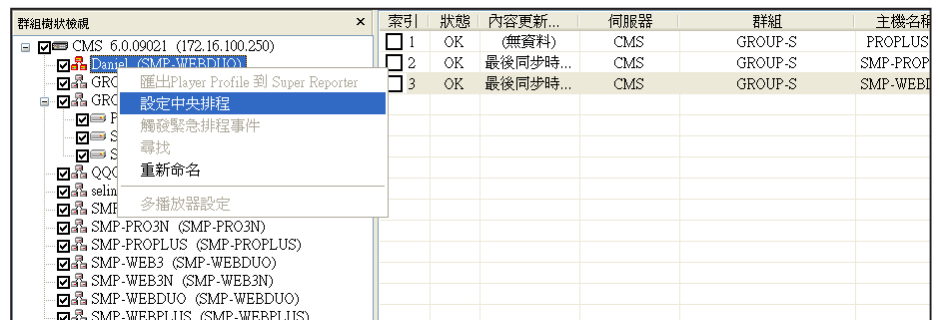

2. 從“日期”中選擇一個日期，並且從“中央排程類別”中選擇一個排程方式(如多媒體 1)。接著，您可以在“中央排程控制”中看到所有的排程。

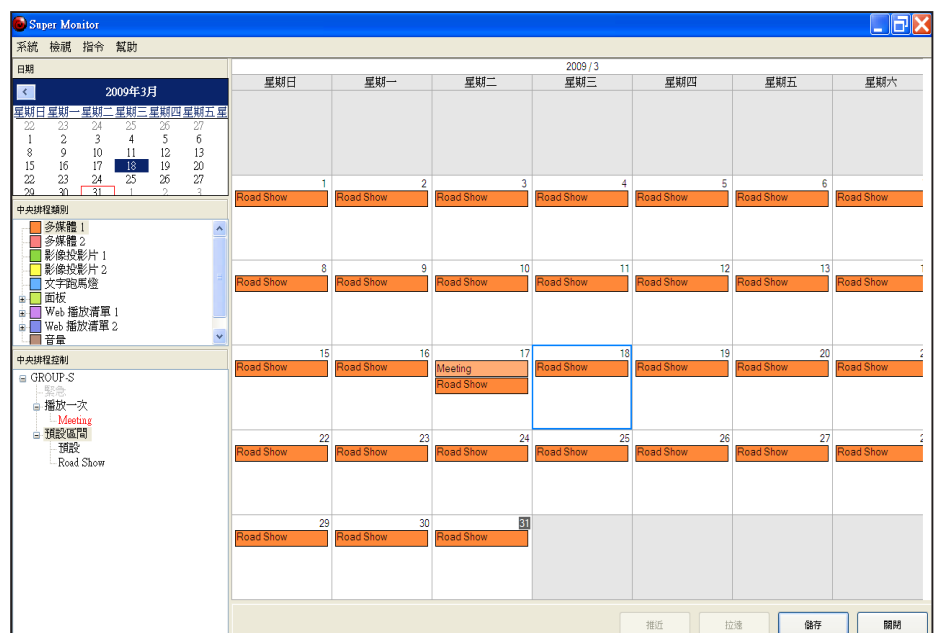

3. 您可以透過“檢視”切換以月/週 檢視。

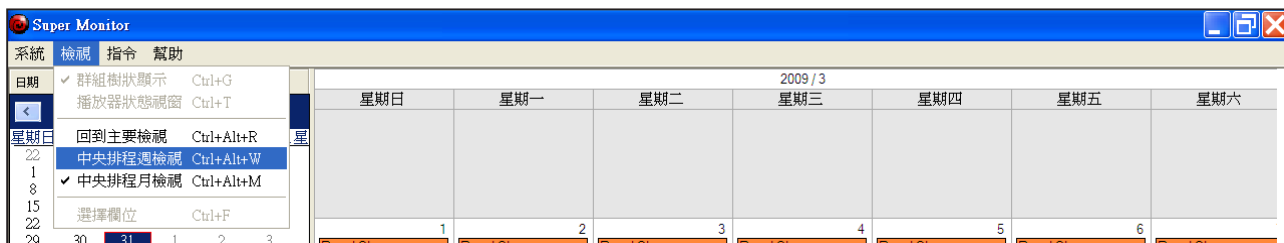

## 月檢視

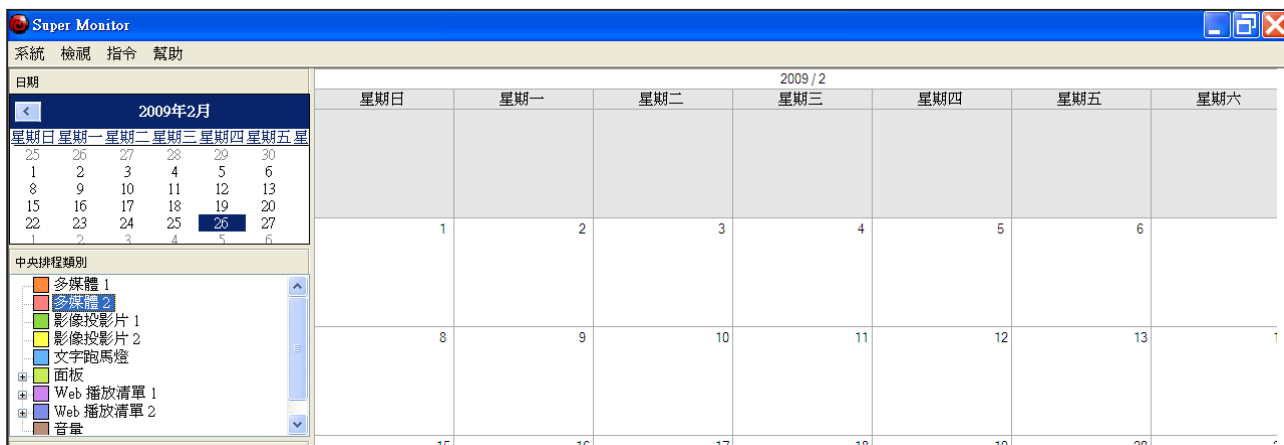

## 週檢視

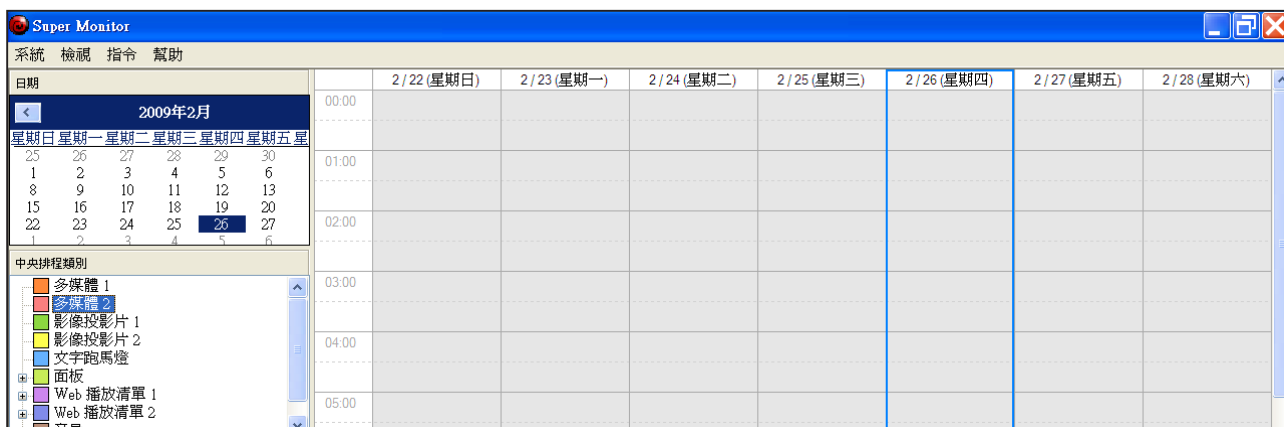

4. 有兩種方法可以建立排程項目。您可以在“中央排程控制”節點上按滑鼠右鍵，建立排程項目。

或者，也可以在週檢視或月檢視日曆上，以滑鼠右鍵按(雙擊)日曆上的日期。

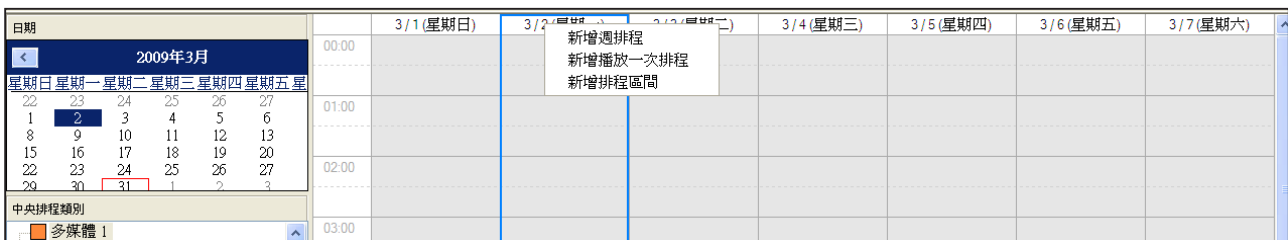

5. 點擊【儲存】，所有在此處完成的設定將會與CMS同步。若不想儲存這些變更，請點選【關閉】，離開“中央排程檢視”。

## 8-2 編輯資源管理：字型

在中央排程檢視中，您也可以管理面板、WEB播放清單及字型來源。

### 新增字型

在“中央排程類別”中以滑鼠右鍵按“文字跑馬燈”，並選擇“上傳字型”。然後，您可以上傳字型檔案到CMS server伺服器中，就像將字型直接上傳到CMS伺服器上 (CMS Web Manager >資源管理> 字型)。

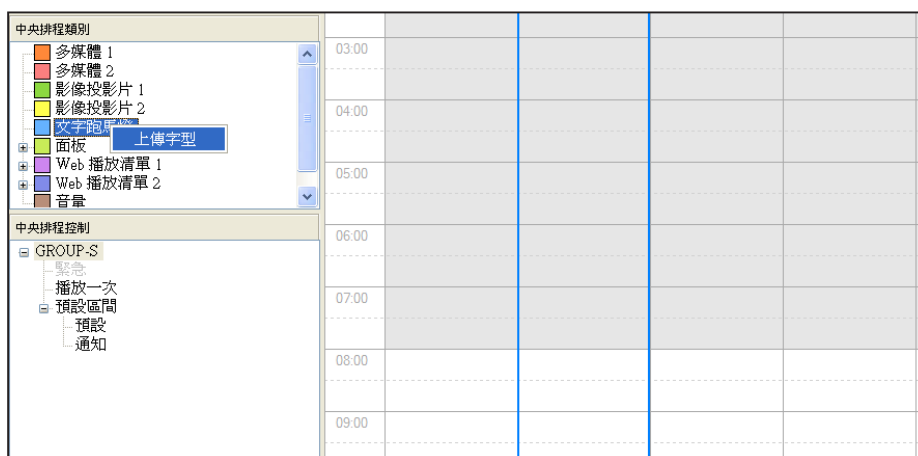

#### ★ 注意

您無法刪除排程中正在使用的字型。刪除這個字型前，必須先從排程中移除這個字型。

### 刪除字型

新增字型到CMS伺服器後，可以在“中央排程類別”上看到所有上傳的字型檔。若想要刪除字型，請在想要刪除的字型上按滑鼠右鍵，並且在選單中選取“刪除”。

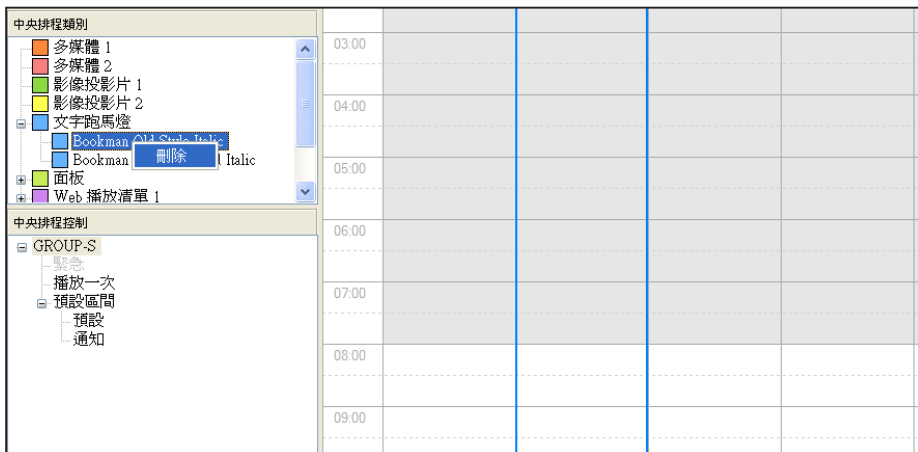

## 8-3 編輯資源管理：面板

### 新增面板

在“中央排程類別”中，以滑鼠右鍵按下“面板”，並選擇一個面板檔。接著，您可以上傳面板檔到CMS伺服器，就像直接將檔案上傳到CMS伺服器般。

(CMS Web Manager > 資源管理 > 面板)。

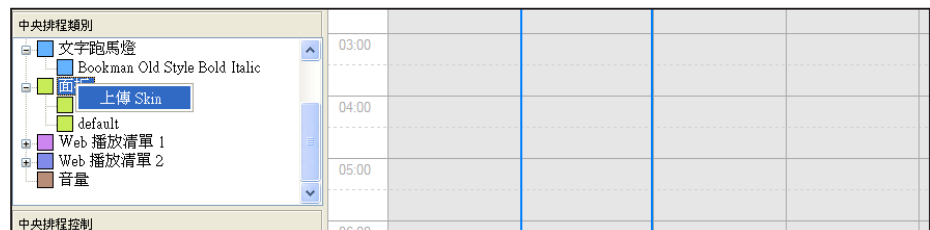

#### ★ 注意

您無法刪除排程中所使用的面板。必須先將該面板在排程中移除，再移除該面板。

### 刪除面板

新增面板到CMS伺服器上後，您可以在“中央排程類別”上看到所有上傳的面板。若想要刪除面板，請在要刪除的面板上按滑鼠右鍵，並在選單中選取“刪除”。

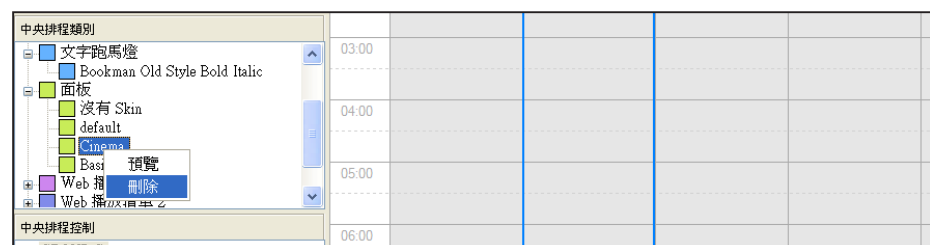

### 預覽

您也可以在這裡預覽面板。

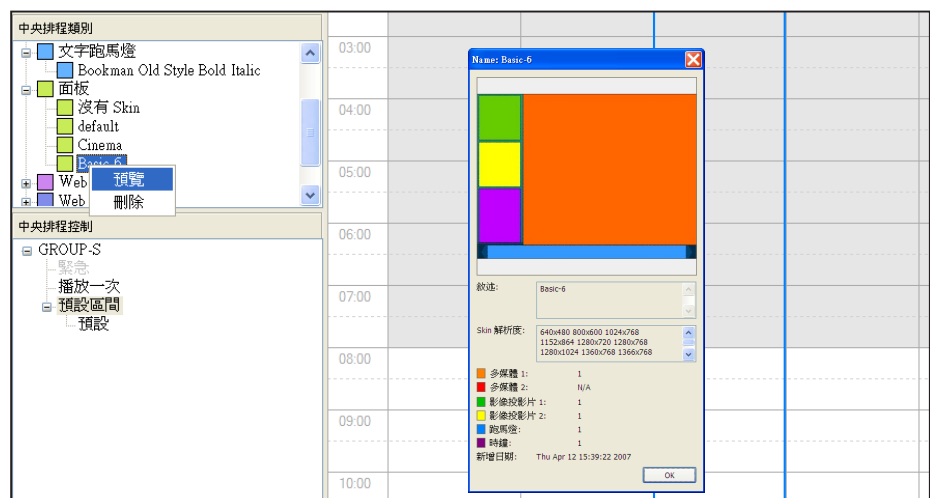

## 8-4 編輯資源管理：WEB播放清單

### 新增Web 播放清單

在“中央排程類別”中，以滑鼠右鍵按“Web 播放清單”，並選擇“新增播放清單”。接著，您可以編輯新的播放清單，並且在彈出的視窗加入新的項目，就像在CMS伺服器中新增播放清單般。(CMS Web Manager > 資源管理 > WEB 播放清單)。

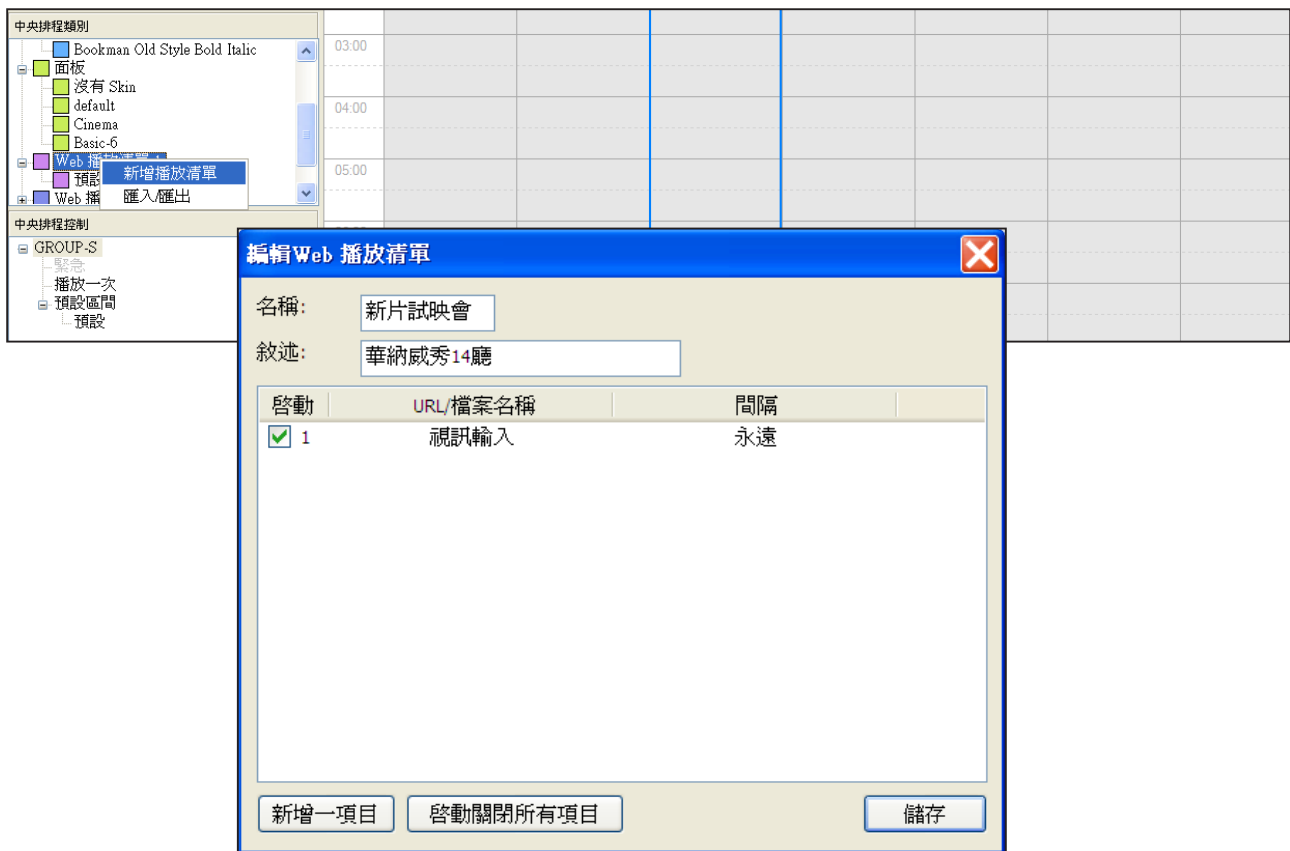

## 匯出/匯入Web 播放清單

在“中央排程類別”中的“Web播放清單”上按滑鼠右鍵，並且選擇“匯出/匯入”。接著，您可以匯出web 播放清單檔案，做為日後使用。不必逐一加以編輯。

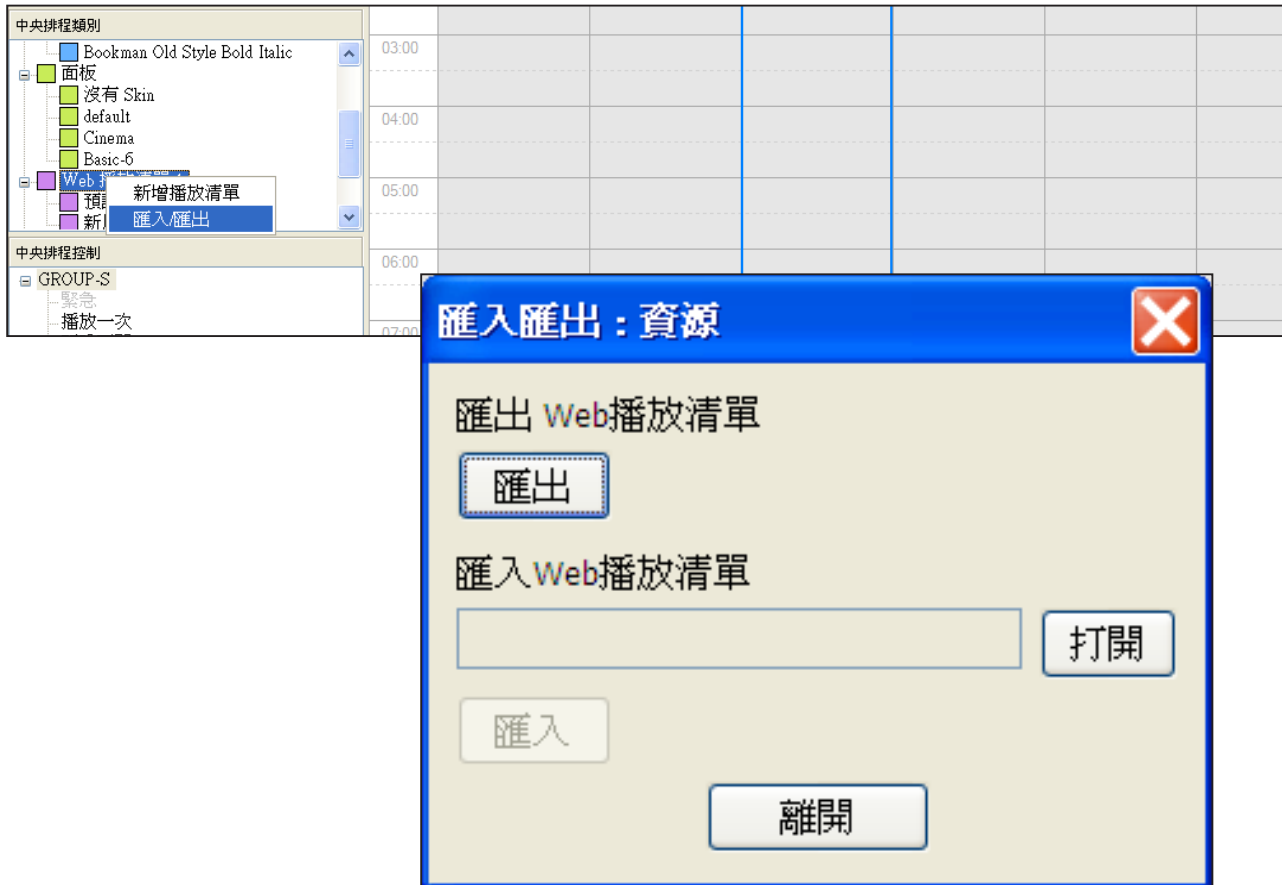

## 在Web 播放清單中加入新的項目

在“中央排程類別”中想要修改的播放清單上按滑鼠右鍵，並且選擇“新增一個項目”。接著，您可以編輯內容來源，並在彈出視窗中編輯設定。

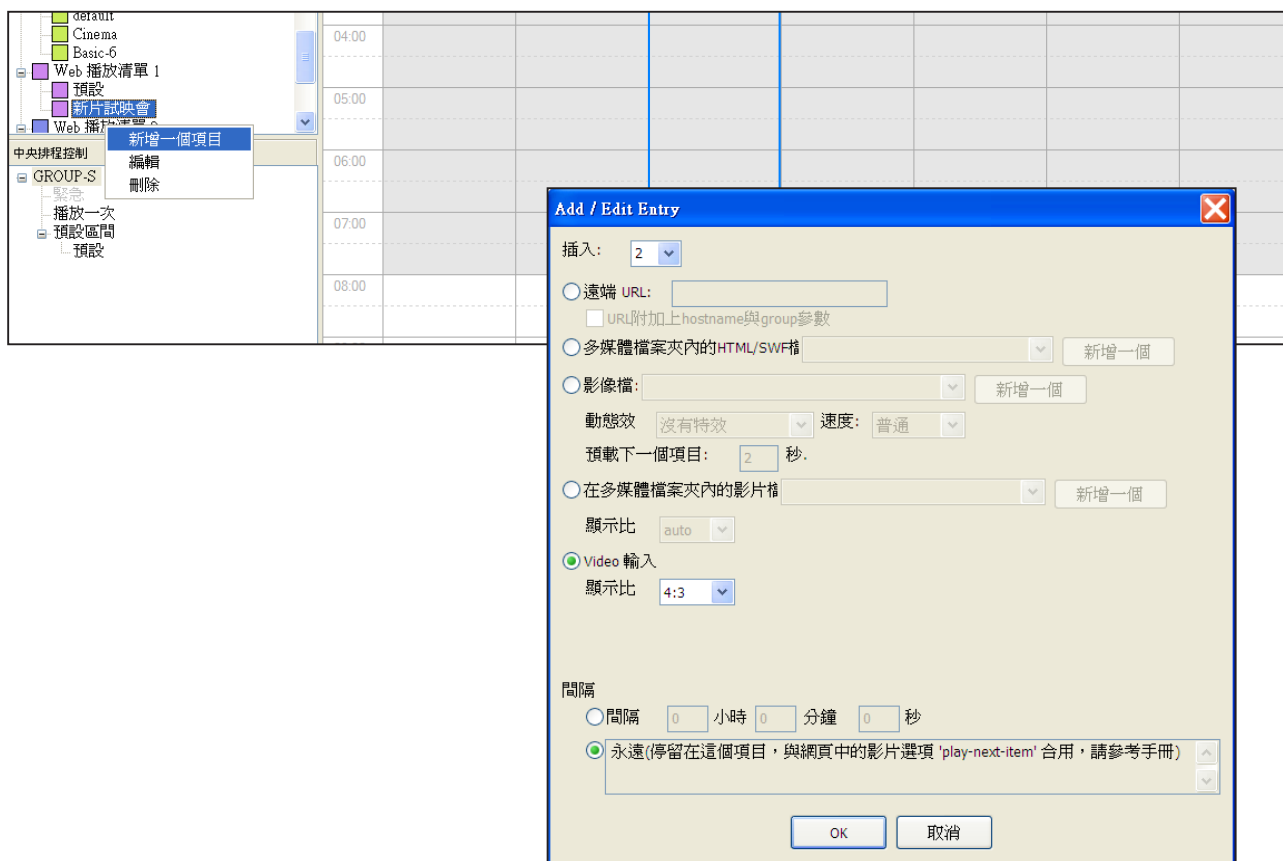

## 編輯Web 播放清單

在“中央排程類別”中想要修改的播放清單上按滑鼠右鍵，並且選擇“編輯”。接著，您就可以新增、刪除並且編輯播放清單中的項目。

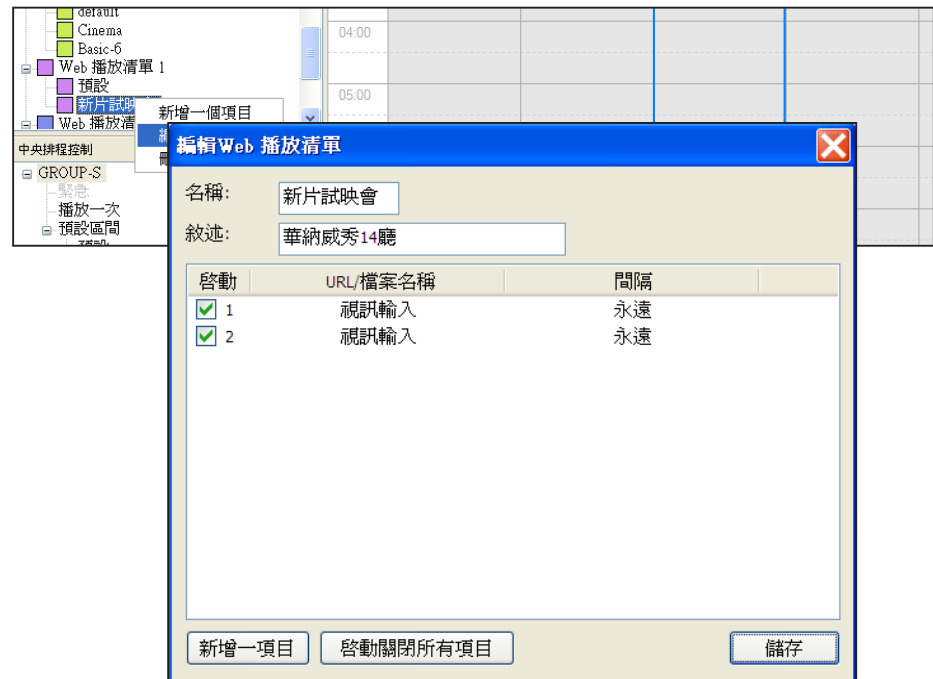

### ★ 注意

您無法刪除目前排程使用的web播放清單。必須從排程中先行移除這個清單，才能將指定的播放清單移除。

## 刪除Web 播放清單

在“中央排程類別”中想要修改的播放清單上按滑鼠右鍵，並且選擇“刪除”。

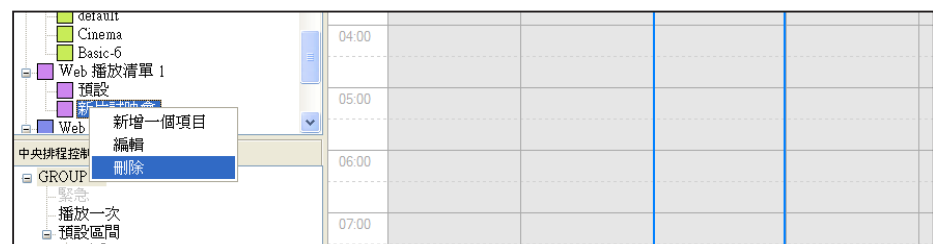

## 附 錄

**SuperMonitor2**中有部份新功能，不適用於某些版本的**CMS**伺服器與**SMP**播放器。詳細內容請參考以下附錄。

### 第七章

#### 7-1 (頁次19)

**功能 (新)**: 未登錄群組-新增播放器，匯出播放清單、匯入播放清單

**相容型號/版本**: CMS 6.0 或之後版本、本手冊中列出支援的所有SMP型號與版本

**未來支援型號/版本**: CMS 5.5

#### 7-4 (頁次23)

**功能 (擴充)**: 同時上傳修正檔到多個播放器。

**相容型號/版本**: CMS 6.0 或以上版本、SMP-WEBDUO、SMP-PROPLUS

**未來支援型號/版本**: CMS 5.5、SMP-WEB3/SMP-PRO3/SMP-WEB3N/SMP-PRO3N 2.5或以上版本，SMP-WEBPLUS/SMP-WEBPLUS-T 4.5或以上版本。

#### ★ 注意

在手冊中所列之其它相容型號/版本，使用者可以逐一上傳SMP修正檔。

#### 7-5 (頁次25~26)

**功能 (擴充)**: 警訊電子郵件-使用者自行撰寫郵件內容、電子郵件排程、測試電子郵件

**相容型號/版本**: CMS 6.0 或以上版本，手冊上所列之所有SMP 型號/版本

**未來支援型號/版本**: CMS 5.5

#### 7-7 (頁次28)

**功能 (新)**: 多播放器設定

相容型號／版本：CMS 6.0或以上版本、本手冊中列出支援的所有SMP型號與版本

未來支援型號／版本：CMS 5.5, SMP-WEB3/SMP-PRO3/SMP-WEB3N/SMP-PRO3N 2.5 或以上版本

## 第八章(頁次30)

功能(新)：中央排程

相容型號／版本：CMS 6.0或以上版本、本手冊中列出支援的所有SMP型號與版本

未來支援型號／版本：CMS 5.5

## 第八章(頁次33)

功能(擴充)：中央排程- (聲音) 音量／跑馬燈選項(字型、色彩...等)

### ★ 注意

SMP-WEB 系列並不包含跑馬文字功能。

相容型號／版本：CMS 6.0或以上版本、SMP-WEBDUO、SMP-PROPLUS

未來支援型號／版本：CMS 5.5, SMP-WEB3/SMP-PRO3/SMP-WEB3N/SMP-PRO3N 2.5或以上版本、SMP-WEBPLUS/SMP-WEBPLUS-T 4.5或以上版本

## 8-2 (頁次33) (請參考CMS 6 手冊 4-3, 頁次 36)：

功能(新)：編輯來源-字型(下載)

相容型號／版本：CMS 6.0 或以上版本、SMP-WEBDUO、SMP-PROPLUS

未來支援型號／版本：CMS 5.5、SMP-WEB3/SMP-PRO3/SMP-WEB3N/SMP-PRO3N 2.5或以上版本、SMP-WEBPLUS/SMP-WEBPLUS-T 4.5或以上版本