

# Super Monitor

1.0 版

## 使用手冊

鎧應科技股份有限公司

台北市中山區104林森北路577號8樓

電話: +886-2-2595 1005

傳真: +886-2-2595 1050

2008年鎧應科技股份有限公司版權所有

Super Monitor

### 關於鎧應

鎧應科技是一家結合了數位媒體工程研發、業務及行銷人才的精英團隊。我們的團隊目前專注於多媒體、網路及嵌入式系統等領域，透過整合電腦與視聽多媒體技術，提供可廣泛應用在運輸、商場、學校、飯店...等商業應用上的多媒體數位看板與互動式娛樂系統。

為了滿足不同業種的客戶需求，鎧應科技不但能提供客戶各式不同的標準產品，更能為客戶量身訂做符合需求的軟硬體產品，滿足客戶在多媒體市場上的全面性需求。為了提供客戶更好的服務，鎧應科技將不懈怠的致力於研發更新的技術，為客戶提供前瞻性的新媒體解決方案不斷努力。

### 版權聲明

本手冊的所有內容，其著作財產權歸鎧應科技股份有限公司（以下簡稱鎧應）所有，未經鎧應許可，使用者不得以任何形式複製、重製或轉譯。鎧應有權定期對本手冊內的資訊進行變更，並恕不另行通知。鎧應將不對本手冊內容提供任何型式的擔保、立場表達或其他暗示。若有任何因使用本手冊或其所提到之產品資訊，所引起的直接或間接的資料流失與利益損失，鎧應及其所屬員工恕不為其擔負任何責任。

### 商標聲明

使用手冊中所提到的各公司產品、名稱或註冊商標，均屬於其合法註冊公司所有。

## 目錄

關於鎧應 .....	2
版權聲明 .....	2
商標聲明 .....	2
1. 系統需求 .....	4
2. 安裝軟體 .....	5
3. 使用者介面 .....	7
4. 啓用軟體與新增CMS伺服器 .....	8
4-1 系統選單說明 .....	9
4-2 檢視選單說明 .....	10
5. 「群組樹狀顯示」與「播放器清單」視窗 .....	11
5-1 變更播放器所屬群組與伺服器 .....	12
6. 「播放器清單」視窗－系統資訊查詢 .....	13
6-1 資訊頁 .....	13
6-2 記錄檔頁 .....	14
6-3 內容下載狀態頁 .....	15
6-4 目前的播放清單頁 .....	17
7. 指令選單解說 .....	18
7-1 播放器與伺服器指令 .....	18
7-2 修正檔管理 .....	20
7-3 郵件警訊設定 .....	21
7-4 匯出SMP Player Profile到Super Reporter .....	22

**Super Monitor**是用來顯示、監控及管理大型架構下，每一台多媒體播放器的系統基本資訊、硬體狀態、檔案下載狀況及目前播放活動記錄的專業軟體。您可以將**Super Monitor**安裝在**Windows**系統之下，僅需簡單地點選、拖拉，即可透過個人電腦監控指定的**CMS**伺服器下，以群組為單位的播放器狀態。

### ★ 重要

請勿使用Super Monitor管理不適用的CMS伺服器與SMP播放器，因將導致CMS不穩定，Super Monitor有些功能亦將無法正常使用

## 1. 系統需求

**作業系統:** Windows XP或Windows Vista

**螢幕解析度:** 1024 x 768或以上，建議1024x768以上

**處理器最小需求:** Intel Pentium 4 或更高等級之相容CPU

**記憶體:** 最小512 MB，建議1024 MB以上

**硬碟空間:** 軟體及設定檔20 MB

**適用產品版本:**

**CMS:** 4.5、5.0或更新版本

**SMP-WEBPLUS:** 3.5、4.0或更新版本

**SMP-WEB3、SMP-WEB3N、SMP-PRO3、SMP-PRO3N:** 1.5、2.0  
或更新版本

## 2. 安裝軟體

請依循下列步驟安裝Super Monitor軟體於您的個人電腦內。請於安裝前，確認您的個人電腦符合上列系統需求。

1. 雙擊軟體安裝執行檔。
2. 在安裝歡迎頁，點擊 **【Next】** 繼續安裝。

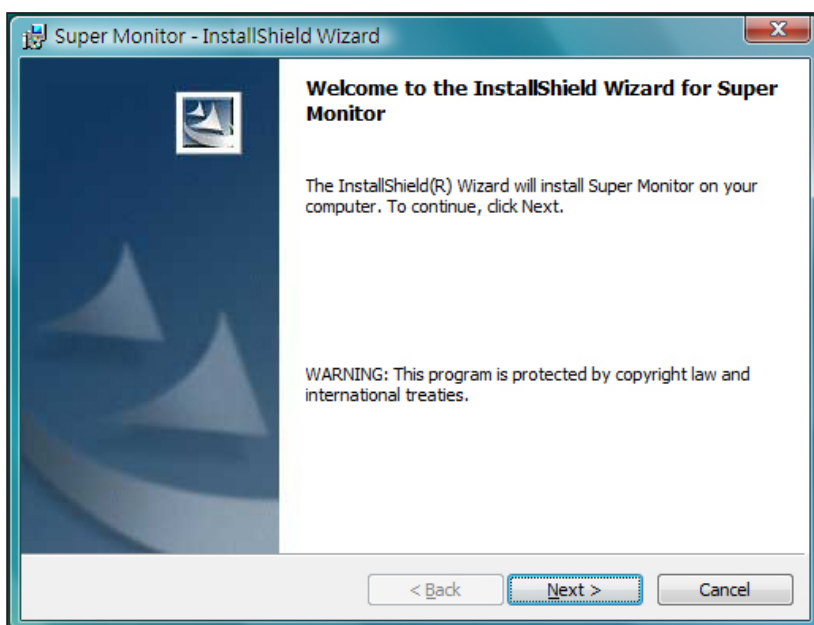

3. 輸入使用者名稱(User Name)、組織名(Organization)與產品序號(Serial Number)，輸入完成後點擊 **【Next】**。

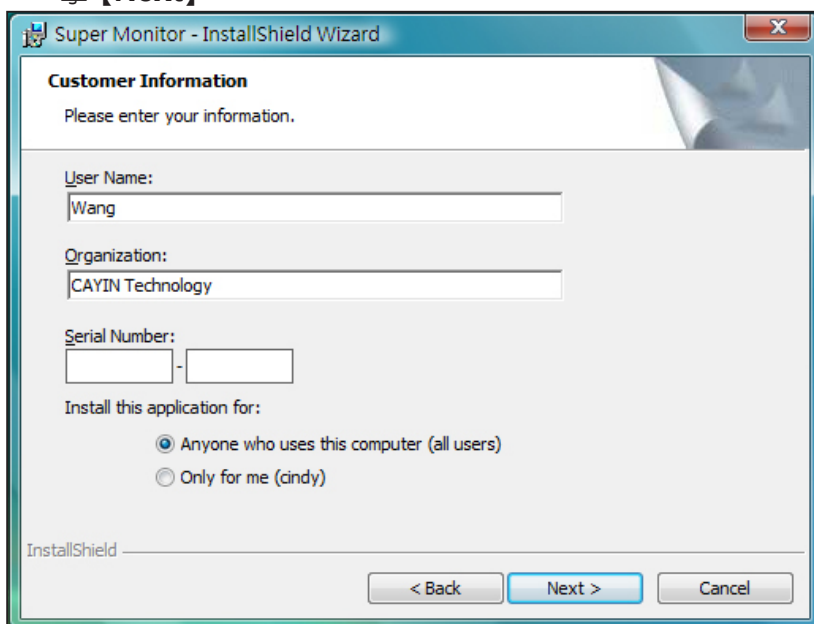

4. 選擇Super Monitor軟體安裝的路徑與檔案夾。指定完後，按下 **[Next]**，並等幾秒鐘，即可完成軟體安裝。

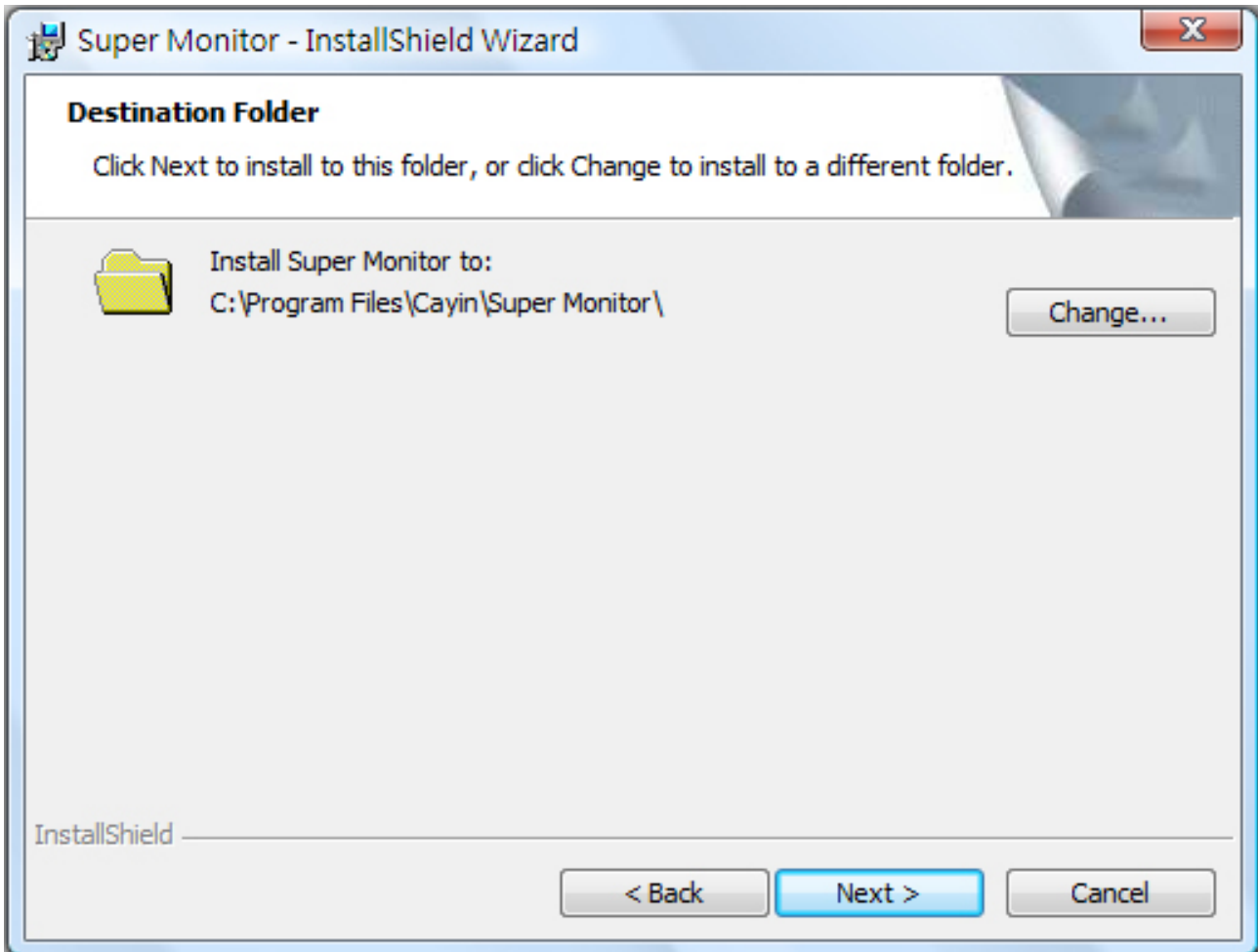

### 3. 使用者介面

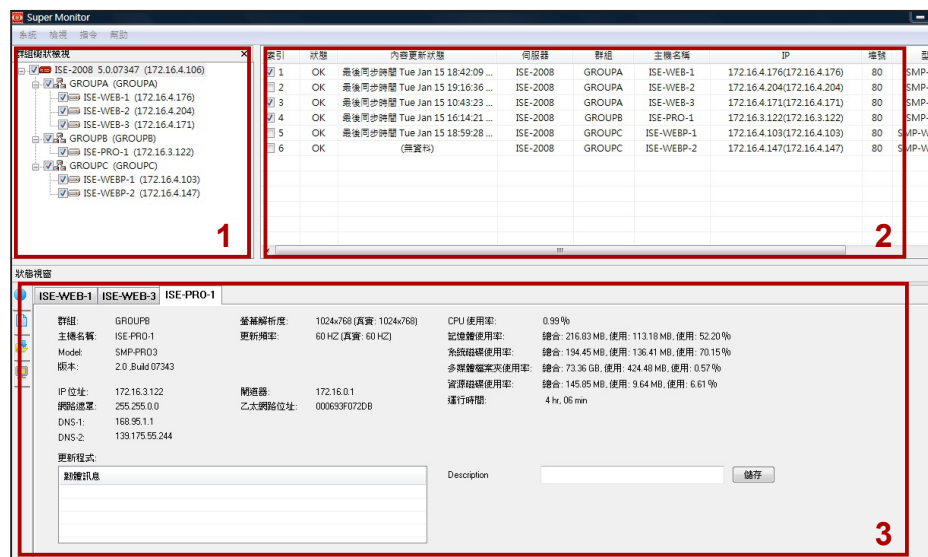

#### ★ 注意

Super Monitor 搶先試用版只能同時開啓一台CMS伺服器。CMS server.

#### 1. 「群組樹狀檢視」視窗

表列登入的CMS伺服器中，所有管理的群組與多媒體播放器。

#### 2. 「播放器清單」視窗

在「播放器清單」視窗中，會列示您所勾選的多媒體播放器，並顯示播放器的「連線狀態」、「內容更新狀態」、「伺服器名稱」、「群組名稱」、「主機名稱」、「IP位址」、「埠號」、「型號」、「韌體版本」等基本資訊，及您所新增的其它描述資訊。

#### 3. 「播放器狀態」視窗

本視窗中，包含了該選取的播放器的詳細資訊，包括「資訊」頁、「紀錄檔」、「內容下載狀態」、與「目前的播放清單」。

### 4. 啓用軟體與新增CMS伺服器

在完成Super Monitor 的安裝工作後，您可以使用滑鼠選取「開始、程式集（所有程式）、Cayin、Super Monitor」等選項，啓動Super Monitor。

啓動Super Monitor後，選取[系統(System)、新增(Add)]，螢幕上會出現登入視窗，要求您登入指定的CMS伺服器。請在這裡輸入CMS上面的帳號(Account)和密碼>Password)，這個使用者帳號必須具有群組管理與Super Monitor登入連線的權限。

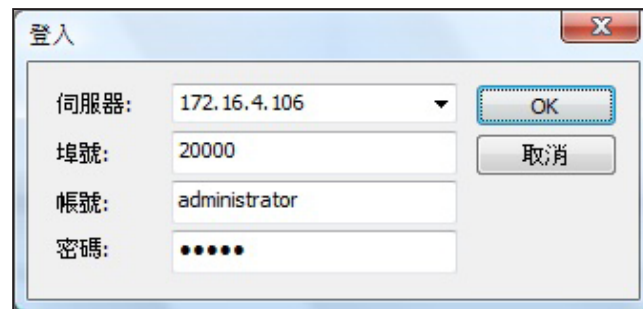

#### ★ 注意

Super Report使用埠號20000連入CMS，如果CMS在防火牆後面，請將TCP埠號20000轉入(Forward)到CMS伺服器。關於CMS服務及NAT防火牆的設定，請參考CMS伺服器說明書的”CMS與NAT防火牆”章節。

#### ★ 注意

若您沒有看到播放器，請確認這台SMP播放器有成功連線到這台CMS伺服器，關於SMP連線設定，請參考SMP播放器手冊”多媒體檔案夾”設定章節。

**伺服器:** 輸入CMS伺服器的IP位址或FQDN (例如：cms.cayintech.com)

**埠號:** 輸入Super Monitor的埠號。內定的埠號為20000，您可以在CMS改變此埠號。

**帳號/密碼:** 輸入該CMS伺服器的管理帳號與密碼。您必需輸入具有群組管理與Super Monitor登入連線權限的帳號。

在完成登入之後，在Super Monitor的”樹狀群組檢視視窗”中，會自動列出所登入的CMS伺服器下所管理的所有播放器群組。

## 4-1 系統選單說明

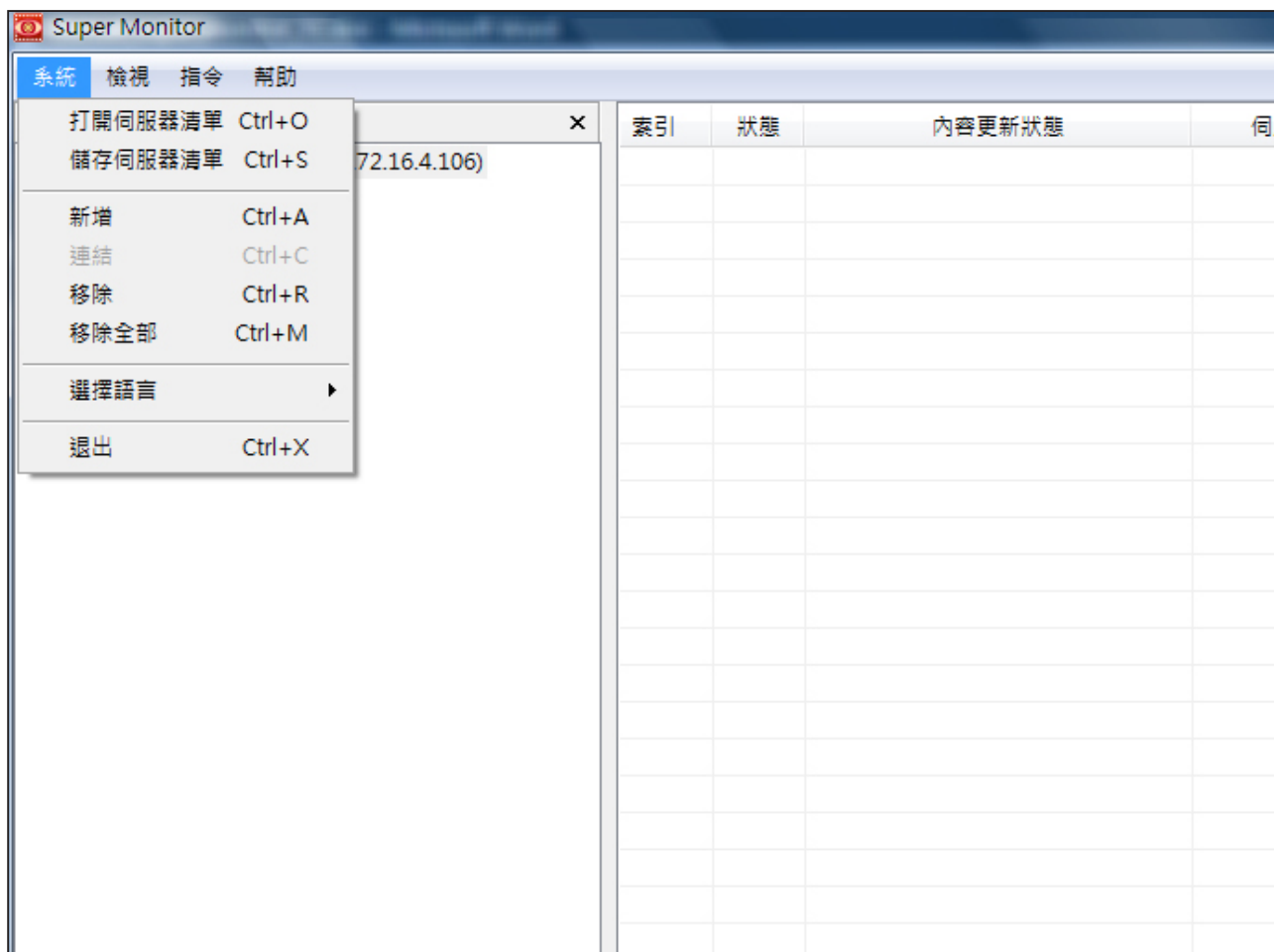

**打開／儲存伺服器清單：**當您將CMS伺服器加入「群組樹狀檢視」視窗後，您可以將這些伺服器儲存為伺服器清單檔(.csi)。之後，您可以用「打開伺服器清單」的方式，再加入這些伺服器於Super Monitor。

**新增：**加入一個新的CMS伺服器至「群組樹狀檢視」視窗。

**連結：**若伺服器已斷線，您可以使用「連結」功能，重新連結該斷線的伺服器。

**移除／移除全部：**將單一或全部伺服器從「群組樹狀檢視」視窗中移除（停止連線）。

**選擇語言：**選擇Super Monitor管理界面的語系。目前Super Monitor支援英文與繁體中文兩種。在轉換語系前，您必需先將所有伺服器由「群組樹狀檢視」視窗中移除。

**退出：**退出Super Monitor軟體。

### 4-2 檢視選單說明

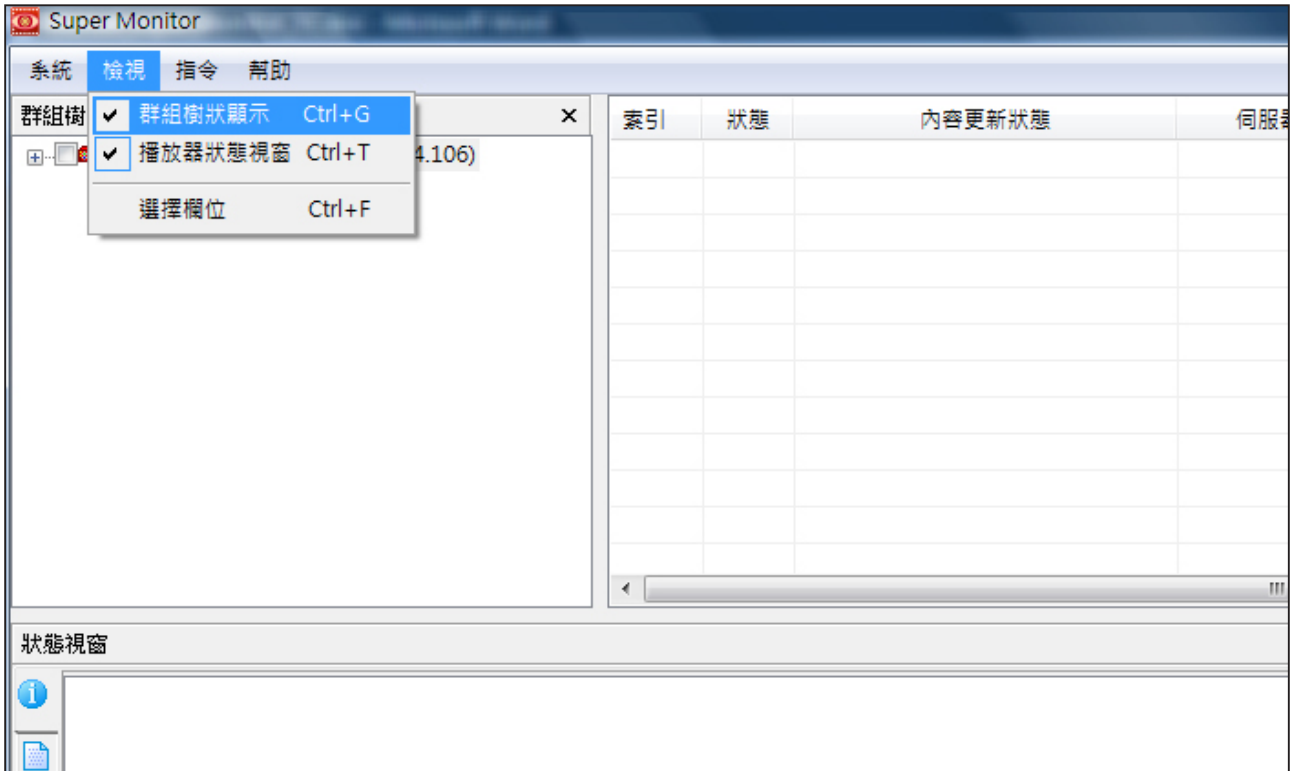

群組樹狀顯示：顯示／隱藏「群組樹狀檢視」視窗。

播放器狀態視窗：顯示／隱藏「播放器狀態」視窗。

選擇欄位：自行選擇欲於「播放器清單」視窗顯示的欄位資訊。

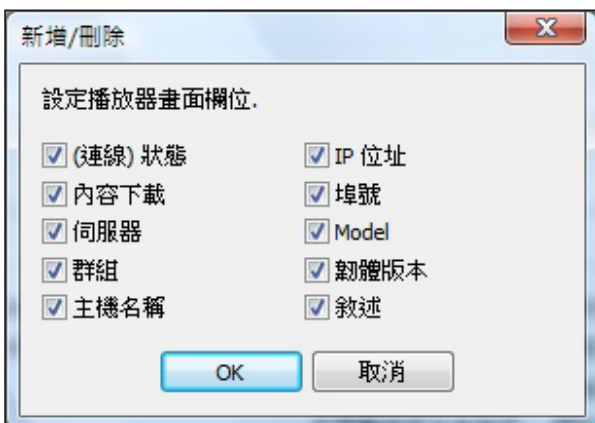

## 5. 「群組樹狀顯示」與「播放器清單」視窗

您可以透過Super Monitor管理軟體，監控CMS伺服器下的播放器。在您利用CMS管理帳號登入後，Supper Monitor 的「群組樹顯示」視窗會以伺服器、群組、播放器的層級狀態顯示，您可以按下視窗中的「+」號樹狀目錄，展開樹狀目錄。並透過勾選核取方塊的方式，選取指定的機器。

群組樹狀檢視	索引	狀態	內容更新狀態	
ISE-2008 5.0.07347 (172.16.4.106)	<input checked="" type="checkbox"/> 1	OK	最後同步時間 Tue Jan 15 18:42:09 ...	IS
GROUPA (GROUPA)	<input type="checkbox"/> 2	OK	最後同步時間 Tue Jan 15 19:16:36 ...	IS
ISE-WEB-1 (172.16.4.176)	<input checked="" type="checkbox"/> 3	OK	最後同步時間 Tue Jan 15 10:43:23 ...	IS
ISE-WEB-2 (172.16.4.204)	<input checked="" type="checkbox"/> 4	OK	最後同步時間 Tue Jan 15 16:14:21 ...	IS
ISE-WEB-3 (172.16.4.171)	<input type="checkbox"/> 5	OK	最後同步時間 Tue Jan 15 18:59:28 ...	IS
GROUPB (GROUPB)	<input type="checkbox"/> 6	OK	(無資料)	IS

**索引:** 在您勾選核取方塊後，您可以在「播放器狀態」視窗，看到該選取播放器的詳細資訊。

**狀態:** “OK” 代表該播放器的連線狀態正常。“Fail” 代表該播放器無法連線。Super Monitor會等待約2分鐘，若一直無回應，才會將狀態轉為“Fail”。

**內容更新狀態:** 顯示內容更新（同步）狀態。

**伺服器:** 顯示該播放器所連結的CMS伺服器名稱。

**群組:** 顯示該播放器所屬的群組名稱。

**主機名稱:** 顯示該播放器的主機名稱。

**IP:** SMP播放器的IP位址。

**埠號:** SMP播放器的IP埠號。

**型號:** SMP播放器的產品型號。

**韌體版本:** 該播放器目前的韌體版本。

**敘述:** 自行設定敘述欄位。您最多有三個自訂的欄位，輸入您想記錄的資訊。在表頭的Description欄位的地方按滑鼠右鍵後，選擇「新增敘述」，即可新增一個欄位。或選擇「更改名稱」，即可變更欄位名。欲輸入該新增欄位的内容，請至每一個播放器的「播放器狀態」視窗裡的「資訊」頁。

IP	埠號	型號	韌體版本	Description
172.16.4.171(172.16.4.171)	80	SMP-V		
172.16.4.147(172.16.4.147)	80	SMP-WE		
172.16.4.204(172.16.4.204)	80	SMP-WEB3	2.0 ,Bui...	

### 5-1 變更播放器所屬群組與伺服器

★ 注意

在您拖拉播放器時，必需先將該播放器的「播放器狀態」視窗關閉，意即需取消勾選位於「播放器清單」視窗的核取方塊。若播放器正在同步內容，您也將無法拖拉播放器。

索引	狀態	
<input type="checkbox"/> 1	OK	最後同步時
<input type="checkbox"/> 2	OK	最後同步時
<input checked="" type="checkbox"/> 3	OK	最後同步時
<input checked="" type="checkbox"/> 4	OK	最後同步時

您可以利用簡單的拖拉方式，改變SMP播放器所屬的群組與伺服器。

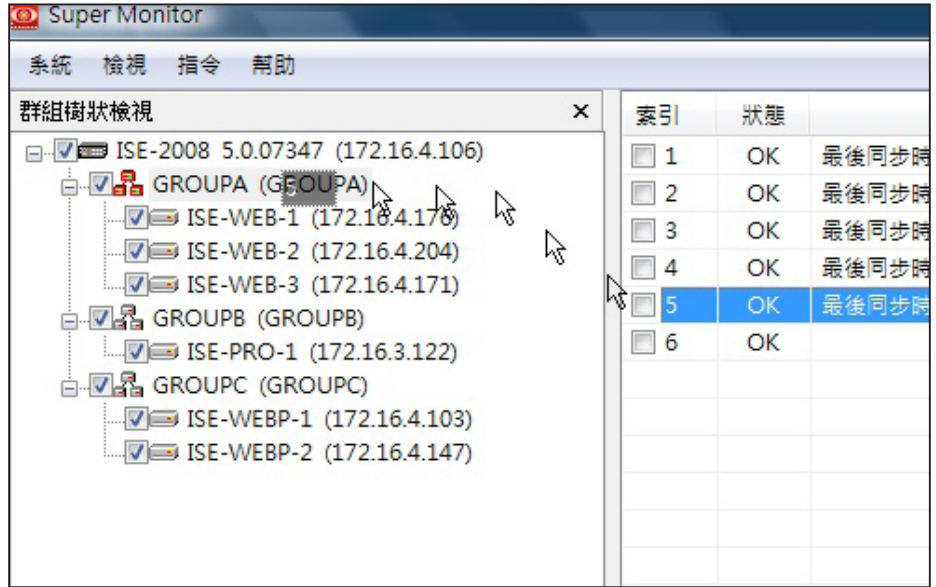

一旦您將播放器移到一個新的群組，該SMP播放器裡關於 多媒體檔案夾裡的相對應設定，也會自動跟著變更。

若您將播放器拖拉至不同的群組或CMS伺服器，系統會出現一個視窗，提示您將會需要改變帳號、密碼或其他相關設定。請於該視窗內，輸入所有必要資訊。

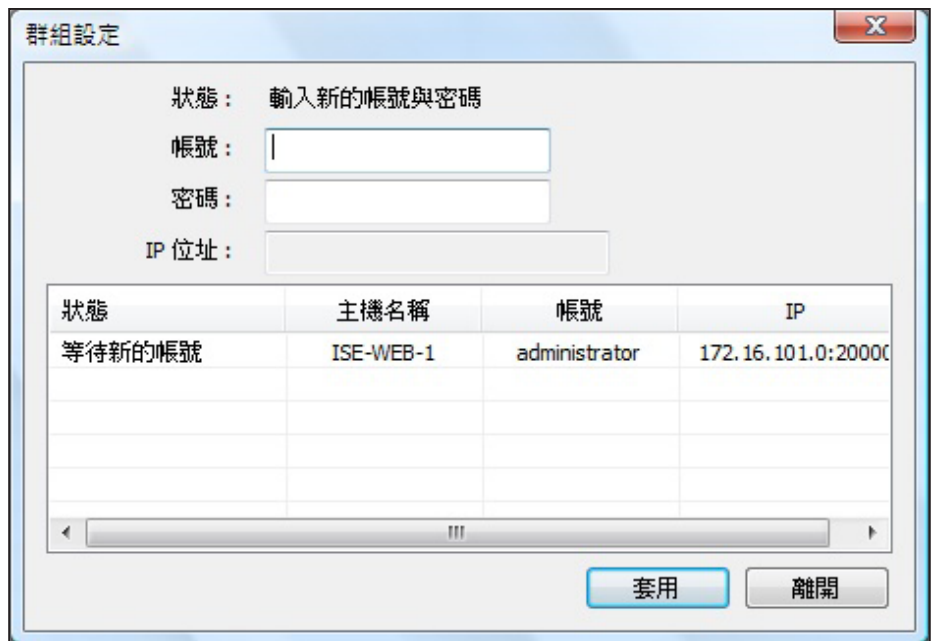

## 6. 「播放器清單」視窗－系統資訊查詢

透過Super Monitor，您可以取代以往逐一登入播放器查看設定的方式，在遠端同時查看CMS伺服器所管理的播放器的系統基本資訊、網路資訊及CPU使用率…等進階資訊。您可以參考下面的操作方式，查看指定播放器的基本資訊、紀錄檔、下載進度及目前播放的播放清單及檔案資訊。

### ★ 注意

您最多只能於「播放器清單」視窗，同時開啓16台播放器。

由於Super Monitor透過網路接收SMP播放器的即時資訊，需要一些時間，因此在您勾選欲檢視的播放器後，請稍待一下，播放器過一會兒即會顯示在螢幕上。我們不建議您同時在「播放器清單」視窗開啓多於八個播放器，因為此舉會嚴重造成網路與系統的負擔，進而減緩系統回應的速度。

### 6-1 資訊頁

1. 啓動Super Monitor並登入。
2. 在「群組樹狀檢視」視窗中，使用滑鼠點選樹狀目錄前的「+」號，展開目錄。勾選要察看的多媒體播放器，您可在「播放器清單」視窗，看到指定播放器的基本資訊及狀態。
3. 勾選「播放器清單」視窗的播放器，被勾選的播放器，會以選項頁的方式，排列在「播放器狀態」視窗。
4. 於「狀態視窗」點選一個SMP播放器的選項頁，即可看到該播放器的基本資訊，如：群組、網路設定、CPU與記憶體的使用率…等。

## 6-2 記錄檔頁

您可以由Super Monitor察看SMP播放器的記錄檔。

1. 啟動Super Monitor並登入。
2. 在「群組樹狀檢視」視窗中，使用滑鼠點選樹狀目錄前的「+」號，展開目錄。勾選要察看的多媒體播放器，您可在「播放器清單」視窗，看到指定播放器的基本資訊及狀態。
3. 勾選「播放器清單」視窗的播放器，被勾選的播放器，會以選項頁的方式，排列在「播放器狀態」視窗。
4. 於「狀態視窗」點選一個SMP播放器的選項頁。
5. 點選位於視窗左邊的「記錄檔」圖像，即可觀看該播放器的記錄。

索引	狀態	內容更新狀態
<input checked="" type="checkbox"/> 1	OK	最後同步時間 Tue Jan 15 16:14:21
<input checked="" type="checkbox"/> 2	OK	最後同步時間 Tue Jan 15 19:16:36
<input type="checkbox"/> 3	OK	最後同步時間 Tue Jan 15 10:43:23
<input type="checkbox"/> 4	OK	最後同步時間 Tue Jan 15 18:59:28
<input type="checkbox"/> 5	OK	(無資料)
<input type="checkbox"/> 6	OK	最後同步時間 Tue Jan 15 18:42:09

日期時間	型態	分類	訊息
Tue Jan 15 10:06:22 2008	訊息	系統	[SMP-WEB3]: SYSTEM: System start up.
Tue Jan 15 10:07:39 2008	訊息	網路	[SMP-WEB3]: NETWORKING: Connect to ether
Tue Jan 15 10:07:46 2008	訊息	播放	[SMP-WEB3]: BROWSER: Play HTML (http://12
Tue Jan 15 10:08:54 2008	訊息	系統	[SMP-WEB3]: MEDIA FOLDER: Enable Content
Tue Jan 15 10:08:57 2008	警告	系統	[SMP-WEB3]: CONTENT UPDATE: Failed to up

★ 注意

關鍵字的英文大小寫，在搜尋時被視為不同字。

**匯出記錄檔**：將記錄檔匯出為一個純文字檔。

**過濾文字**：於文字框內輸入關鍵字（例如：BILLING），點擊【開始】，即可用關鍵字搜尋記錄檔內的記錄。

## 6-3 內容下載狀態頁

鑑應多媒體播放器會依照設定值，定期的自CMS伺服器下載更新的檔案。若您想查看特定播放器的檔案下載狀態，您可以透過Super Monitor管理頁面，使用點選的方式，查看指定播放器目前下載檔案的進度。

1. 啟動Super Monitor並登入。
2. 在「群組樹狀檢視」視窗中，使用滑鼠點選樹狀目錄前的「+」號，展開目錄。勾選要察看的多媒體播放器，您可在「播放器清單」視窗，看到指定播放器的基本資訊及狀態。
3. 勾選「播放器清單」視窗的播放器，被勾選的播放器，會以選項頁的方式，排列在「播放器狀態」視窗。
4. 於「狀態視窗」點選一個SMP播放器的選項頁。
5. 點選位於視窗左邊的「內容下載狀態」圖像，即可觀看該播放器的目前的内容同步狀態。

- 群組樹狀檢視 (Group Tree View):** A tree view on the left showing a hierarchy of groups and servers. A red box labeled '2' highlights the expansion of the 'ISE-2008' group.
- 播放器清單 (Player List):** A table on the right showing a list of players. A red box labeled '3' highlights the selection of 'ISE-WEBP-2' (index 5).
- 狀態視窗 (Status View):** A panel at the bottom showing the status of the selected player. A red box labeled '4' highlights the selection of 'ISE-WEBP-2'. Below it, a red box labeled '5' highlights the 'Content Download Status' icon.

索引	狀態	內容更新狀態	伺服器	群組	主機名稱
1	OK	最後同步時間 Tue Jan 15 16:14:21 ...	ISE-2008	GROUPB	ISE-PRO-1
2	OK	最後同步時間 Tue Jan 15 19:16:36 ...	ISE-2008	GROUPA	ISE-WEB-2
3	OK	最後同步時間 Tue Jan 15 10:43:23 ...	ISE-2008	GROUPA	ISE-WEB-3
4	OK	最後同步時間 Tue Jan 15 18:59:28 ...	ISE-2008	GROUPC	ISE-WEBP-1
5	OK	同步中	ISE-2008	GROUPA	ISE-WEBP-2
6	OK	最後同步時間 Tue Jan 15 18:42:09 ...	ISE-2008	GROUPA	ISE-WEB-1

在狀態視窗中，顯示了「所有檔案都已經同步」的訊息，並有一個綠色的進度條。底部顯示：全部 192 個檔案，7 個檔案已經同步。目前的檔案: 1/index.html

圖：內容正在更新（同步）時的畫面。

索引	狀態	內容更新狀態	伺服器	群組	主機名稱
1	OK	最後同步時間 Tue Jan 15 16:14:21 ...	ISE-2008	GROUPB	ISE-PRO-1
2	OK	最後同步時間 Tue Jan 15 19:16:36 ...	ISE-2008	GROUPA	ISE-WEB-2
3	OK	最後同步時間 Tue Jan 15 10:43:23 ...	ISE-2008	GROUPA	ISE-WEB-3
4	OK	最後同步時間 Tue Jan 15 18:59:28 ...	ISE-2008	GROUPC	ISE-WEBP-1
5	OK	(無資料)	ISE-2008	GROUPC	ISE-WEBP-2
6	OK	最後同步時間 Tue Jan 15 18:42:09 ...	ISE-2008	GROUPA	ISE-WEB-1

The bottom pane, '狀態視窗' (Status Window), shows details for 'ISE-PRO-1' and 'ISE-WEB-2'. It includes a '紀錄:' (Log) section with a date filter 'Tue Jan 15 19:16:36 2008' and a note '最後檔案同步在 Tue Jan 15 19:16:36 2008'. Below this are three lists:

- 同步成功** (Sync Success):
  - 0/blue/images/back.jpg
  - 0/blue/images/logo.gif
  - 0/blue/images/news.gif
  - 0/blue/images/pixel.gif
  - 0/blue/images/spacer.gif
  - 0/blue/images/special.gif
  - 0/blue/images/tags.png
  - 0/blue/images/Thumbs.db
  - 0/blue/index.html
  - 0/blue/rotatead.swf
  - 0/blue/scroll.swf
  - 0/blue/slide.swf
- 同步失敗** (Sync Failure): (Empty list)
- 移除成功** (Remove Success):
  - College/\_desktop.ini
  - College/\_notes/\_desktop.ini
  - College/\_notes/Recycled.sys
  - College/\_notes/showEnglish.swf.mno
  - College/1.jpg
  - College/ad.swf
  - College/ad1.swf
  - College/ad2.swf
  - College/ad3.swf
  - College/ad4.swf
  - College/ad5.swf
  - College/ad6.swf

圖：查閱該播放器的歷史更新記錄。

## 6-4 目前的播放清單頁

鑑應多媒體播放器會依照您所指定的播放清單內容，播放指定的檔案。若您想查看指定播放器目前播放的檔案資訊，您可以透過Super Monitor管理頁面，使用點選的方式，查看播放檔案的資訊。

1. 啓動Super Monitor並登入。
2. 在「群組樹狀檢視」視窗中，使用滑鼠點選樹狀目錄前的「+」號，展開目錄。勾選要察看的多媒體播放器，您可在「播放器清單」視窗，看到指定播放器的基本資訊及狀態。
3. 勾選「播放器清單」視窗的播放器，被勾選的播放器，會以選項頁的方式，排列在「播放器狀態」視窗。
4. 於「狀態視窗」點選一個SMP播放器的選項頁。
5. 點選位於視窗左邊的「目前的播放清單」圖像，即可觀看該播放器目前播放的內容。
6. 視窗的左邊，可以看到目前該SMP播放器的播放清單；右邊則可觀看目前播放內容的預視，該畫面每30秒會自動更新。

### ★ 重要

您無法在預視區觀看目前的影片播放狀況。若您播放的畫面含有影片，影片區將會以黑色色塊於此呈現。因此，當您在此看到黑色區塊，是正常的。

索引	狀態	內容更新狀態	伺服器	群組	主機名
1	OK	最後同步時間 Tue Jan 15 16:14:21 ...	ISE-2008	GROUPB	ISE-PRO
2	OK	最後同步時間 Tue Jan 15 19:16:36 ...	ISE-2008	GROUPA	ISE-WE
3	OK	最後同步時間 Tue Jan 15 10:43:23 ...	ISE-2008	GROUPA	ISE-WE
4	OK	最後同步時間 Tue Jan 15 18:59:28 ...	ISE-2008	GROUPC	ISE-WE
5	OK	同步中	ISE-2008	GROUPA	ISE-WE
6	OK	最後同步時間 Tue Jan 15 18:42:09 ...	ISE-2008	GROUPA	ISE-WE

## 7. 指令選單解說

### 7-1 播放器與伺服器指令

您可以由「指令」選單，執行一些與SMP與CMS相關功能，也可以選擇該機器後，按滑鼠右鍵，即可出現相同的指令。

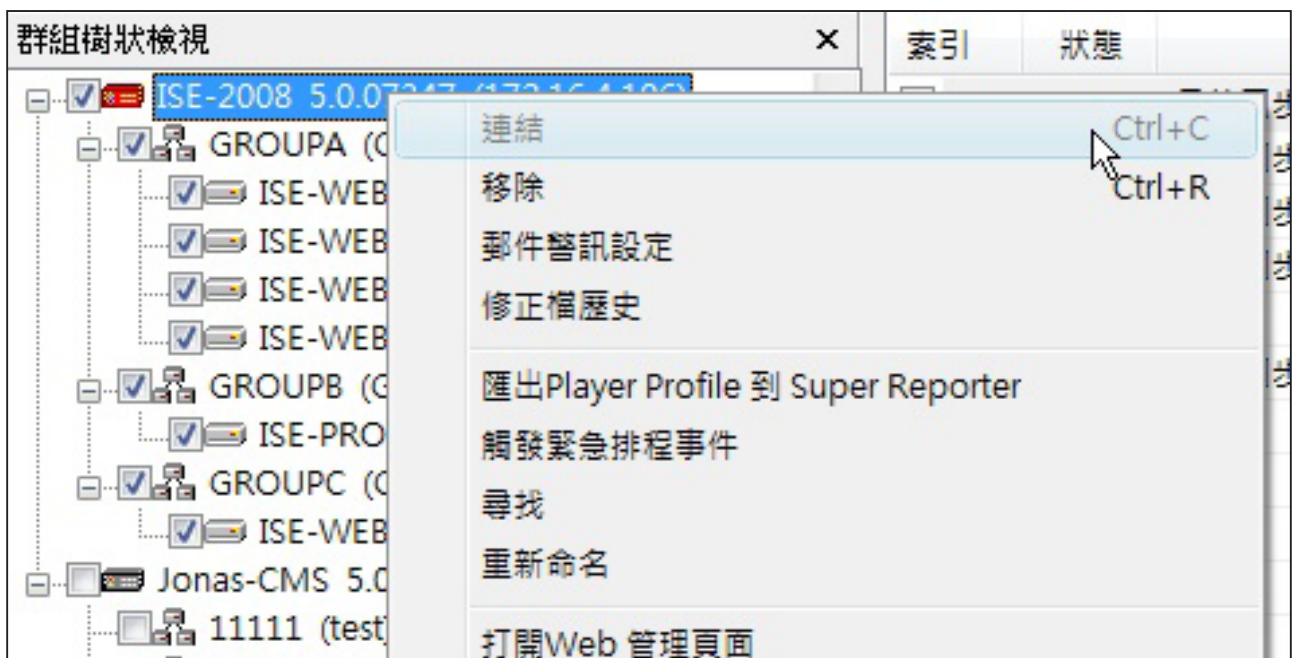
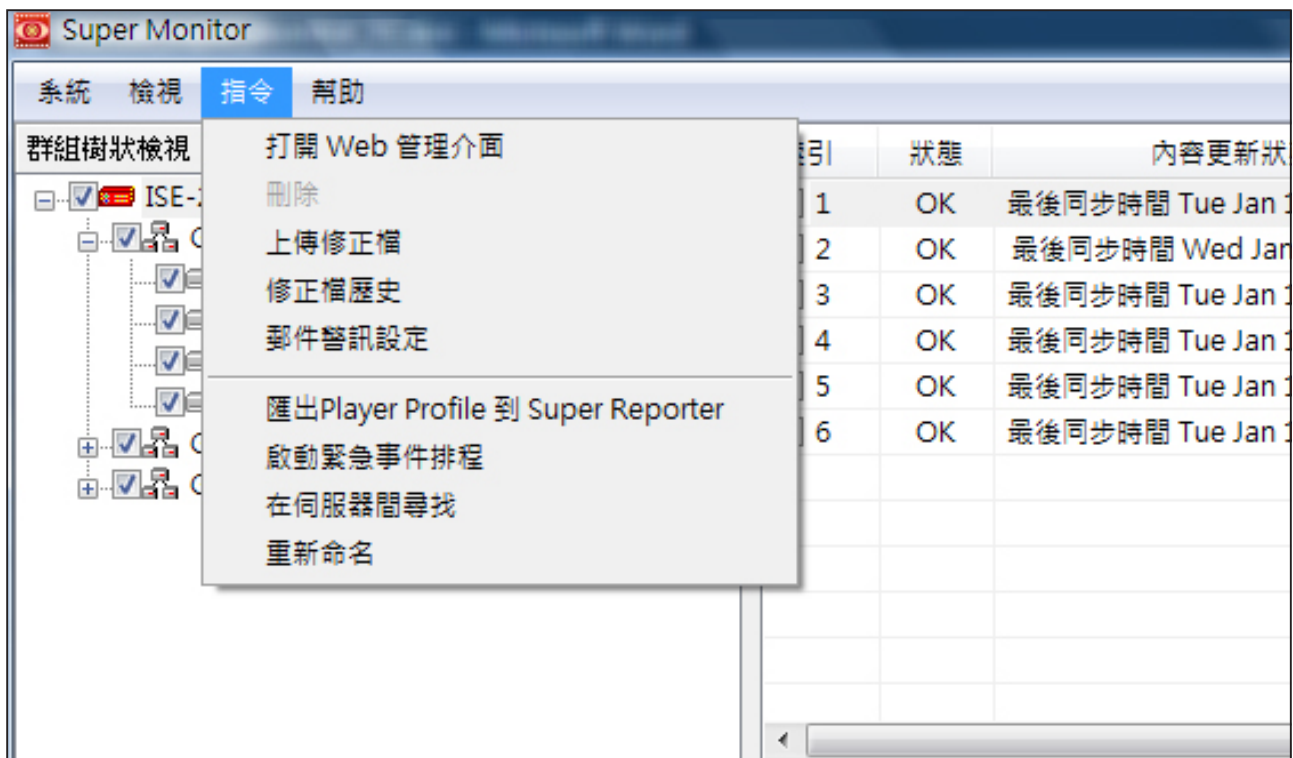

索引	狀態	內容更新狀態
<input checked="" type="checkbox"/> 1	OK	最後同步時間 Tue Jan 15 16:14:21 15
<input checked="" type="checkbox"/> 2	OK	打開 Web 管理介面
<input type="checkbox"/> 3	OK	刪除
<input type="checkbox"/> 4	OK	上傳修正檔
<input checked="" type="checkbox"/> 5	OK	匯出Player Profile 到 Super Reporter
<input type="checkbox"/> 6	OK	

**打開Web管理介面:** 當您點選SMP或CMS後，您可以使用此功能，直接開啓該機器的Web管理介面。

**刪除／移除:** 將SMP/CMS移除於Super Monitor。

**上傳修正檔:** 您可以從Super Monitor上傳修正檔至SMP播放器。詳細說明，請見7-2。

**修正檔歷史:** 您可從Super Monitor觀看該機器的修正檔歷史記錄。

**郵件警訊設定:** 您可以於此設定E-mail收件人，當SMP斷線或重新連線時，內定的收件人會收到警告訊息。詳細說明，請見7-3。

**匯出Playr Profile到Super Reporter:** 您可以匯出Super Monitor內的播放器資訊，之後於Super Reporter內匯入使用，如此您可以節省重新輸入播放器基本資料的時間。詳細說明，請見7-4。

**啓動緊急事件排程:** 您可以從Super Monitor，啓動該CMS上的緊事件排程。

★ 注意

關鍵字的英文大小寫，在搜尋時被視為不同字。

**在伺服器間尋找／尋找:** 您可以於此輸入關鍵字，尋找符合條件的資訊。系統將會尋找所有於「播放器清單」視窗內的欄位資訊，搜尋結果亦會顯示於「播放器清單」視窗內。

**重新命名:** 修改CMS或SMP的主機名稱。

### 7-2 修正檔管理

您可以使用Super Monitor，由CMS上傳修正檔給相關SMP播放器。您必需先把修正檔存至CMS，然後於CMS內選擇適合的修正檔，傳送至相對應的播放器。

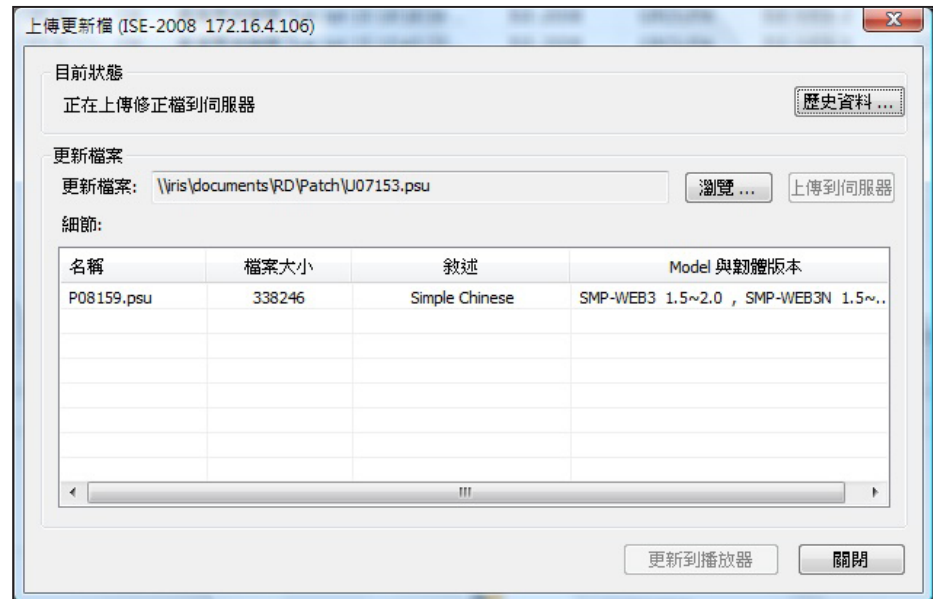

1. 點擊【瀏覽...】，從您的個人電腦裡選擇一個修正檔(.psu)，然後點擊【上傳到伺服器】。如此，這個修正檔將會儲存在伺服器中，供日後使用。您可以於「細節」視窗檢視已上傳的修正檔。

2. 先點選一台SMP播放器，然後選擇「上傳修正檔」。之後，選擇您希望傳送給該播放器的修正檔，然後點擊【更新到播放器】。

#### ★ 重要

為了系統安全，您只能一次上傳一個更新檔。

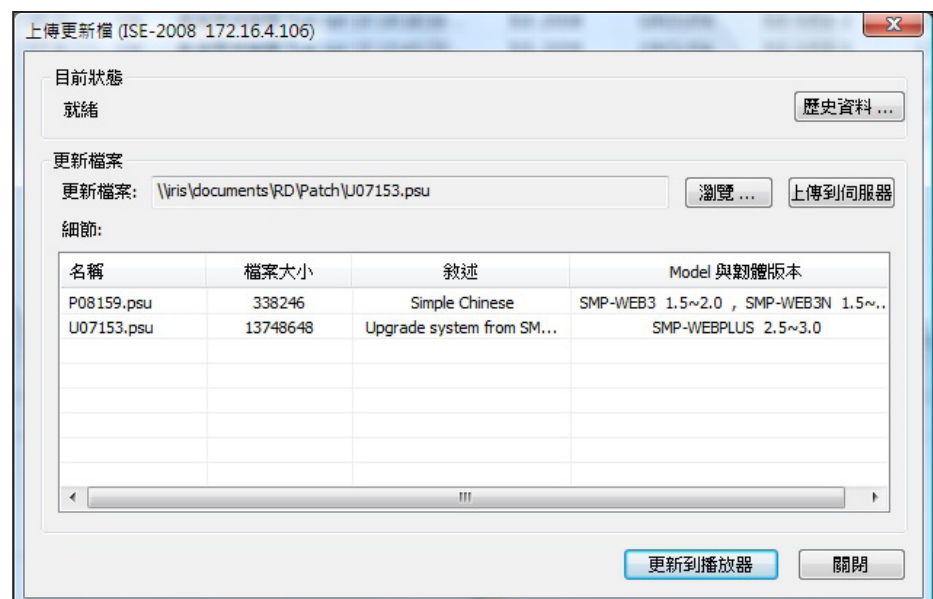

## 7-4 匯出SMP Player Profile到Super Reporter

若您有使用Super Reporter，可以將Super Monitor中所建立的欄位資訊，分享給Super Reporter，省去重複建置基本資料的麻煩。

您可以在Super Monitor中，先選取您要匯出的播放器，再選取「指令、匯出 Player Profile到Super Reporter」，並指定檔名及儲存位置，即可完成匯出的工作（Profile檔為.ini）。

在Super Reporter中，您可以選取指定專案下的Player Profile節點，按下滑鼠右鍵，選取Import Profile，匯入透過Super Monitor所匯出的ini 檔案。

