

鎧應科技

數位看板多媒體播放器: SMP-PRO 系列

SMP-PROPLUS

Version 1.0

SMP-PRO3/PRO3N

Version 2.5

Version 3.0

使用者手冊

鎧應科技股份有限公司

台北市中山區104林森北路577號8樓

電話：02-25951005

傳真：02-25951050

2009年鎧應科技股份有限公司版權所有

MPPO00/TW/090721

關於鎧應

鎧應科技提供專業的全系列數位看板解決方案及應用程式，產品線包括數位看板播放器、伺服器及軟體，可廣泛應用於教育機構、大眾交通工具、零售商場、飯店旅館、企業大樓及公共建築內。鎧應致力於提供全球夥伴可靠的產品及服務，並已於全球樹立多起成功案例。鎧應科技提供客製化服務，協助客戶完善應用公司產品，滿足市場對各式數位看板應用系統日益俱增的需求。

版權聲明

本手冊的所有內容，其著作財產權歸鎧應科技股份有限公司（以下簡稱鎧應）所有，未經鎧應許可，使用者不得以任何形式複製、重製或轉譯。鎧應有權定期對本手冊內的資訊進行變更，並恕不另行通知。鎧應將不對本手冊內容提供任何型式的擔保、立場表達或其他暗示。若有任何因使用本手冊或其所提到之產品資訊，所引起的直接或間接的資料流失與利益損失，鎧應及其所屬員工恕不為其擔負任何責任。

本產品採用Arphic的“iFont”技術及字型。

商標聲明

使用手冊中所提到的各公司產品、名稱或註冊商標，均屬於其合法註冊公司所有。

目錄

關於鎧應	i
版權聲明	i
商標聲明	i
1. SMP-PRO 產品系列概觀	1
1-1 SMP-PROPLUS 產品外觀介紹	2
1-1-1 前視圖 (P/N: LB-300)	2
1-1-2 後視圖 (P/N: LB-300)	2
1-1-3 前視圖 (P/N: LB-500)	3
1-1-4 後視圖 (P/N: LB-500)	3
1-2 SMP-PRO3/SMP-PRO3N 產品外觀介紹	4
1-2-1 前視圖 – SMP-PRO3/SMP-PRO3N (P/N: LB-400, LB-400N)	4
1-2-2 後視圖 – SMP-PRO3 (P/N: LB-400)	4
1-2-3 後視圖 – SMP-PRO3N (P/N: LB-400N)	4
1-3 硬體規格	5
1-4 系統規格	6
1-5 安裝SMP-PRO產品系列	7
1-5-1 硬體安裝	7
1-5-2 登入SMP-PRO 產品系列	8
1-5-3 遠端PC登入	10
2. 使用精靈模式	11
2-1 上傳多媒體檔案	12
2-2 精靈模式簡介	14
2-3 網路精靈(Network Wizard)	15

2-3-1 步驟一：有線網路設定	15
2-3-2 步驟二：Wi-Fi無線網路設定(非必要步驟).....	16
2-3-3 步驟三：Ping閘道器	17
2-4 系統精靈	18
2-4-1 步驟一：時間、語系設定.....	18
2-4-2 步驟二：顯示設定	19
2-4-3 步驟三：多媒體資料夾安全性設定	21
2-5 內容更新精靈（Content Update Wizard）	22
2-5-1 內容更新設定.....	22
2-6 播放精靈	23
2-6-1 步驟一：選擇面板.....	23
2-6-2 步驟二：多媒體 1	24
2-6-3 步驟三：多媒體 2	25
2-6-4 步驟四：影像投影片1.....	25
2-6-5 步驟五：影像投影片2.....	25
2-6-6 步驟六：跑馬燈文字	26
3. 多媒體節目播放與管理	27
3-1 多媒體檔案上傳	28
3-2 選擇面板	30
3-3 選擇多媒體檔案來源及設定播放清單	31
3-3-1 播放多媒體檔案夾中的檔案	31
3-3-2 播放USB儲存裝置內的檔案	34
3-3-3 中央排程（從CMS伺服器）	34
3-3-4 影音串流.....	35

3-3-5 HTTP/MMS串流	35
3-3-6 Video Input (僅SMP-PRO3支援)	36
3-3-7 影像檔播放	36
3-3-8 靜音功能	36
3-4 設定影像投影片播放	37
3-5 文字訊息播放設定	38
3-5-1 定義文字樣式	40
3-5-2 設定背景色	41
3-5-3 啓動文字跑動效果	42
3-6 音量	43
4. 編輯SMP播放器中的節目排程	44
4-1 面板 (SKIN)	45
4-2 多媒體	47
4-3 影像投影片	48
4-4 跑馬文字區	50
4-5 音量	52
5. 面板管理	53
5-1 製作面板	54
5-1-1 安裝Skin Editor	54
5-1-2 製作一個新的面板 (.csk)	55
5-1-3 修改舊有的面板檔案	61
5-1-4 上傳時鐘檔 (.clk)	62
5-2 將銜應面板檔案上傳到SMP播放器	63
5-3 套用面板	64

6. 內容更新與多媒體檔案夾管理	65
6-1 更新多媒體檔案夾.....	66
6-2 管理多媒體檔案夾.....	70
7. 系統狀態與設定	71
7-1 系統狀態查詢.....	72
7-1-1 基本資訊.....	73
7-1-2 進階訊息.....	73
7-1-3 韌體資訊.....	74
7-2 系統設定	75
7-2-1 設定系統時間.....	75
7-2-2 NTP 服務	76
7-2-3 變更管理者密碼	77
7-2-4 變更管理者頁面的服務埠號	77
7-2-5 選擇Web Manager語系	78
7-2-6 設定系統重新啓動.....	78
7-2-7 與伺服器溝通頻率設定	79
7-3 系統維護	80
7-3-1 上傳韌體.....	80
7-3-2 匯出、匯入、重置系統設定檔.....	80
7-3-3 系統還原.....	81
7-4 顯示器設定	81
7-4-1 設定顯示器參數 (SMP-PROPLUS).....	81
7-4-2 設定顯示器參數 (SMP-PRO3/PRO3N).....	83
7-4-3 視訊輸入設定(僅SMP-PRO3適用).....	83

7-4-4 遠端開關顯示器	84
8. 網路設定	85
8-1 乙太網路設定	86
8-2 無線網路設定	87
9. 記錄檔管理與維護	88
9-1 啓用記錄檔	89
9-1-1 log_rcv 變更 PORT 的方式	90
9-2 查看記錄	91
9-3 匯出記錄	92
10. SMP 控制台	93
11. 系統還原	95
附 錄	97
使用"log_rcv"工具收集播放器的syslog	98

1

SMP-PRO 產品系列概觀

1-1 SMP-PROPLUS 產品外觀介紹.....	2
1-1-1 前視圖 (P/N: LB-300).....	2
1-1-2 後視圖 (P/N: LB-300).....	2
1-1-3 前視圖 (P/N: LB-500).....	3
1-1-4 後視圖 (P/N: LB-500).....	3
1-2 SMP-PRO3/SMP-PRO3N 產品外觀介紹.....	4
1-2-1 前視圖 – SMP-PRO3/SMP-PRO3N (P/N: LB-400, LB-400N).....	4
1-2-2 後視圖 – SMP-PRO3 (P/N: LB-400).....	4
1-2-3 後視圖 – SMP-PRO3N (P/N: LB-400N).....	4
1-3 硬體規格	5
1-4 系統規格	6
1-5 安裝SMP-PRO產品系列	7
1-5-1 硬體安裝.....	7
1-5-2 登入SMP-PRO 產品系列	8
1-5-3 遠端PC登入	10

SMP-PRO是鎧應科技所研發的高效能區塊型多媒體播放器，藉由播放高品質影片、音樂、圖形及文字，客戶可以針對指定觀眾促銷產品、公告資訊、教育訓練或娛樂觀眾。

1-1 SMP-PROPLUS 產品外觀介紹

1-1-1 前視圖 (P/N: LB-300)

1. 電源指示燈 2. 硬碟指示燈 3. 重新啓動 4. 電源

1-1-2 後視圖 (P/N: LB-300)

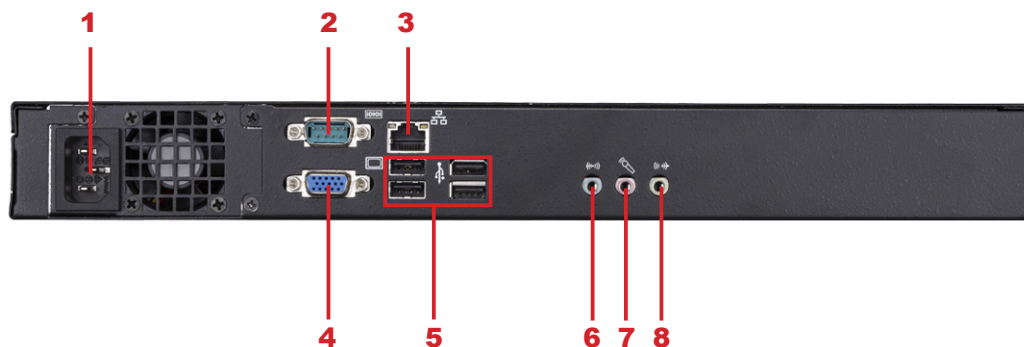

1. 電源接孔 2. RS-232 3. 乙太網路接孔 4. VGA接孔 5. USB×4 6. Line-In (預留)
7. Mic-In (預留) 8. Audio-Out

1-1-3 前視圖 (P/N: LB-500)

1. 電源按鍵 2. DVI 接孔 3. MIC-IN (預留) 4. Audio-Out 5. 電源/硬碟指示燈

1-1-4 後視圖 (P/N: LB-500)

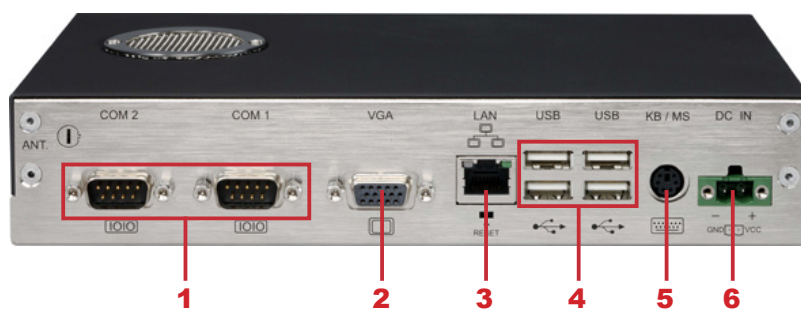

1. RS-232 x 2 2. VGA接孔 3. 乙太網路接孔 4. USB x 4 5. PS/2
6. 電源接孔

1-2 SMP-PRO3/SMP-PRO3N 產品外觀介紹

1-2-1 前視圖 – SMP-PRO3/SMP-PRO3N (P/N: LB-400, LB-400N)

1. 電源/硬碟指示燈 2. 前向 USB接孔

1-2-2 後視圖 – SMP-PRO3 (P/N: LB-400)

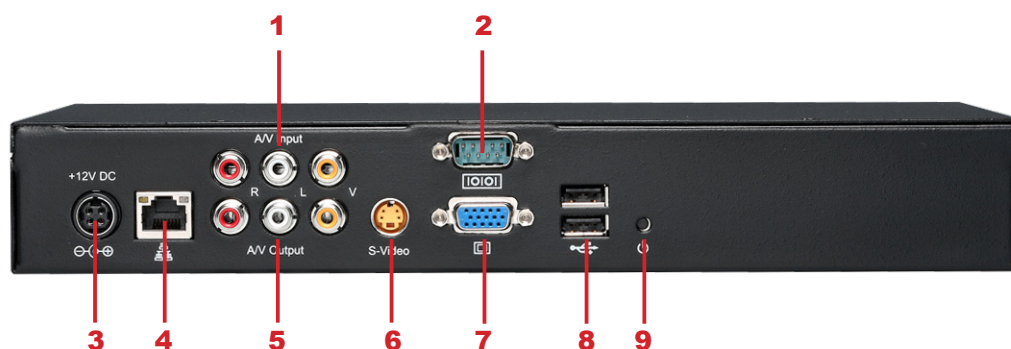

1. AV-In 2. RS-232 3. 電源接孔 4. 乙太網路接孔 5. AV-Out
6. S-Video Out 7. VGA接孔 (輸出) 8. USBx2 9. 電源開關

1-2-3 後視圖 – SMP-PRO3N (P/N: LB-400N)

1. RS-232 2. 電源接孔 3. 乙太網路接孔 4. AV-Out
5. S-Video Out 6. VGA接孔 (輸出) 7. USB接孔 8. 電源開關

1-3 硬體規格

	SMP-PROPLUS (P/N: LB-300)	SMP-PROPLUS (P/N: LB-500)	SMP-PRO3/ SMP-PRO3N (P/N: LB-400/LB-400N)
尺寸	44(高)×380(寬)×195(長) 公釐	43(高)×222(寬)×135(長) 公釐	44(高)×290(寬)×150(長) 公釐
材質	鋁+鋼	鋁+鐵	鋼
色彩	銀、黑	灰、白	黑
重量	4.4公斤(含硬碟)	1.5 Kg (含硬碟)	2.5 Kg (含硬碟)
網路	10/100/1000 Mbps 乙太網路	10/100 Mbps 乙太網路	10/100 Mbps 乙太網路
內部儲存裝置	160GB, 3.5" IDE 硬碟	80GB, 2.5" IDE 硬碟	80GB, 2.5" IDE 硬碟
視訊輸出	VGA D-Sub	VGA D-Sub/DVI-D (不支援 HDCP)	VGA D-Sub, Composite/ S-Video (NTSC/PAL)
音源輸出	Phone Jack (Stereo)	Phone Jack (Stereo)	RCA Stereo
視訊輸入	N/A	N/A	Composite (RCA) (SMP-PRO3 only)
音源輸入	N/A	N/A	RCA Stereo (SMP-PRO3 only)
電源	100~240V AC (內建電源供應器)	100~240V AC (外接電源供應器)	100~240V AC (外接電源供應器)
其他週邊介面	RS-232 (COM), 4 x USB	RS-232 (COM), 4 x USB	RS-232 (COM), 4 x USB
安規認證	CE, FCC	CE, FCC, UL, LVD, CCC	CE, FCC, LVD

1-4 系統規格

	SMP-PROPLUS (P/N: LB-300/LB-500)	SMP-PRO3/PRO3N (P/N: LB-400/LB-400N)
圖片播放	<ul style="list-style-type: none"> • JPEG/GIF¹ • 支援到最大2百萬像素的圖片解析度 	
影片檔案	<ul style="list-style-type: none"> • MPEG, MPG, VOB, MP3, MP4 • WMV, WMA • AVI 	
影片編碼方法	<ul style="list-style-type: none"> • MPEG-1, MPEG-2 PS, MPEG-2 TS, MPEG-4 ISO • MP3 (MPEG AUDIO LAYER 3) • WMV 7/8/9 • WMA 7/8 • RAW DV (僅限 SMP-PROPLUS) • H.264² (僅限 SMP-PROPLUS) 	
網路串流	<ul style="list-style-type: none"> • CAYIN RTB (Encapsulation Method: MPEG TS , Codec: MPEG-1/MPEG-2, bit rate: 1~5 Mbps) • RTP (Encapsulation Method: MPEG TS , Codec: MPEG-1/MPEG-2) • HTTP/MMS 	
影片解析度 ²	<ul style="list-style-type: none"> • 影片解析度及規格會隨著輸出方式而有所不同。最高可支援到 720p (1280x720); 位元率最高支援到 10~12 Mbps (MPEG2), 8~9 Mbps (MPEG4), 4~8 Mbps (WMV), 3 Mbps (H.264) [橫式播放, 25 fps, 單一影片播放]² • 為避免系統效能減弱，當SMP播放器播放720p HD影片時，建議您不要使用以下的螢幕解析度：1920x1200, 1920x1080, 1600x1200, 1280x1024(75Hz)；若使用「使用者定義」自訂解析度，請勿使用與上述設定值相似的螢幕解析度。此外，也不建議您在垂直模式中播放 720p HD 影片。 	<ul style="list-style-type: none"> • 最高支援到 480p (720x480) • 位元率最高支援到 5 Mbps (codec dependent)
跑馬燈文字	<ul style="list-style-type: none"> • 可直接於 Web Manager 中輸入文字 • ANSI 或UTF-8 編碼的文字檔案 • RSS feed (ANSI 或UTF-8編碼) 	
面板	• 可上傳最多30個面板 (含13個預設)	• 可上傳最多30個面板 (含15個預設)

	SMP-PROPLUS (P/N: LB-300/LB-500)	SMP-PRO3/PRO3N (P/N: LB-400/LB-400N)
輸出連接器	<ul style="list-style-type: none"> 螢幕解析度支援³: 640x480, 800x600, 1024x768, 1152x864, 1280x1024, 1600x1200, 1280x720 (720p), 1280x768, 1360x768, 1366x768, 1368x768, 1600x900, 1680x1050, 1920x1080, 1920x1200 以及使用者自訂 	<ul style="list-style-type: none"> 螢幕解析度支援³: 640x480, 800x600, 1024x768, 1152x864, 1280x1024, 1280x720(720p), 1280x768, 1600x900, 1360x768, 1366x768
網路介面	<ul style="list-style-type: none"> 10/100/1000 Mbps 乙太網路 (P/N: LB-300) 10/100 Mbps 乙太網路 (P/N: LB-500) 可選配 802.11b/g 無線網路 	<ul style="list-style-type: none"> 10/100Mbps 乙太網路 可選配 802.11b/g 無線網路
網路協定	<ul style="list-style-type: none"> 支援固定IP與動態IP (DHCP) 支援TCP/IP、HTTP、SMB、ICMP 	
偵測 EDID/DDC 參數	<ul style="list-style-type: none"> 支援 	N/A

NOTE

- SMP系列不支援動畫GIF以及CMYK JPEG檔案格式
- 最大位元率與解析度因檔案編碼方式而可能有不同結果。影片播放結果會受到各種因素影響(如編碼方式、位元率、螢幕解析度，或在播放影片時使用其它的功能元件等)，請在SMP播放器上先行測試。鎧應不保證您所有的影片檔案在未經測試的狀況下，均可正常播放
- 實際可用之螢幕解析度與您使用的螢幕所支援之螢幕解析度相關。請查看顯示器的規格，並選擇適合的選項

1-5 安裝SMP-PRO產品系列

1-5-1 硬體安裝

- 打開SMP產品套件。
- 將乙太網路線連接到區域網路連接埠（預設的狀況下，SMP會自動從DHCP伺服器上取得IP）
- 連上VGA螢幕接線（預設的狀況下，螢幕解析度為1024x768）
- 若需要從SMP本機端做系統設定，請使用USB接頭連接鍵盤與滑鼠。
- 連接電源供應器，SMP播放器將會自動啟動。
- 螢幕上出現LOGIN登入畫面，即完成開機程序。

NOTE

無論何時，您都可以在本機螢幕上切換播放狀態及Web Manager 模式。只要在SMP上接上鍵盤，按下Ctrl-F10可切換到Web Manager 登入頁；按下Ctrl-F1，即可切換到播放模式。

NOTE

除了第一次安裝SMP播放器，使用本機進行網路設定外，針對SMP的日常管理，我們建議您使用遠端PC登入及設定SMP播放器。

1-5-2 登入SMP-PRO 產品系列

完成SMP的硬體安裝工作後，請依照網路環境，進行登入及初始設定。

◎ DHCP網路環境下的本機登入

若您的網路環境是採用DHCP的IP指派方式，在完成SMP安裝工作後，SMP會自動取得IP位址。將滑鼠和鍵盤接上SMP播放器後，您就可以使用SMP本機，直接登入Web Manager管理頁。

完成硬體安裝，啟動電源後，請點擊首頁中的【Wizard Mode (精靈模式)】或【Advanced Mode (進階模式)】，輸入使用者名稱及密碼登入。

預設的使用者名稱：**webadmin**

預設的密碼：**admin**

◎ 本機登入—靜態IP模式

若您的網路環境是採用指派靜態IP方式，完成SMP安裝工作後，請利用下面的操作方法，完成登入及網路初始設定等工作。

1. 完成硬體安裝，啟動電源後，請將鍵盤滑鼠連上SMP，點擊首頁中的【Wizard Mode (精靈模式)】或【Advanced Mode (進階模式)】，輸入使用者名稱及密碼登入。

預設的使用者名稱：**webadmin**

預設的密碼：**admin**

2. 進入Web Manager 管理界面後，請點選【網路設定】或【網路精靈】，並在“乙太網路設定”中的“靜態IP位址”中輸入SMP必要的網路相關設定。
3. 設定完成後，點擊【儲存】及【套用】設定即可。或者在【網路精靈】中，依照精靈模式內的步驟進行。SMP會重新啟動，完成設定。

精靈模式

進階模式

1-5-3 遠端PC登入

若您利用遠端PC設定SMP，可以利用下列操作步驟，登入SMP播放器：

NOTE

如果在Device Seeker中看到SMP的IP位址為169.254開頭的IP位址，表示SMP播放器設為DHCP取得IP位址，但卻無法取得IP。此時，您可以由SMP本機登入，設定固定IP位址，或將您的PC也設為同一網段(169.254)的IP位址後，由遠端連入進行設定。

1. 在產品光碟中找到\Tool\Device Seeker位置，點兩下**cysrch**圖示，執行“鑑應裝置搜尋器 (CAYIN Device Seeker)”。您也可將cysrch.exe程式複製到個人電腦的桌面，做為日後使用。
2. 在「CAYIN Device Seeker」視窗中，點擊【Seek】，搜尋相同子網路端點中可用的裝置。雙擊SMP播放器的主機名稱建立連線。您也可以按下裝置的主機名稱，並且點選【Open Web】連接到裝置。

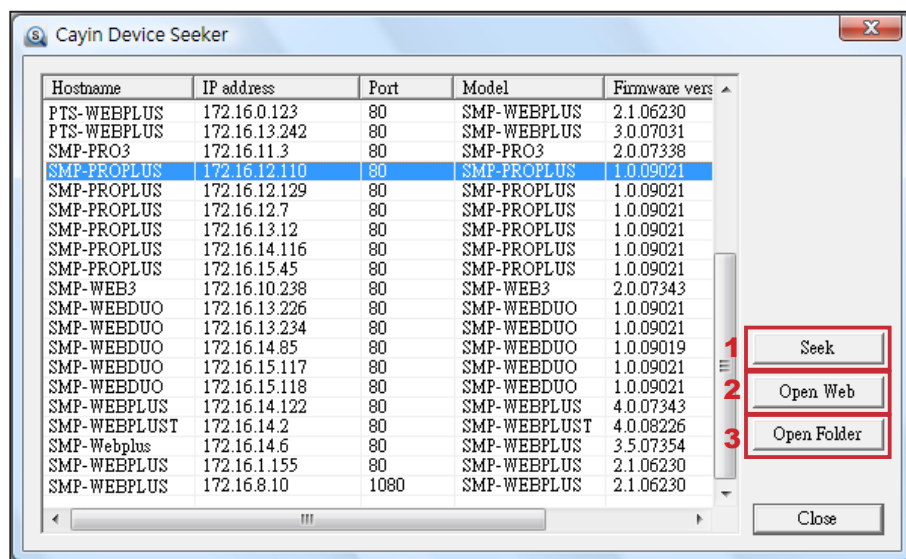

NOTE

如果您的電腦和SMP播放器並不位於同一個區域網路，請開啓瀏覽器，並且輸入SMP的IP位址。成功登入後，就可以開始管理SMP。

3. 您也可以利用「CAYIN Device Seeker」直接開啓多媒體檔案夾。若想要直接透過「CAYIN Device Seeker」開啓多媒體檔案夾，請點擊【Open Folder】即可。

2

使用精靈模式

2-1 上傳多媒體檔案	12
2-2 精靈模式簡介.....	14
2-3 網路精靈(Network Wizard)	15
2-3-1 步驟一：有線網路設定	15
2-3-2 步驟二：Wi-Fi無線網路設定(非必要步驟).....	16
2-3-3 步驟三：Ping閘道器	17
2-4 系統精靈	18
2-4-1 步驟一：時間、語系設定.....	18
2-4-2 步驟二：顯示設定	19
2-4-3 步驟三：多媒體資料夾安全性設定	21
2-5 內容更新精靈（Content Update Wizard）	22
2-5-1 內容更新設定.....	22
2-6 播放精靈	23
2-6-1 步驟一：選擇面板.....	23
2-6-2 步驟二：多媒體 1	24
2-6-3 步驟三：多媒體 2	25
2-6-4 步驟四：影像投影片1	25
2-6-5 步驟五：影像投影片2	25
2-6-6 步驟六：跑馬燈文字	26

2-1 上傳多媒體檔案

在沒有搭配CMS伺服器的狀況下，您可以透過下列方式，將要播放的檔案放入SMP-PRO系列產品中。

方法1：

1. 將光碟放入光碟機中，執行產品光碟中\Tool\Device Seeker的「CAYIN Device Seeker」(Tool\Device Seeker\cysrch.exe)。
2. 點擊【Seek】，「CAYIN Device Seeker」會自動搜尋所有可用的SMP播放器或CMS伺服器。找到相關的裝置後，選擇您想要連接的裝置，點擊【Open Folder】。

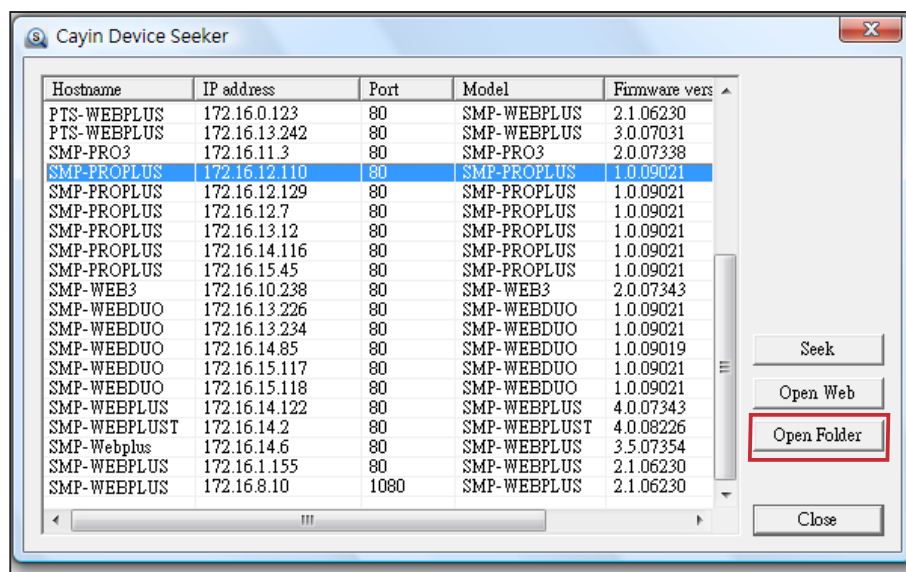

NOTE

您的個人電腦和SMP播放器必須位於同一個區域網路中，才可使用鑑應裝置搜尋器開啓SMP播放器的多媒體資料夾。

3. Windows 檔案管理員將會開啓，並且連接到分享的資料夾。
4. 將要播放的節目內容，複製到SMP的media資料夾中即可。之後，您就可以在SMP播放器上播放這些檔案。

方法2：

1. 開啟「檔案管理員」，在位址列中輸入“\\主機名稱”或“\\IP位址”，如您的主機名稱為SMP-PROPLUS，即輸入\\SMP-PROPLUS或\\172.16.1.237。

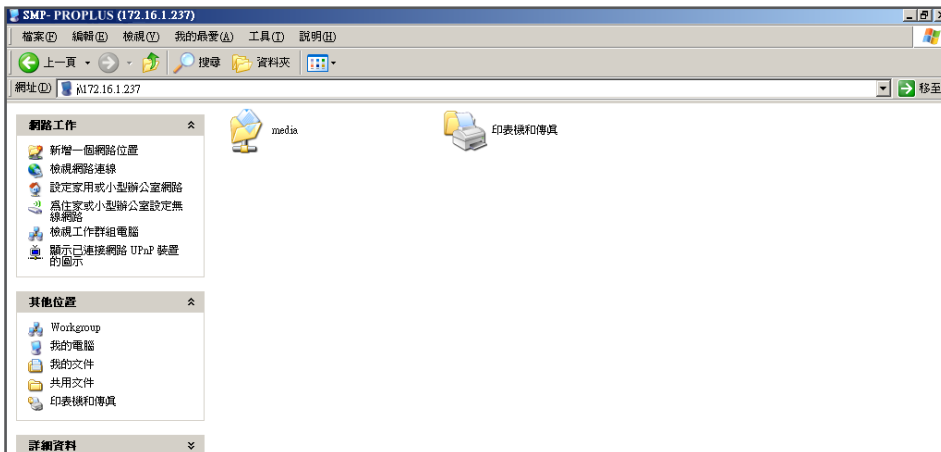

2. 將要播放的節目內容，透過網路上的芳鄰複製到SMP的media資料夾中即可。之後，您就可以在SMP播放器上播放這些檔案。

方法3：

1. 打開電腦中的「網路上的芳鄰」，會列出所有在工作群組中的電腦。您可以在Windows 檔案總管中看到所有的SMP播放器或CMS伺服器，如下圖所示：

2. 將要播放的節目內容，透過網路上的芳鄰複製到SMP的media資料夾即可。之後，您就可以在SMP播放器上播放這些檔案。

2-2 精靈模式簡介

開啓SMP管理介面時，可以點擊 [**Wizard Mode**] 按鈕，選擇使用精靈模式。進入精靈模式後，您將會看到畫面上出現四個精靈：「網路精靈」(Network Wizard)、「系統精靈」(System Wizard)、「內容更新精靈」(Content Update Wizard) 與「播放精靈」(Playback Wizard)。您可以依序從「網路精靈」至「播放精靈」，從左到右完成基本設定。

若您已熟悉產品使用方式或需要更多功能的設定，請切換至進階模式(Advanced Mode)。

2-3 網路精靈(Network Wizard)

在網路精靈裡，您可以完成包括有線與無線網路的相關設定。

2-3-1 步驟一：有線網路設定

在此可進行乙太網路相關設定。

首先，請輸入“群組”與“主機名稱”。群組名稱只會在與CMS連線時使用，主機名稱則是用來識別每一台播放器。

接著，請根據您的網路環境，就DHCP或靜態IP位址兩種方式擇一。若網路環境有DHCP伺服器，建議使用從DHCP取得IP的功能。若無，則需要自行設定IP位址、網路遮罩、閘道器與DNS伺服器。閘道器與DNS伺服器可以略過不設定，但會造成播放器只能在與CMS位於同一個區域網路內時，才能連線。

如果您不確定網路相關組態，請聯絡ISP或網路管理員。

The main configuration area is divided into two sections:

- 一般設定 (General Settings):**
 - 群組 (Group): SMP-PROPLUS
 - 主機名稱 (Host Name): SMP-PROPLUS
- 乙太網路設定 (Ethernet Network Settings):**
 - 網路 (Network):
 - DHCP 客戶端 (Auto IP)
 - 靜態IP位址 (Static IP Address)
 - IP 位址 (IP Address): 172.16.0.210
 - 子網路遮罩 (Subnet Mask): 255.255.0.0
 - 閘道器 (Gateway): 172.16.0.254
 - DNS-1: 168.95.1.1
 - DNS-2: 168.95.1.2

At the bottom of the configuration area, there are two buttons: '取消' (Cancel) and '下一步' (Next Step).

NOTE

若同時在一台SMP播放器上連接有線與無線網路，系統會優先選用有線網路做為網路連線。當您移除有線網路時，系統將自動轉而使用無線網路。

2-3-2 步驟二：Wi-Fi無線網路設定(非必要步驟)

若您在SMP上連接相容的USB無線網路卡，即可看到「無線網路」頁面，並可在此修改所有的無線網路相關設定。

選擇	SSID	訊號	頻道	加密	認證
<input type="radio"/>	CHTNL_T07AW	57%	1	Not Use	Open system
<input type="radio"/>	CAYIN3	100%	6	TKIP	WPA-PSK
<input checked="" type="radio"/>	ZyXEL	83%	9	AES	WPA2-PSK

SSID: ZyXEL
認證: WPA2-PSK
加密: None WEP TKIP AES
金鑰: enter-wifi-key

網路:
 DHCP 客戶端 (Auto IP)
 靜態IP位址
IP 位址:
子網路遮罩:
網通器:
DNS-1:
DNS-2:

取消 上一步 下一步

NOTE

若使用WEP加密方式，金鑰為5或13個字母、10或26個十六進位的數字。若使用TKIP或AES加密方式，金鑰則為8至63個字母。

NOTE

我們建議您使用固定IP位址做為無線網路連線設定，以確保較穩定的連線品質。

1. 選擇適合的無線基地台。請注意，若選用低訊號的基地台，可能導致連線不穩與資料傳輸流失。若未列出任何無線基地台，請向您的網路管理員確認無線網路環境與連線狀況。
2. 選擇適合的認證與加密方式（通常系統會自動偵測），必要時請輸入金鑰。
3. 請使用DHCP或固定IP做為此SMP播放器的無線網路連線。

若您需要與SMP相容的Wi-Fi無線網路卡，請聯絡鎧應科技的業務窗口或經授權的經銷商。

NOTE

勾選此選項不會造成網路問題。

2-3-3 步驟三：Ping閘道器

Ping 網路閘道器是讓播放器在網路DHCP伺服器不穩定的狀態時，自動嘗試修復IP位址。若SMP播放器使用ISP所提供的DHCP動態IP位置，請勾選此選項。若SMP播放器使用固定IP位址，或使用區域網路中DHCP服務所提供的動態IP位址，請關閉此選項。

設定完成後，按下【完成】鍵，即可結束網路精靈的設定工作。完成網路精靈的設定後，系統可能會重新啟動。

2-4 系統精靈

在系統精靈裡，您可以進行時間、語系、顯示器、與安全性等設定工作。

NOTE

SMP-PROPLUS使用者需上傳 patch 才能支援日文使用者介面。

2-4-1 步驟一：時間、語系設定

請在此設定時間與管理介面的語系相關選項。請先設定您所在地的正確時區，如果您有連上網際網路，建議使用NTP伺服器(如time.nist.gov)自動對時；或者，您也可以自行設定正確時間。目前SMP的Web Manager 管理界面支援英、德、法、義、日、西、簡中、繁中等語言。

1. 選擇正確的時區。
2. 您可以選擇啟用NTP服務自動校時或手動設定正確時間。
3. 選擇合適的系統管理介面的語言。
4. 完成後，點選【下一步】繼續下一個步驟。

IMPORTANT

解析度後加上*字號者，為螢幕EDID(或DDC)回報支援之解析度。為了讓系統能良好的運作，不建議您選用未加入*號標記的解析度。如果無法看到解析度後加入任何*字標記，請與顯示器製造商確認解析度值，或確認您的螢幕接線為支援EDID訊號的VGA/DVI線材。

2-4-2 步驟二：顯示設定

在此處可設定與顯示器相關的選項。

請根據實際連接到SMP播放器上的顯示器，設定顯示解析度與更新頻率。通常平面顯示器可以支援60HZ的更新頻率。顯示器實際可用之解析度須與播放器相容，SMP並不保證所有的解析度都可以正確的套用到顯示器中。

如果希望SMP播放器在指定時段切斷VGA訊號（大部份主流規格的顯示器，皆能自動進入休眠狀態），可以在下方指定要關閉VGA訊號的時間與日期。

SMP-PROPLUS**NOTE**

SMP-PROPLUS (LB-500) 可支援單一內容在兩台由VGA 及 DVI-D接孔連接的螢幕播放。建議您使用兩台規格相同且預先測試過的螢幕，確保此功能可正常進行。

NOTE

當VGA訊號停止時，大部份的螢幕顯示器會自動進入休眠狀態。但有些螢幕可能例外。例如：螢幕會內定為顯示藍色畫面。因此，此處關閉螢幕的功能，需視螢幕本身的韌體設計而定，而非由SMP播放器決定。

1. 選擇一個適當的螢幕解析度及更新頻率。
2. SMP-PROPLUS支援橫式及直式的螢幕展示方向。請選擇適當的螢幕展示方向。
3. 若希望在某些特定時間自動關閉螢幕（SMP會自動切斷VGA訊號），請在此指定希望切斷VGA訊號的時間。
4. 完成後，點選【下一步】繼續下一個步驟。

NOTE

某些螢幕的更新頻率並不是整數值(例如：59.9 Hz)，請詢問您的螢幕供應商，或嘗試可能更新頻率附近的數字。

NOTE

僅 SMP-PROPLUS 支援使用者自訂解析度設定。

IMPORTANT

鎧應不保證您在使用者自訂螢幕解析度頁所輸入的任何數字，均可以與您的螢幕相容。請在使用該解析度設定前，先行測試此螢幕與播放器的相容性。

***使用者自訂解析度(進階使用者)**

若無法在清單中選擇適當的更新頻率，請選擇“使用者自訂”功能。

1. 選擇“使用者自訂”。
2. 點擊【使用者自訂】按鈕，您可以看到一個彈出視窗。

3. 選擇適當的解析度，並為螢幕輸入一個適當的更新頻率。
4. 點選【儲存】回到“顯示器設定”頁。
5. 完成後，點選【下一步】繼續下一個步驟。

NOTE

若選擇Composite/S-Video，SMP僅支援800x600的螢幕解析度。

NOTE

若使用SMP-PRO3/PRO3N，在選擇 Composite 輸出時螢幕會出現黑色邊框。

NOTE

當VGA訊號停止時，大部份的螢幕顯示器會自動進入休眠狀態。但有些螢幕可能例外。例如：螢幕會內定為顯示藍色畫面。因此，此處關閉螢幕的功能，需視螢幕本身的韌體設計而定，而非由SMP播放器決定。

SMP-PRO3/SMP-PRO3N

1. 選擇適當的螢幕解析度與訊號輸出連接器。
2. 若希望在某些特定時間自動關閉螢幕（SMP會切斷切斷VGA訊號），請在此指定希望切斷VGA訊號的時間。
3. 完成後，點選【下一步】繼續下一個步驟。

**2-4-3 步驟三：多媒體資料夾安全性設定**

您可在此設定與SMP分享檔案夾的安全設定。若選擇“分享模式”，存取SMP檔案夾時不需輸入密碼，是最方便但較不安全的作法。您也可以設定為“使用者模式”，並輸入密碼，在存取分享檔案夾時，就必須輸入使用者名稱（smbuser）與您設定的密碼。設定完成後，按下【完成】鍵，即可結束系統精靈的設定工作。

2-5 內容更新精靈 (Content Update Wizard)

2-5-1 內容更新設定

您可以在此設定SMP多媒體檔案夾與CMS連線內容更新設定。如果您的SMP播放器為單機播放，並不需要連線到CMS伺服器，可以跳過這個精靈。

- Frequency: 每 60 分鐘檢查檔案更新 (Check for updates every 60 minutes)
- Group: 群組 (Group) - Input field containing 'SMP-PROPLUS'
- Username: 使用者名稱 (Username) - Input field
- Password: 密碼 (Password) - Input field
- Host Name or IP: 主機名稱或IP位址 (Host name or IP address) - Input field
- Test button: 點選測試鍵檢查連線 (Click the test button to check connection) - 測試 (Test)
- Cancel button: 取消 (Cancel)
- Complete button: 完成 (Complete)

1. 設定與CMS的連線頻率（分鐘）。
2. 設定本SMP播放器所屬的群組。
3. 輸入有權限存取這個群組的CMS帳號名稱與密碼。
4. 輸入CMS的IP位址或網域名稱（例如: cms.your-company.com）。您可以按下【測試】鍵先確認輸入的資料正確與否。
5. 設定完成後，按下【完成】鍵，即可結束內容更新精靈的設定工作。

NOTE

選取面板後，每個區塊的設定內容，將依照所選取的面板而定。舉例來說，若選擇一個沒有跑馬文字的面板，或是只包含一個多媒體區域的面板，將會跳過步驟6的跑馬文字設定，也不用設定多媒體2的內容。

2-6 播放精靈

2-6-1 步驟一：選擇面板

在本操作步驟中，您可以設定顯示器的面板 (背景配置)。首先，選擇一個面板(或者不選取面板)，若沒有自行製作的面板，可以自預設的面板中選定。您也可以上傳自行設定的面板 (透過面板編輯器自行設計、製作)，做為背景面板使用。

若希望使用 CMS 伺服器來控制 SMP 播放器的播放清單，請選取“中央排程 (從CMS控制面板)”選項。如此一來，您就無法直接自 SMP 播放器編輯播放清單，且 SMP 播放器會播放 CMS 中所排程的面板。

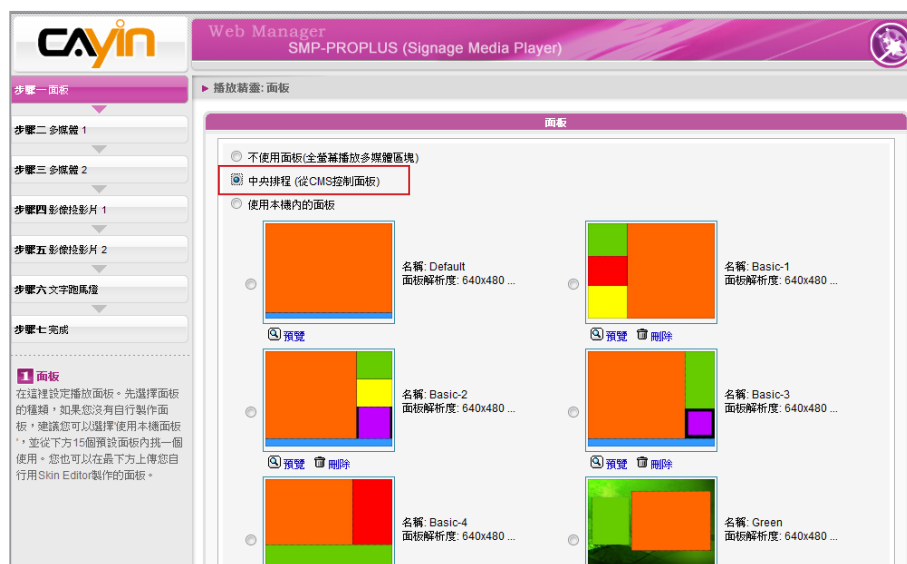

2-6-2 步驟二：多媒體 1

在這個步驟中，您可以編輯所選取面板之多媒體區域播放清單。

首先，選擇播放器中的多媒體檔案夾或儲存在USB裝置中的檔案，做為多媒體內容來源，接著，設定影片播放比例。

如果您選擇多媒體檔案夾做為內容來源，多媒體檔案夾中的所有檔案將會列示在左方。您可以選擇這些檔案做為要播放的內容，而選取的檔案將會被列示在右方。除非勾選“隨機”，讓播放器隨機播放檔案，SMP將會依照這裡列示的順序，播放選取的檔案。

您也可以選擇“中央排程”，讓CMS伺服器控制播放清單的內容。

SMP-PROPLUS 提供靜音功能，您可以關閉多媒體播放器中所有影片及聲音檔的聲音。擁有二個多媒體播放區時，這個功能十分有用，因為可以選擇某一個播放區域為靜音區域。

NOTE

SMP-PRO3/PRO3N 僅支援一個多媒體區塊。

2-6-3 步驟三：多媒體 2

設定內容與多媒體1相同。若您在面板中擁有二個多媒體播放區時，請在此設定多媒體2的內容。

2-6-4 步驟四：影像投影片 1

您可以在此設定影像投影片區塊。

您可以依照所選定的面板，選擇及設定1或2個影像投影片。您可以選擇播放多媒體檔案夾中所有的影像檔案，或者只播放指定資料夾中的影像檔案，或者是由CMS中央排程所排定的檔案。

無論要播放的檔案放在哪個子資料夾中，您都可以設定影像投影片播放的區間、播放順序，影像會自動調整成與播放區相同的適當的大小。

NOTE

SMP播放器並不支援解析度大於2百萬畫素的影像檔案。

2-6-5 步驟五：影像投影片 2

設定內容與影像投影片1相同。若您選擇放置二個影像區時，您必須在這裡進行第二個影像播放區的設定工作。

2-6-6 步驟六：跑馬燈文字

您可以在此設定與跑馬燈文字相關的設定。您可以直接在此輸入文字，或者選擇由多媒體資料夾中的文字檔案讀取、接收RSS feed、使用遠端的URL或者是由CMS集中排程播放。

您可以設定文字字元，包括文字字型、大小、文字播放方向(自左而右或自右而左)、跑馬燈文字模式及速度等。

NOTE

若選擇"由下往上"或"由下往上+水平移動"的跑馬燈模式，可以使用 <nl> 來換行。在 <nl> 之後的文字會自動出現在下一行文字列。

在跑馬燈文字跑動方式的"水平跑動"或 "由下往上+水平跑動"選項中，播放的文字會以一次一行的方式逐行處理。在"由下往上"模式允許多行文字以水平往上的方式展示。

3

■ 多媒體節目播放與管理

3-1 多媒體檔案上傳	28
3-2 選擇面板	30
3-3 選擇多媒體檔案來源及設定播放清單	31
3-3-1 播放多媒體檔案夾中的檔案	31
3-3-2 播放USB儲存裝置內的檔案	34
3-3-3 中央排程（從CMS伺服器）	34
3-3-4 影音串流	35
3-3-5 HTTP/MMS串流	35
3-3-6 Video Input（僅SMP-PRO3支援）	36
3-3-7 影像檔播放	36
3-3-8 靜音功能	36
3-4 設定影像投影片播放	37
3-5 文字訊息播放設定	38
3-5-1 定義文字樣式	40
3-5-2 設定背景色	41
3-5-3 啟動文字跑動效果	42
3-6 音量	43

SMP-PRO系列產品支援播放不同的多媒體檔案。您可以先將要播放的節目內容上傳到SMP播放器上，再編輯節目播放清單，讓SMP播放器能依照您要的播放方式及順序，播放指定的檔案及節目內容。您也可以選擇使用CMS伺服器來管理播放清單。

3-1 多媒體檔案上傳

若僅購買SMP播放器單機，可以透過下列方式，將要播放的檔案放入SMP多媒體資料夾中。

方法1：

1. 將產品光碟放入光碟機中，執行「CAYIN Device Seeker (\\Tool\\Device Seeker\\cysrch.exe)」。也可以將此檔案複製到個人電腦中，方便日後管理。
2. 點擊【Seek】，「鎧應裝置搜尋器」會自動搜尋所有可用的SMP客戶端或CMS伺服器。找到相關的裝置後，選擇想要連接的裝置，點擊【Open Folder】。

NOTE

您的電腦必須和播放器位於同一個區域網路內，才能使用CAYIN Device Seeker連接到SMP播放器的多媒體資料夾。

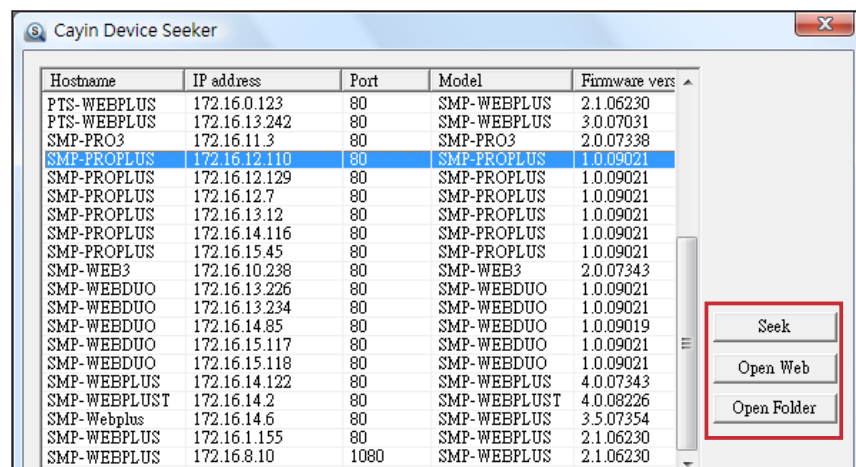

3. Windows 檔案管理員將會開啓，並且連接到SMP播放器的分享資料夾中。

4. 將要播放的節目內容，複製到SMP的media資料夾中即可。之後，您就可以在SMP播放器上播放這些檔案。

方法2：

在相同的子網路中，Windows用戶可以透過下面的方法連接到SMP 播放器或CMS伺服器。

1. 開啓「檔案管理員」，在位址列中輸入“\\主機名稱”或“\\IP位址”，如您的主機名稱為SMP-PROPLUS，即輸入\\SMP-PROPLUS或\\172.16.1.237。將要播放的節目內容，複製到SMP的media檔案夾中即可。之後，您就可以在SMP播放器上播放這些檔案。

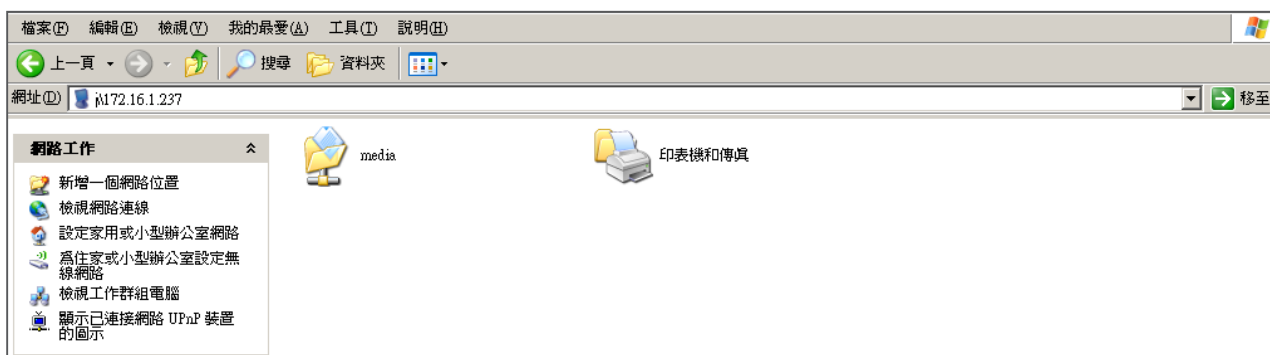

方法3：

1. 打開電腦中的「網路上的芳鄰」，會列出所有在工作群組中的電腦。您可以在Windows 檔案總管中看到所有的SMP客戶端或CMS伺服器，如下圖所示：

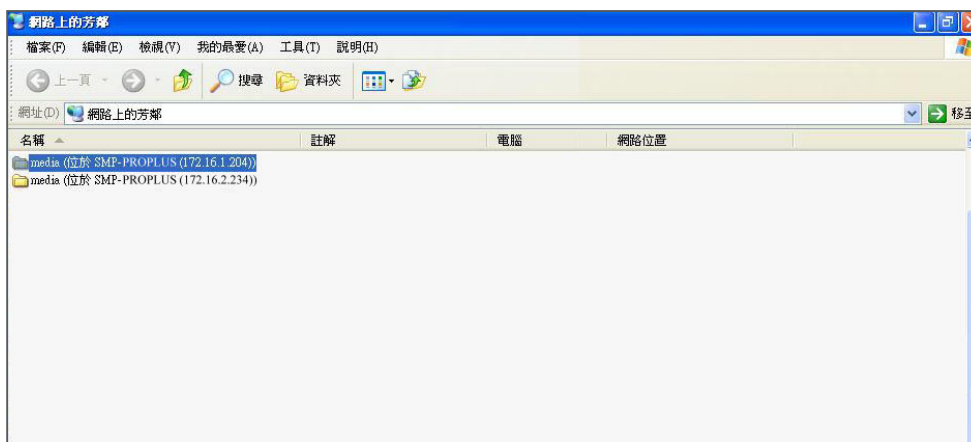

2. 將要播放的內容，複製到SMP的多媒體檔案夾中即可。之後，您就可以在SMP播放器上播放這些檔案。

3-2 選擇面板

您可以在本操作步驟中，設定顯示器的面板 (背景配置)。首先，選擇一個面板(或者不選取面板)，若沒有自行製作的面板，可以自預設的面板中選定。您也可以上傳自行設定的面板 (透過面板編輯器自行設計、製作)，做為背景面板使用。

NOTE

您最多可上傳 30 個面板 (包含預設及自訂面板)。

若希望使用 CMS 伺服器來控制 SMP 播放器的播放清單，請選取“中央排程 (從CMS控制面板)”選項。如此一來，您就無法直接自 SMP 播放器編輯播放清單，且 SMP 播放器會播放 CMS 中所排程的面板。

3-3 選擇多媒體檔案來源及設定播放清單

3-3-1 播放多媒體檔案夾中的檔案

將所有的檔案都上傳到多媒體檔案夾後，您可以依照下列方法，編輯播放清單。

初次使用者，可透過下面的操作步驟，製作節目播放清單。

1. 登入SMP，進入Web Manager 管理界面。
2. 選取「播放」及「多媒體」頁。
3. 選擇「多媒體1」或「多媒體2」。如果所選擇的面板中有兩個多媒體播放區，則必須為兩個區域分別進行設定。
4. 點選“多媒體檔案放在”，並選擇“多媒體檔案夾”，開始編輯多媒體檔案夾中的播放檔案。

NOTE

SMP-PRO3/PRO3N 僅支援一個多媒體區塊。

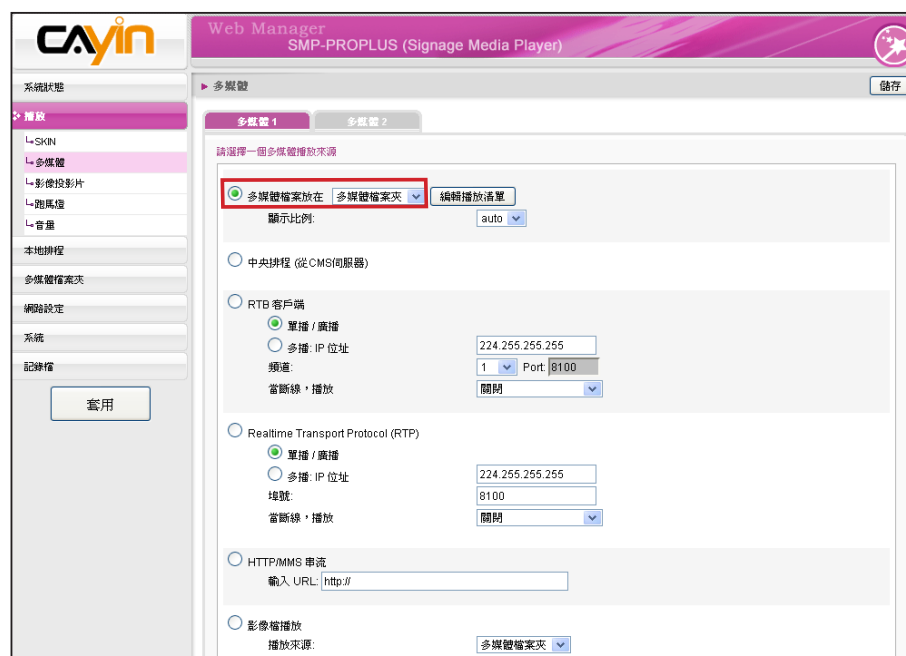

5. 點擊“編輯播放清單”，您會看到一個彈出視窗。所有多媒體檔案夾中的影片檔案將會被列在左側。若左欄並未列出任何項目，表示在檔案夾中沒有任何檔案。請先在多媒體檔案夾中放入影片檔案。

6. 選擇要播放的檔案，按下Shift鍵或Ctrl鍵，您可以在一個時間內選擇多個檔案，或逐一選取檔案。在左欄中，標示有“*”星號者，代表檔案夾的名稱。若選擇這個項目，表示選取檔案夾中所有的檔案。
7. 點選【選取】，左邊所選取的檔案將會被複製到右欄中，SMP將只會播放在右欄所列示的檔案。

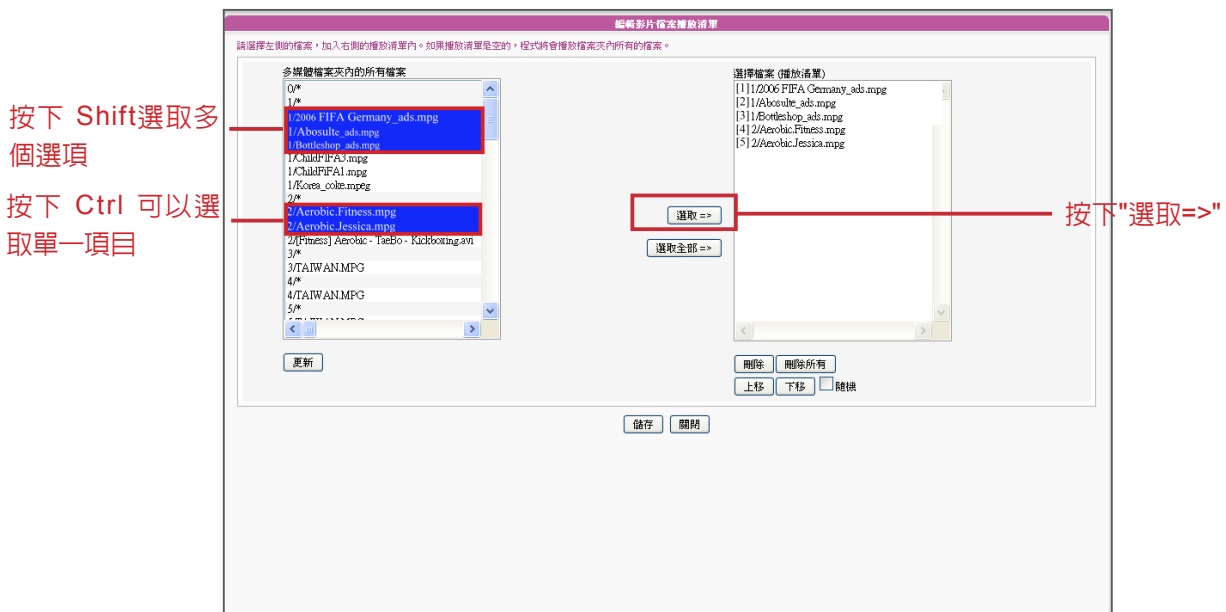

8. 若想要播放多媒體檔案夾中的所有檔案，可以按下【選取全部】按鈕，接著，在左欄的所有檔案將會全數被複製到右欄中。
9. 現在，您可以排列所選取檔案的順序。在右欄中，每個檔案會被加入一個序號，SMP播放器會依照此序號1, 2, 3 ... N自多媒體檔案夾中播放檔案。請參考下列的表格取得細部功能說明。您可以按下【上移】及【下移】調整順序，或者是按下【刪除】及【刪除所有】刪除項目。

上移	在右框內點選欲排前的檔案後，點擊【上移】則該檔案的排序會向前移一位。
下移	在右框內點選欲排後的檔案，點擊【下移】鍵，則該檔案的排序會向後移一位。
刪除	欲移除位於右方"選擇檔案"框內的檔案，請先選擇欲移除的檔案，然後點擊【刪除】鍵。此時，被選取的檔案會從右框內移除，但不會從多媒體檔案夾內移除。
刪除所有	點選【刪除所有】，所有的項目將會從右欄中被移除，但所有的檔案會被保留在多媒體檔案夾中。
隨機	若您勾選"隨機"這個選項，播放清單中的選項不會按照順序播放，會以隨機的方式播放。

NOTE

播放清單是用來規範多媒體檔案夾中的檔案播放規則。若不想編輯自己的播放清單，SMP播放器將會依字母順序播放多媒體檔案夾中的檔案。

若在“media”檔案夾下新增了一個子目錄，在這個子目錄中的所有檔案將會依下列規則，一起列入播放清單(前面的規則順序高於後者)。

1. 位於“media”資料夾中的檔案播放順序將高於子目錄中的檔案播放順序。
2. 在“media”目錄中的多媒體檔案將會依字母排列方式被播放。
3. 在“media”目錄下的檔案夾會依字母排列方式被播放。
4. 子檔案夾中的多媒體檔案也會依字母順序播放。

如：

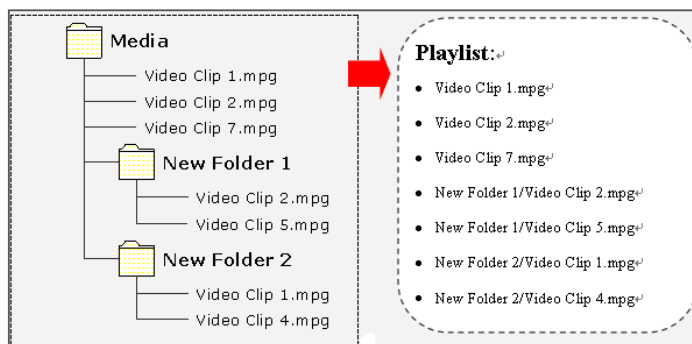

NOTE

SMP-PRO 系列僅支援 FAT32 檔案系統的USB儲存裝置。請先以 SMP 播放器格式化您的USB 儲存裝置再加以使用。

3-3-2 播放USB儲存裝置內的檔案

點選“多媒體的檔案放在”，並且選擇“USB儲存媒體”，就可以播放儲存在USB隨身碟內的多媒體檔案。請注意您無法針對USB隨身碟內的檔案編輯清單，SMP會依字母先後排列播放裝置中所有的檔案。

3-3-3 中央排程（從CMS伺服器）

您可以搭配CMS伺服器控制管理SMP播放器的多媒體資料夾。請參考下面的操作步驟操作：

1. 登入SMP，進入Web Manager管理界面。
2. 選取「播放」選單中的「多媒體頁」。
3. 點選“中央排程”選項。當您選取這個項目，媒體檔案的播放清單

將會集中排程，並由CMS伺服器控制管理。您可以選擇每周或定期播放多媒體檔案夾中的內容。請參考CMS伺服器中的「中央排程」一節取得更多設定資訊。

NOTE

中央排程必須搭配CMS伺服器使用，請先在CMS的Web Manager中進行中央排程的設定。

3-3-4 影音串流

SMP可以搭配CMS伺服器，播放即時影音串流。如果您要播放CMS伺服器中的即時串流，可以透過選取播放RTB選項，指定播放串流影像。當指定此選項時，請選取相對應的頻道，如CMS伺服器。要播放RTP（Real-time Transport Protocol）協定串流，請輸入相關的RTP伺服器通訊埠號，並選取資料來源的播放模式。您可以在沒有串流封包時，選擇離線播放多媒體檔案夾中的檔案。

- RTB 客戶端 (RTB Client):**
 - Selected: 單播 / 廣播 (Unicast / Broadcast)
 - Multi-cast IP address:
 - Channel: Port:
 - When disconnected, playback:
- Realtime Transport Protocol (RTP):**
 - Selected: 單播 / 廣播 (Unicast / Broadcast)
 - Multi-cast IP address:
 - Port:
 - When disconnected, playback:

RTB與RTP是不同的串流協定

1. 播放器端的RTB功能，只能搭配CMS RTB 功能。
2. 您可以使用RTP相容的軟體傳送RTP串流到SMP上，如VideoLAN client/server (<http://www.videolan.org>)
3. “當斷線，播放”：為確保影片持續播放，可以勾選這個選項。若網路上沒有接收到有效的封包時，播放器將會切換到播放媒體檔案夾中的檔案，在串流封包重新開始後，播放器將會切換回串流模式（RTB 或者 RTP）。

3-3-5 HTTP/MMS串流

若要透過HTTP或是MMS串流播放影片檔案，例如在WEB伺服器或者是MMS伺服器上的影片檔，請在此選項中輸入URL位置。

- Selected: HTTP/MMS 串流
- Input URL:

3-3-6 Video Input (僅SMP-PRO3支援)

若要在多媒體區塊播放視訊輸入訊號，請啟動此選項。有關此項功能的詳細設定，請參閱6-5節。

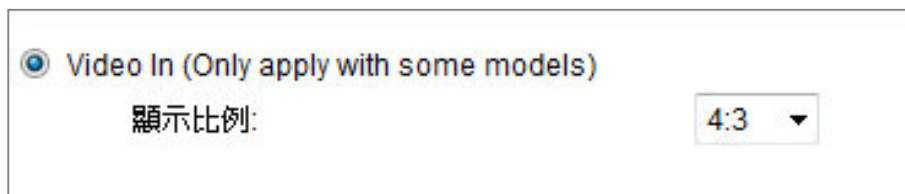

NOTE

SMP支援最大的圖片解析度為200萬畫素。建議輪播的圖片大小不要超過200萬畫素。圖片與播放區的大小相同時，才可以得到最佳的展示效果。

NOTE

要套用“播放”選單中的選項，請在變更設定後，按下頁面底部的「儲存」按鈕。最後再按下左欄的「套用」即可。

NOTE

僅 SMP-PROPLUS 支援靜音功能。

3-3-7 影像檔播放

欲輪播儲存於多媒體檔案夾或USB裝置內的圖片（僅限JPEG/GIF格式圖片），請選擇這個選項。您可以以秒為單位，輸入每張圖片欲播放的時間長短。也可以選擇播放圖片的順序是由前往後、由後往前，或是隨機播放。若多媒體檔案夾之下有其它的資料夾，可以啟用「播放子目錄內圖片」選項，選擇播放這些子檔案夾中的檔案。若要讓圖片符合螢幕的大小播放，請勾選「自動縮放」。

3-3-8 靜音功能

若不希望播放多媒體來源的聲音，請勾選「靜音」選項停止聲音播放。

NOTE

記得到“面板管理”頁，選擇一個有設定影像投影片區塊的面板。

3-4 設定影像投影片播放

SMP-PRO系列的面板可以支援兩個圖片播放區。您可以分別針對兩塊區域做設定，並播放不同的內容。

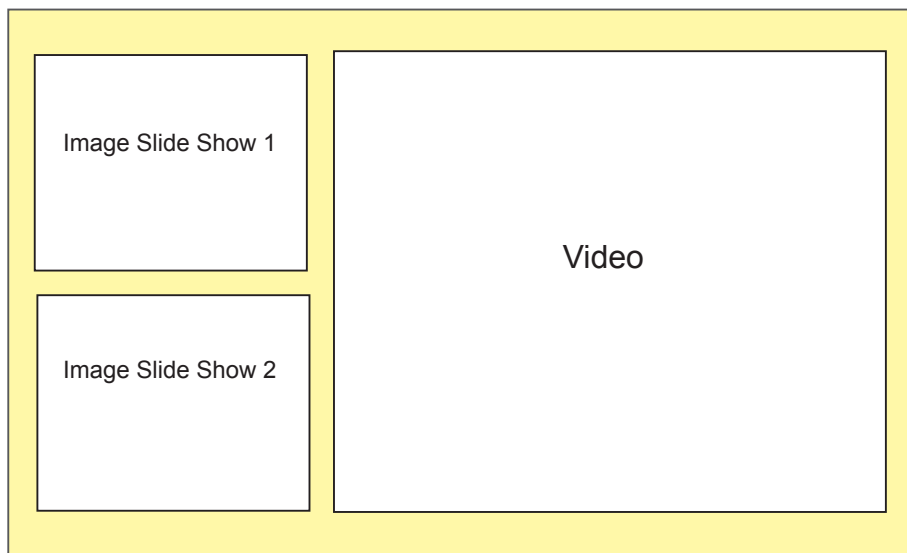

當您需要使用這項功能時，請先分別為每個圖片播放區建立不同的子資料夾，並將要播放的圖片放置在子檔案夾當中。完成子資料夾建立工作後，可以透過Web Manager指定每個區塊所要播放的子檔案夾內的檔案，SMP會依照您的設定，播放檔案投影片的內容。

若要使用播放圖片投影片的功能，請參考下列的操作設定播放：

1. 登入SMP，進入Web Manager管理界面。
2. 選取「播放」選單中的「影像投影片」。
3. 請在“影像投影片區域1”中指定影像投影片區1的圖片播放內容。

請參考下表，取得詳細的項目：

播放多媒體檔案夾內所有圖片	播放多媒體檔案夾內的所有圖片，包含了最上層的目錄及其子目錄。
播放子目錄內圖片	點選此項目後，下拉選單中會列出多媒體資料夾中的所有的子資料夾，您可以在這裡選擇一個要播放的子目錄。
中央排程（從CMS伺服器）	選取這個項目可以讓你從CMS伺服器上控制影像投影片的播放清單。

4. 接著，在“間隔”選項中指定圖片播放的時間間隔。以“秒”為單位，設定每張圖片播放的時間。
5. 在“順序”選項中指定播放照片投影片檔案的順序是「往前」、「往後」或者是「隨機」。
6. 當您在選定做為圖片播放來源的子目錄下建立了更多的子目錄時，可啟用「播放子目錄」功能，播放主目錄中所有子目錄下的檔案。
7. 若希望系統自動調整影像大小以符合圖片輪播區域，請勾選“自動縮放”。如果啟用這個功能，系統將會自動的調整每個影像的大小，符合您在面板中所定義的圖片輪播區塊。
8. 請依照前述步驟完成投影區 2 的設定。

3-5 文字訊息播放設定

在本節的內容中，您可以設定跑馬文字。在“跑馬燈”設定區中設定要播放文字播放內容、格式…等內容。若要使用“跑馬燈”功能，您可以透過下面的操作方式，設定指定的跑馬燈內容。

NOTE

請進入“面板管理員SKIN MANAGER”頁面，選擇一個有設定跑馬燈區域的面板。

1. 登入SMP播放入，進入Web Manager。
2. 選取「播放」選單中的「跑馬燈」頁。

3. 您可以參考下表，指定文字來源及播放內容。

在此輸入文字	可以直接輸入文字如 “This is a testing message!” 的訊息，並儲存設定，輸入的文字就會顯示在螢幕上。
多媒體檔案夾內的文字檔	若您想要播放長串文字，您可以選擇將要播放的文字存為一個文字檔，並將此檔案放置到多媒體檔案夾中。當啟用了這個選項，請輸入檔案名稱，如scroller.txt，並儲存設定。之後，SMP 即會播放儲存在文字檔案內的文字。SMP-PRO系列現在支援 UTF-8字元編碼，若您的內容不是以英文撰寫，請在儲存檔案時，選擇 “UTF-8” 字元編碼。
從URL／RSS取得文字	欲播放位於某特定URL中的文字時，可以在這個選項中輸入 URL位址，如http://your_server/message.txt。如果您使用伺服器端的script來產生動態文字，我們建議您只將輸出文字傳送回SMP播放器。您也可以播放即時的RSS訊息。只需在空格中輸入URL位址即可，例如：http://rss.cnn.com/rss/cnn_us.rss。
中央排程（從CMS伺服器）	由CMS伺服器控管文字跑馬燈的內容。關於相關的細部設定，請參考CMS 伺服器的使用者說明。

NOTE

非英語RSS連結，格式也必須為UTF-8。

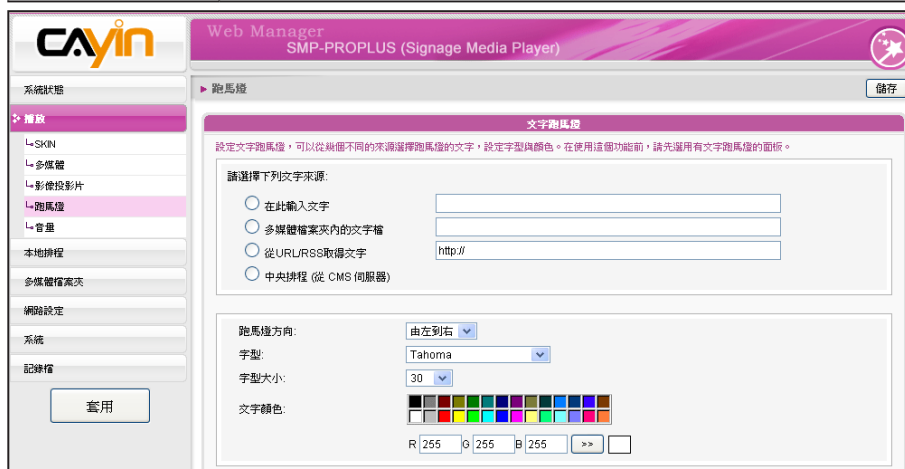

3-5-1 定義文字樣式

在本節的內容中，您可以配合所使用的語系，變更文字跑馬燈的方向是由“左至右”或由“右至左”方向行進及變更跑馬燈文字的字型、大小及色彩。我們提供二種方法讓您變更字型色彩。

若要使用直接輸入R、G、B色碼的方式指定文字色彩，您可以透過下面操作完成設定。

1. 在Web Manager 中，選取「播放」選單中的「跑馬燈」頁。
2. 在“文字顏色”中的RGB文字框中分別輸入R、G、B色碼，並點選>>得到確實的色彩。
3. 最後按下【儲存】、【套用】即可

跑馬燈方向:	由左到右
字型:	Tahoma
字型大小:	30
文字顏色:	選擇顏色...
	R 255 G 255 B 255 >>
<hr/>	
<input type="checkbox"/> 設定背景顏色	
	選擇顏色...
	R 255 G 255 B 255 >>
<hr/>	
跑動方式:	靜止
速度:	1 (最慢)
停頓時間:	0
Line spacing:	0.25
儲存	

NOTE

只有在使用Internet Explore 5.5 或者以上的版本，才能看到“選擇色彩”這個功能。如果使用其它的瀏覽器，您可以使用下面的方法來選擇顏色。

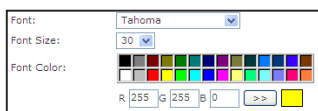

您也可以使用檢色器挑選色彩。

1. 在Web Manager 中，選取「播放」選單中的「跑馬燈」頁。
2. 在“文字顏色”中，按下【選擇顏色】，並在出現的“色彩”對話窗中選取要套用的色彩，選取完畢後，按下【確定】，即完成了指定色彩的工作。在回到上一層選單時，按下【儲存】及【套用】，即可指定跑馬燈的文字色彩。

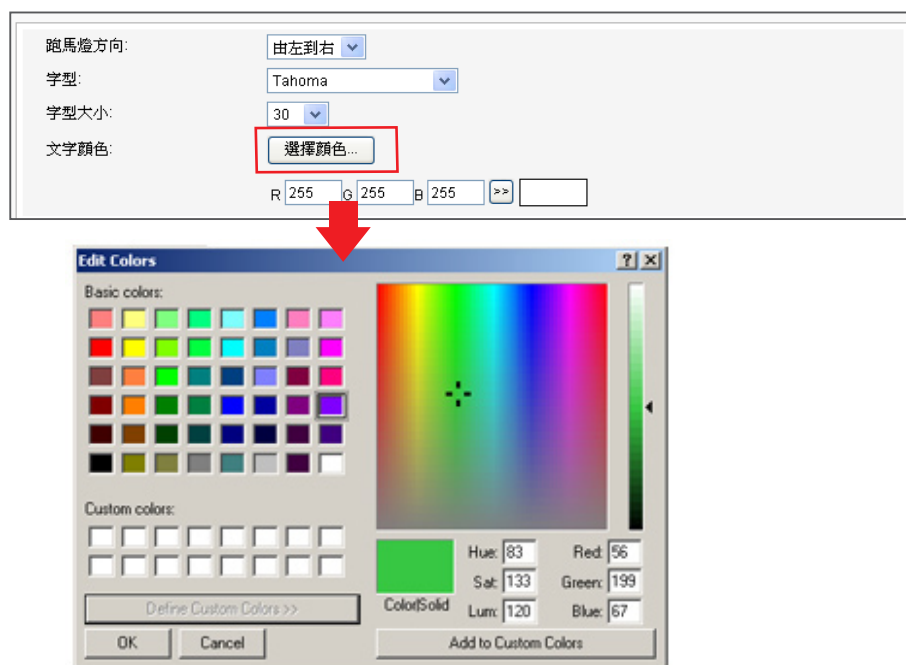
**NOTE**

若您在“跑動方式”選項選擇“由下往上”，請使用單一背景顏色，以避免系統負擔過大，呈現效果不佳。

3-5-2 設定背景色

您也可以指定跑馬燈顯示區的背景色彩，若沒有指定背景顏色，跑馬燈區會成為透明底。您可以選用單一色彩背景，使用單色的好處在於減少系統的負荷。若要設定背景色彩，可以使用下面的操作方法，指定跑馬燈文字區的背景色彩。

我們提供了兩種方法變更背景色彩，若選擇輸入R、G、B值，您可以參考下面的操作方法，進行操作：

1. 在Web Manager 中，選取「播放」選單中的「跑馬燈」頁。

NOTE

只有在使用Internet Explore 5.5 或者以上的版本，才能看到“選擇色彩”這個功能。如果使用其它的瀏覽器，您可以使用下面的方法來選擇顏色。

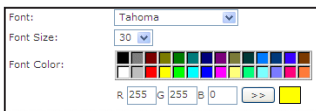

2. 勾選“設定背景色彩”，輸入R、G、B色號，並且點擊【>>】按鈕，即可指定背景色。最後按下【儲存】及【套用】，即可指定跑馬燈的背景。

或者，您也可以使用在檢色器中，指定跑馬燈的背景色。

1. 在Web Manager 中，選取「播放」選單中的「跑馬燈」頁。
2. 勾選“設定背景色彩”，點擊【選擇顏色】，並且在“色彩”對話窗中選取色彩。
3. 最後，按下【儲存】及【套用】，即可指定跑馬燈的背景。

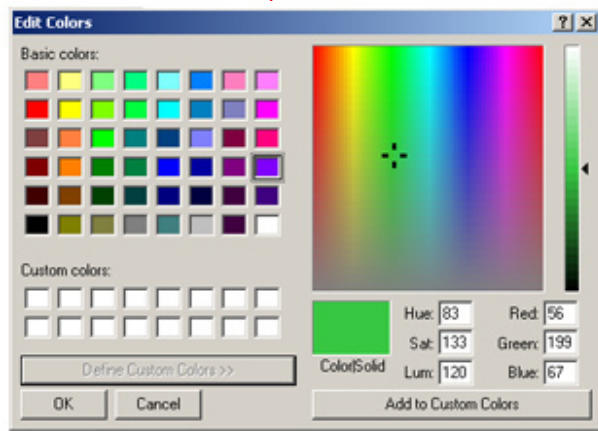
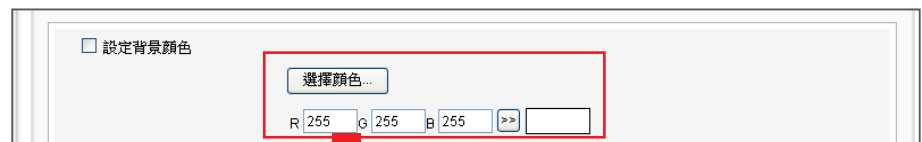

NOTE

在不同的螢幕解析度下，文字跑動的速度會有所差異。建議您依硬體環境設定您的跑馬燈走動速度。

3-5-3 啓動文字跑動效果

您也可以指定文字跑動的速度與方式，操作方式如下：

1. 在Web Manager 中，選取「播放」選單中的「跑馬燈」頁。
2. 選擇跑動方式，目前提供的方式請見下表。

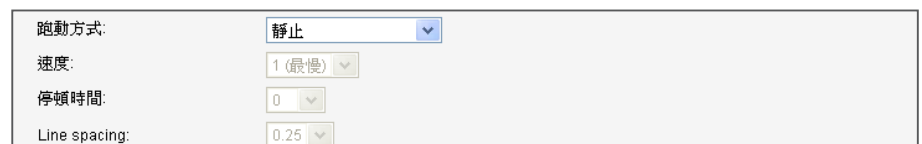

靜止	文字為靜止，不跑動。
水平跑動	文字從左至右，或由右至左水平移動。下一行的文字會接著上一行呈現。
由下往上	文字由下往上跑動。若文字太長，超過您設定好的文字跑馬燈區塊的寬度，系統會自動斷行，將超過的文字轉往下一行。
由下往上+水平跑動	首先，文字會先由下往上，進入劃好的跑馬燈區塊後先暫停，然後文字再由左至右跑完一行。

NOTE

若您用 "由下往上" 或 "由下往上+水平跑動" 的跑馬燈模式，可用<nl>來進行換行。<nl>之後的文字會出現在下一行。

3. 從“靜止”、“水平跑動”，“由下往上”及“由下往上+水平跑動”等選項中選擇一個項目。請定適當的文字跑動速度，“1”代表最慢速的跑動速度，“6”代表最快速的跑動速度。
4. 當您選擇「由下往上」或「由下往上+水平跑動」的文字跑動方式時，請設定「停頓時間」。停頓時間是指當文字完成一行時，會暫停幾秒，再開始跑動下一行。
5. 最後按下【儲存】及【套用】，即可完成跑馬燈的設定。

3-6 音量

您可以在此處調整SMP系統的音量。若想要透過CMS伺服器控制播放器的音量時，請選擇“中央排程(透過CMS伺服器)”。

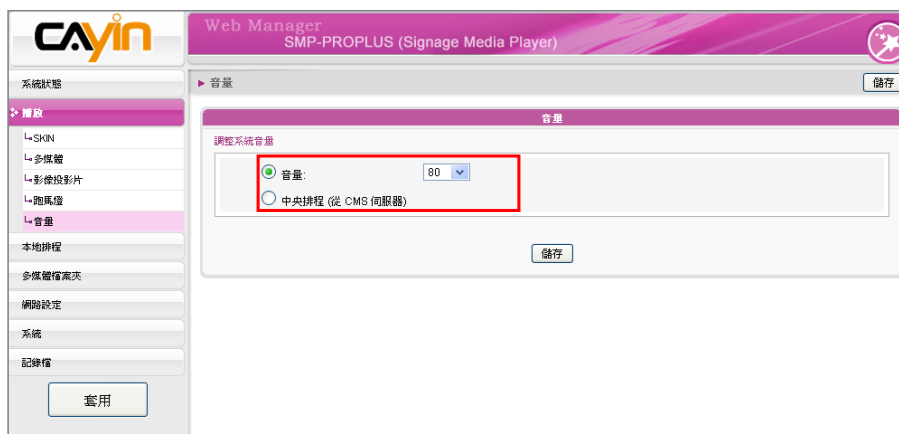

4

編輯SMP播放器中的節目排程

4-1 面板 (SKIN)	45
4-2 多媒體.....	47
4-3 影像投影片	48
4-4 跑馬文字區	50
4-5 音量	52

在本節中，您可以為面板、多媒體區、影像輪播區、跑馬燈文字及音量等區域排定所要播放的檔案排程。也可以在指定的時間內變更播放不同的多媒體來源檔案。

在沒有排定播放任何檔案的時間裡，SMP將播放預設的節目排程。請參考第三章的內容取得預設排程設定的相關資訊。

NOTE

您最多可以加入99個排程工作。

4-1 面板 (SKIN)

當您為面板加入一個節目排程時，所選定的面板只會套用到指定的播放時間內 (如6 am 到 10 am)。在未指定的時間內，SMP將會依照 “預設排程” 中的設定使用預設的面板。

1. 進入Web Manager。點選【本地排程】並選定【SKIN】頁。

2. 點選【新增排程】，即可開始加入一個新的排程工作。

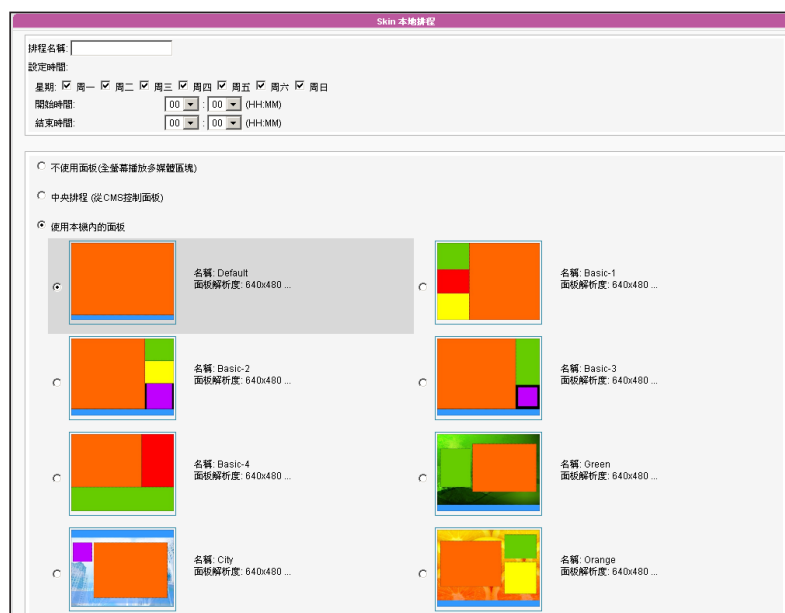

3. 輸入排程的名稱，如 “Dinner Program” 並設定開始及結束時間。
4. 請選定一個面板。
5. 完成設定後，點選【儲存】。
6. 您會看到一個新的排程清單。點擊這個項目，並且按下【儲存】及【套用】。

NOTE

您最多可以加入 99 個排程工作。

4-2 多媒體

為多媒體播放區加入了一個排程後，排程僅會套用到指定的時間內(如 6 am 到 10 am)。SMP 播放器將會在其它未指定的時間內，播放預設的排程。

舉例來說，您可以依照下面的操作步驟設定一個新的排程：在 9:00~9:30 的時間內，播放多媒體檔案夾中的選定檔案。

1. 登入 Web Manager，點擊“本地排程”選取“多媒體”頁。
2. 選擇一個多媒體區，“多媒體1”或“多媒體2”。若面板中擁有二個多媒體播放區，請針對這兩個區域分別設定。
3. 按下【新增排程】，以加入一個新的排程。

NOTE

僅 SMP-PROPLUS 支援兩個多媒體區塊

NOTE

若播放純聲音檔(無影像)，此區塊會隱藏，不會出現在畫面上。

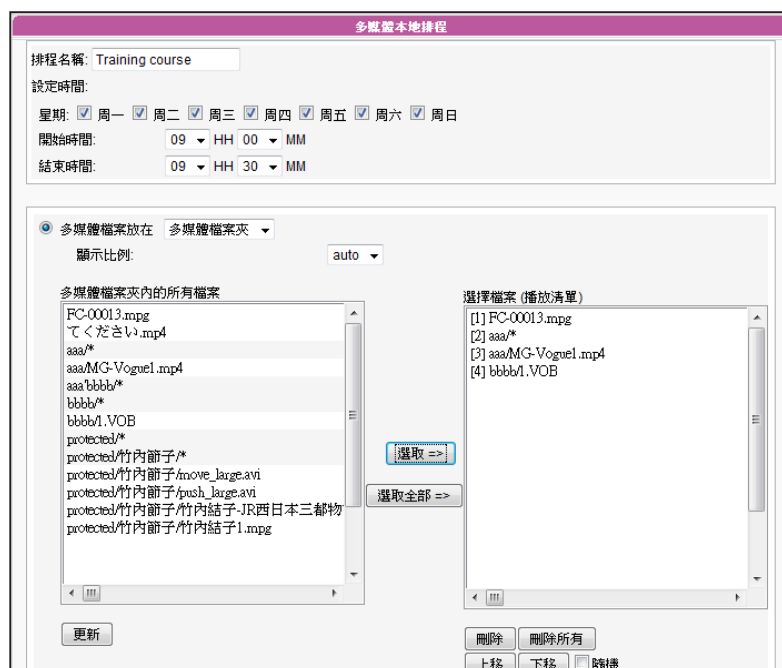

4. 輸入排程的“名稱”，如“Training Course”。接著，設定“開始時間”及“結束時間”。
5. 請選擇多媒體來源，並且依照本頁中的選項進行設定，完成多媒體本機的排程設定。請參考 3-3 節取得每個選項的詳細資訊。
6. 完成設定之後，請點擊按下【儲存】。

7. 您可以在清單中看到新增的排程。啓動這個項目，並按下【儲存】及【套用】。

NOTE

您最多可以加入99個排程工作。

4-3 影像投影片

當您為影像輪播區加入排程時，排程僅會套用到指定的時間內(如 6 am 到 10 am)。在其它時間內，SMP將會播放預設的排程。

1. 登入Web Manager，點擊“本地排程”，並選擇“影像投影片”頁。
2. 選擇一個影像投影片區，“影像投影片1”或“影像投影片2”。
若在面板中包含了兩個影像輪播區，請分別設定這兩個區域。
3. 點擊【新增排程】，加入一個新的排程。

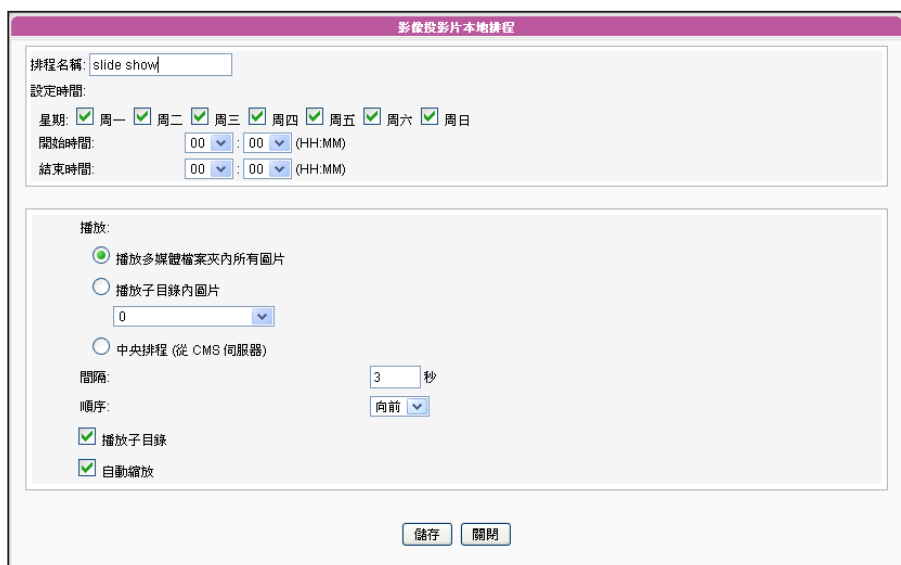

4. 輸入排程的“名稱”，如“slide show”，並設定“開始”及“結束”時間。
5. 選擇一個內容來源，您可以播放多媒體資料夾中的所有檔案，或者是子目錄中的檔案。也可以由 CMS 伺服器來控制、管理播放影像內容。
6. 設定影像的播放順序及播放間隔。
7. 在完成設定後，請點選【儲存】。
8. 您可以在清單中看到新增的排程，請點擊這個項目，並且按下【儲存】及【套用】。

NOTE

您最多可以加入 99 個排程工作。

4-4 跑馬文字區

當您在跑馬文字區加入了排程後，新增的排程只會套用到特定的時間區段(如 6 am 到 10 am)。在其它未被指定的播放時間內，會依照預設的排程播放節目。

1. 登入 Web Manager，點擊“本地排程”，並選擇“跑馬燈”。
2. 點擊【新增排程】，加入一個新的排程。

3. 輸入這個排程的“名稱”如“user1”。接著，設定“開始時間”及“結束時間”。
4. 選擇播放的檔案來源，在此可以輸入文字或是指定 SMP 自多媒體資料夾中取得文字資料，或者是從遠端的 URL/RSS 取得文字。您也可以由 CMS 伺服器來控制、管理播放文字內容。
5. 設定字型、大小及色彩。
6. 若想要在跑馬燈的背景使用一個單色背景，您可以在這裡選取色彩。

7. 設定文字跑動效果。可以選擇“靜止”、“水平跑動”、“由下往上”及“由下往上+水平跑動”等效果。

8. 設定適當的速度，“1”代表最慢的跑動速度，“6”代表最快的跑動速度。
9. 若選擇“由下往上”或“由下往上+水平跑動”，請設定“停頓時間”，即可在完成一行顯示後，停頓數秒，再出現下一行。
10. 完成設定後，點擊【儲存】。
11. 您現在可以在清單中看到新的排程。請點擊這個項目，並且按下【儲存】及【套用】。

NOTE

您最多可以加入99個排程工作。

4-5 音量

當您為系統音量加入一個排程後，排定的排程將會套用到指定的時間(如6 am 到 10 am)。SMP會在未被指定的播放時間內，使用SMP中的預設音量。

1. 登入Web Manager，點擊"本地排程"並選擇"音量"頁。
2. 點擊【新增排程】，即可新增一個排程。

3. 輸入這個排程的“名稱”如“daytime”。接著，設定”開始”及”結束”時間。
4. 選擇日期及時間。
5. 設定音量。較大的數值代表較高的音量。您也可以選擇自CMS伺服器上控制SMP的音量。
6. 完成設定後，點擊【儲存】。
7. 您現在可以在清單中看到新的排程。請點擊這個項目，並且按下【儲存】、及【套用】。

啟動	名稱	訊息	指令
<input checked="" type="checkbox"/>	Night	週一 週二 週三 週四 週五 週六 週日 12:00-15:00 音量: 80	編輯 刪除
<input checked="" type="checkbox"/>	預設		編輯

5. 面板管理

5-1 製作面板	54
5-1-1 安裝Skin Editor	54
5-1-2 製作一個新的面板 (.csk).....	55
5-1-3 修改舊有的面板檔案	61
5-1-4 上傳時鐘檔 (.clk)	62
5-2 將鏗應面板檔案上傳到SMP播放器	63
5-3 套用面板	64

在本單元的內容中, 您可以自行編輯面板中多媒體、影像投影片及跑馬燈區塊的位置。

5-1 製作面板

5-1-1 安裝Skin Editor

購買SMP-PRO系列產品後, 您可以在購買的產品光碟內 (路徑: \Tool\Skin Editor) 找到製作面板的工具CAYIN Skin Editor。雙擊setup.exe後, 系統將開始自動安裝程式。請依循螢幕上顯示的指示, 依序完成安裝步驟。

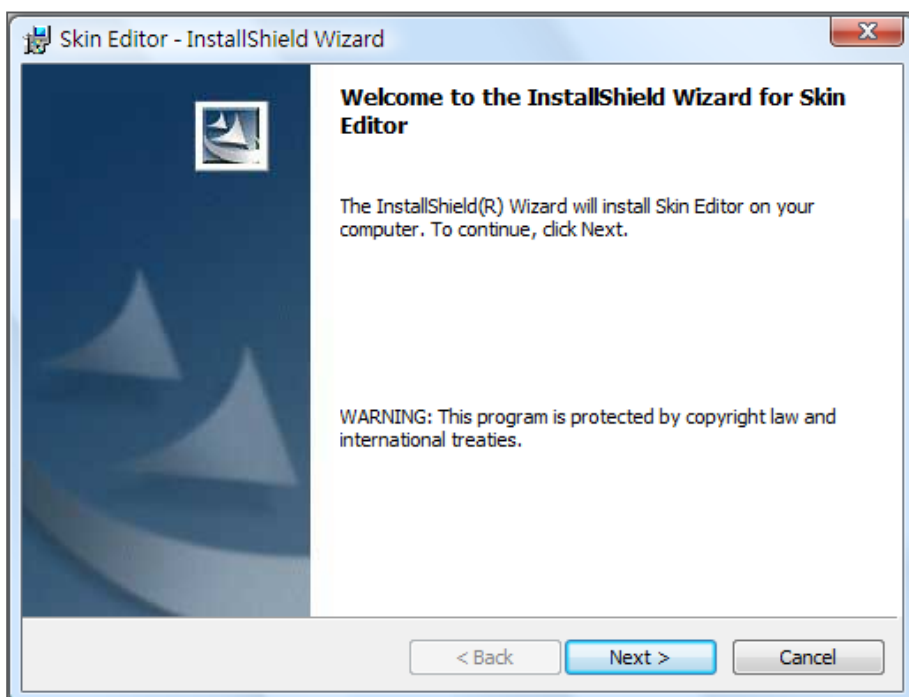

完成Skin Editor的安裝後, 可以在桌面或程式選單中找到“cyskin.exe”的程式捷徑。

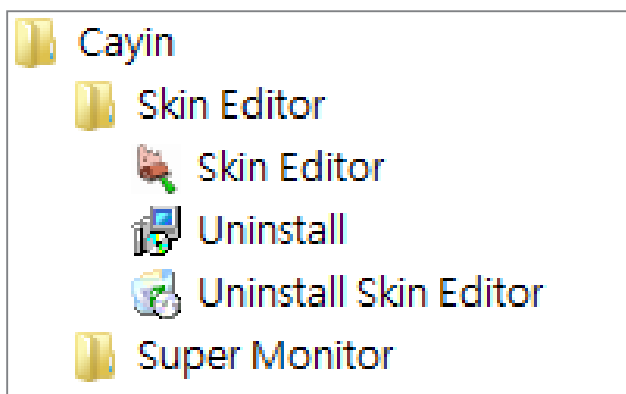

NOTE

您所製作的面板只支援在鑑應面板編輯器所編輯的解析度。建議您上傳所有可能會使用到的解析度圖檔，以做為日後不同場合使用。

4. 選擇產品型號後，可以開始自每一種解析度中選取一種背景影像。

舉例來說，若要製作768×1024的面板，您可以在768×1024的解析度選項中，按下【**Browse...**】選取準備好的768x1024之jpg檔案，按下【**Open**】，就可以看到文字方塊中出現了您所選擇的檔案。

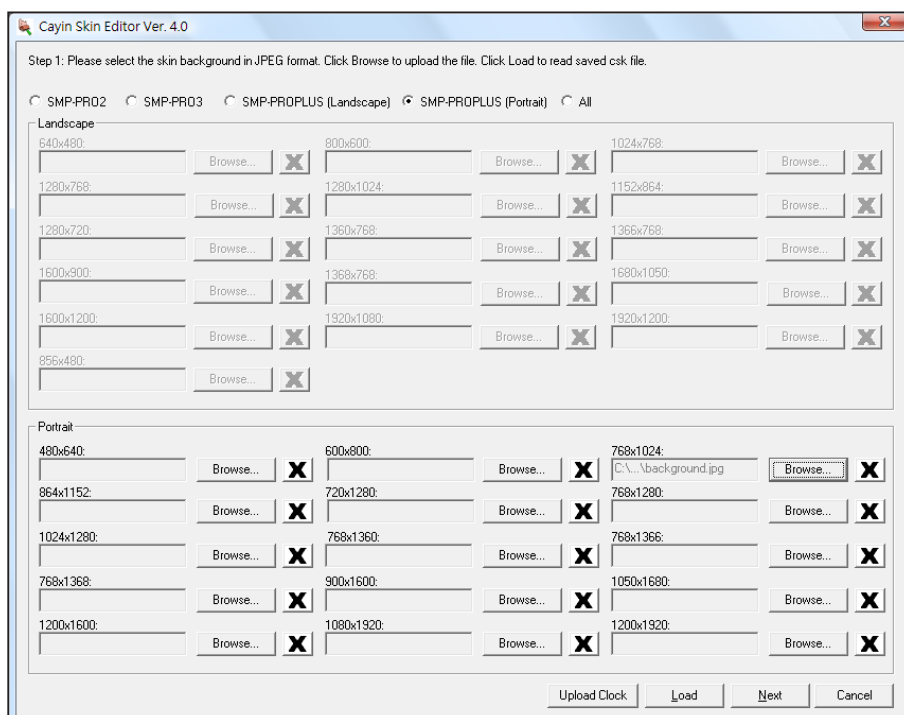

NOTE

若使用 SMP-PRO3/PRO3N，
您只能加入一個多媒體區域。

NOTE

您只能針對在步驟4有選取的
解析度圖片進行面板設定。
如果您在步驟4只上傳了
1024x768解析度的圖檔，則
只能點擊與這個解析度相關的
設定按鈕。

- 您可以利用此步驟為其它解析度選擇檔案，或是指定一個檔案。
請至少指定一個解析度的圖檔。選擇好所有解析度檔案後，按下
【Next】，進入下一個操作步驟。
- 請輸入面板名稱，並撰寫此面板的簡述資訊，再為此面板設計選擇
適當的多媒體內容組合。您至少可定義六個區域，包含：二個“多
媒體區”、二個“影像投影片”，一個“跑馬燈”，與一個“時
鐘”。

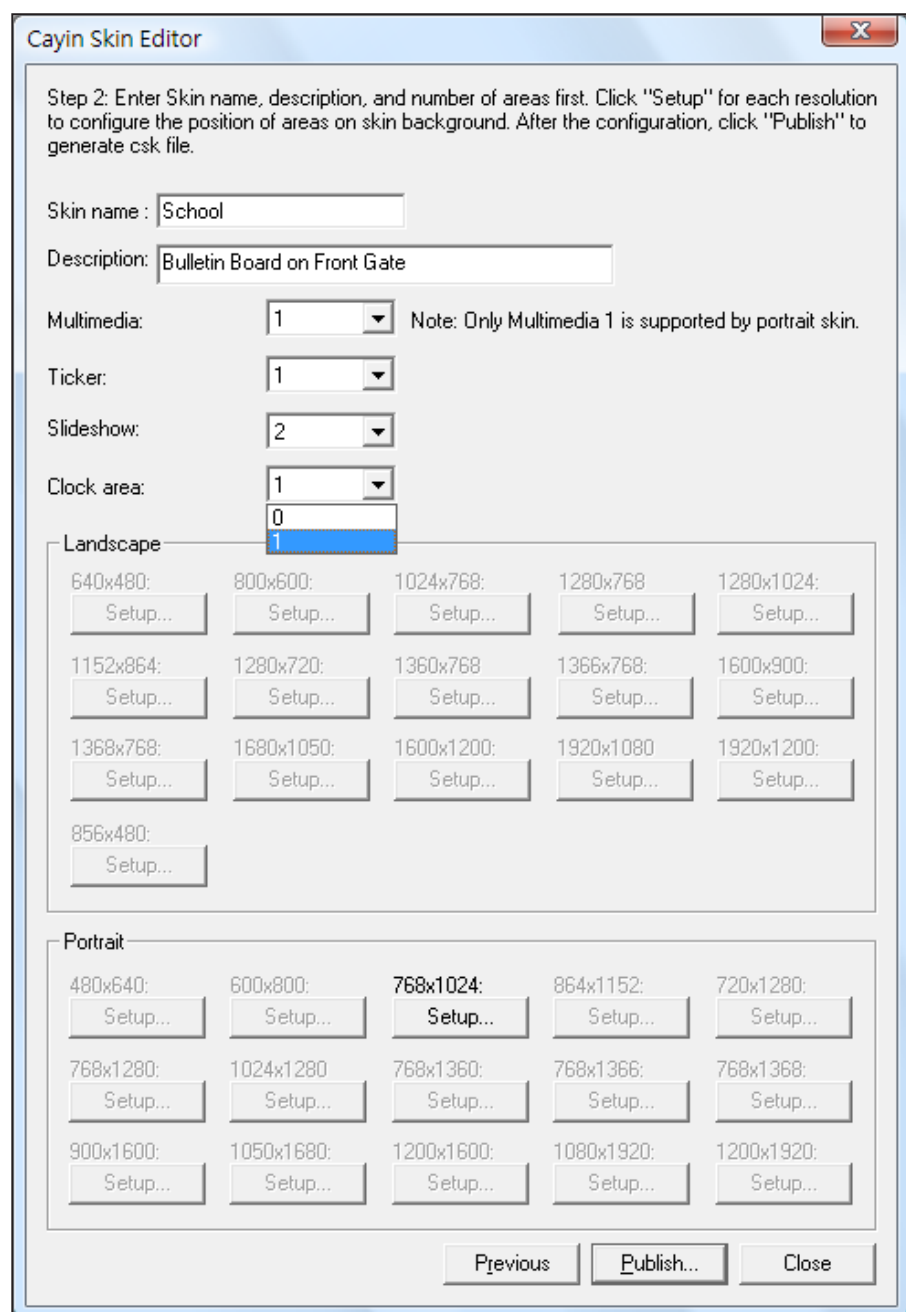

如果只需要顯示影片及跑馬燈，可以在多媒體及跑馬燈區中，選擇”1”，如果都選擇“0”，系統將只會顯示面板背景。

7. 點擊【**Setup**】，進入Setup對話窗，並使用拖曳工具來定義顯示尺寸，及每個區域的位置。

NOTE

在某些縮放比例中，背景影像的效果不佳。影像預覽視窗只能做為預覽效果之用。使用預覽視窗並不會影響面板檔的視覺效果。

8. 點擊左側的【**Multimedia 1 (Orange)**】按鈕，然後拖曳到想要放置多媒體的位置，您可以拖曳控點做調整，並用【**Zoom**】按鈕調整到適當的大小。您也可以定義或輸入正確的位址，將其調整到適當的位址。

NOTE

在若使用SIS晶片的電腦，在拖曳預覽視窗時面板工具的效能並不佳。建議您避免在使用SIS圖片晶片的電腦上，使用面板工具。

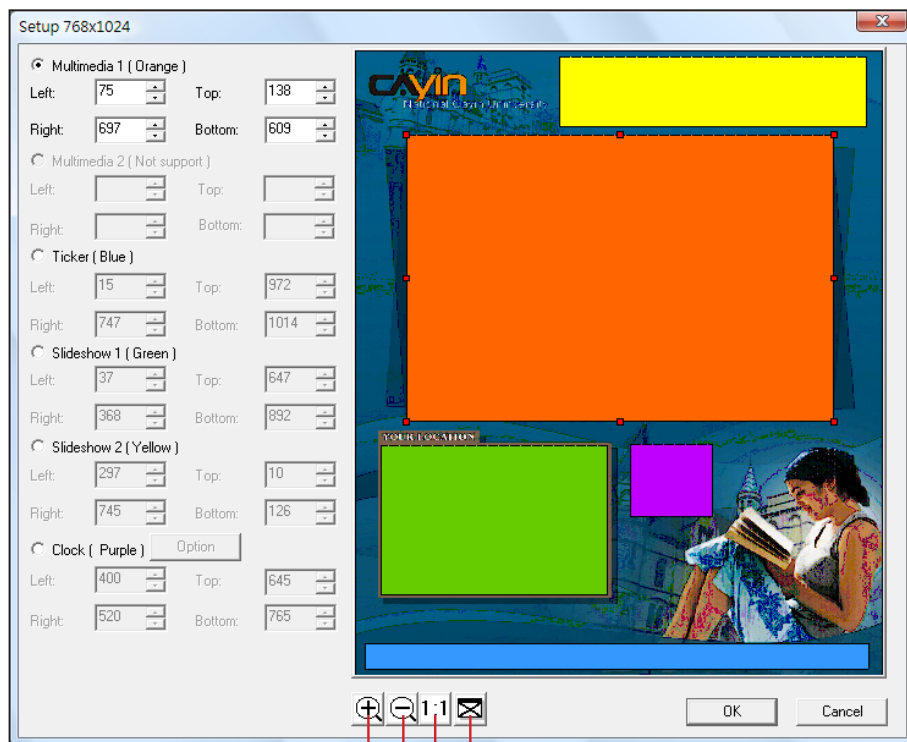

1 2 3 4

1. 拉近 2. 拉遠 3. 顯示影像確實的尺寸 4. 調整為視窗大小

9. 設定時鐘區時，點擊【**Option**】選擇一個適當型態的時鐘及大小。您可以選取預先定義的尺寸調整時鐘大小，並將其放在任何想要放置的區域。我們提供analog及digital兩種型態的時鐘。

Analog Clock：可以選擇類型、大小及時間格式。

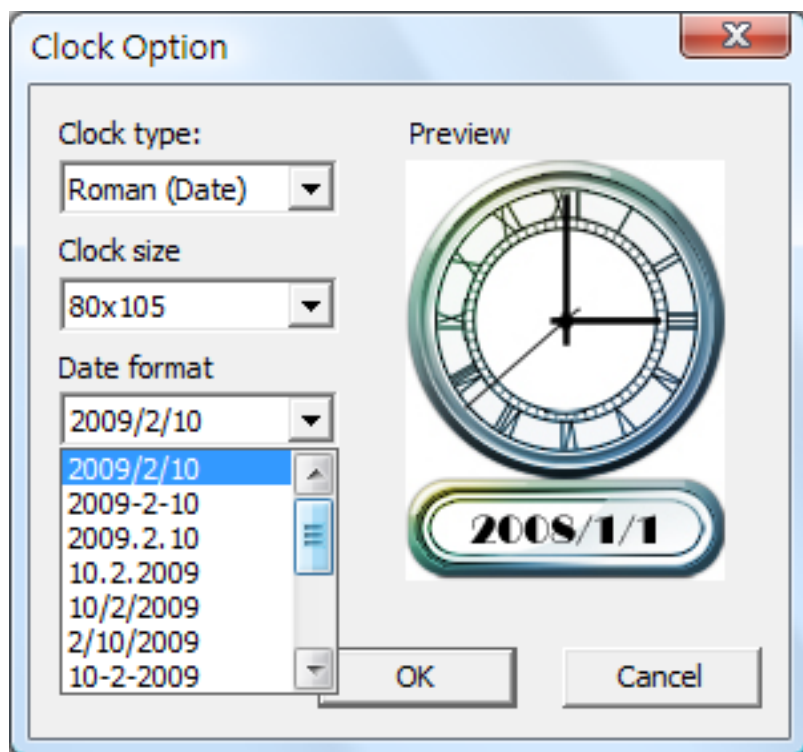

Digital Clock：可以選擇類型、大小及時間格式(24 小時制或12小時制)。

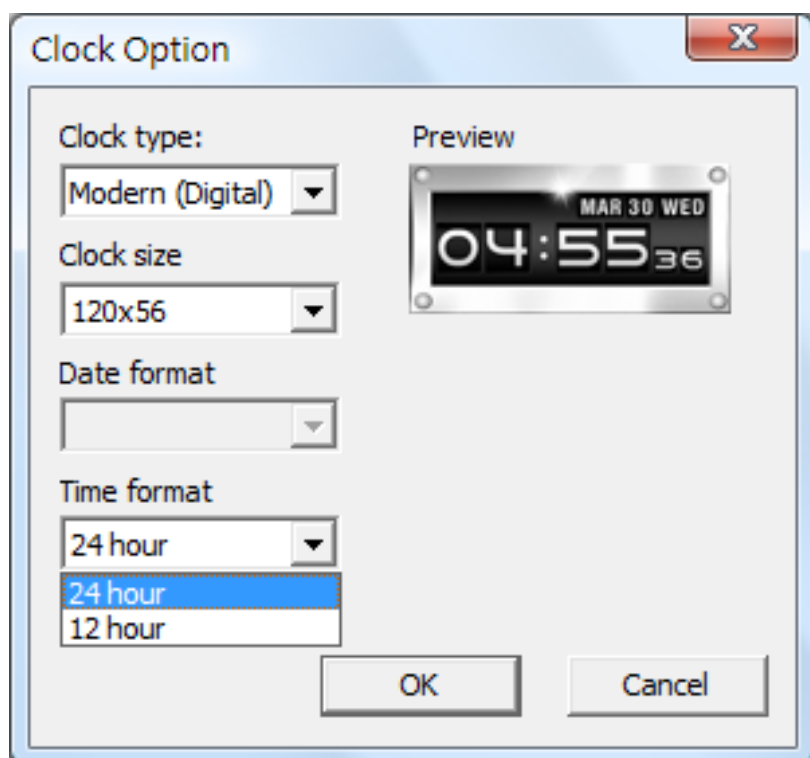

10. 逐一定義每個區域的排列位置後，按下【**OK**】離開Setup對話窗。
11. 最後，點選【**Publish...**】儲存為鎧應面板檔案 (.csk)。您可以透過Web Manager 將.csk 檔案上傳到SMP-PRO系列播放器或者CMS上。

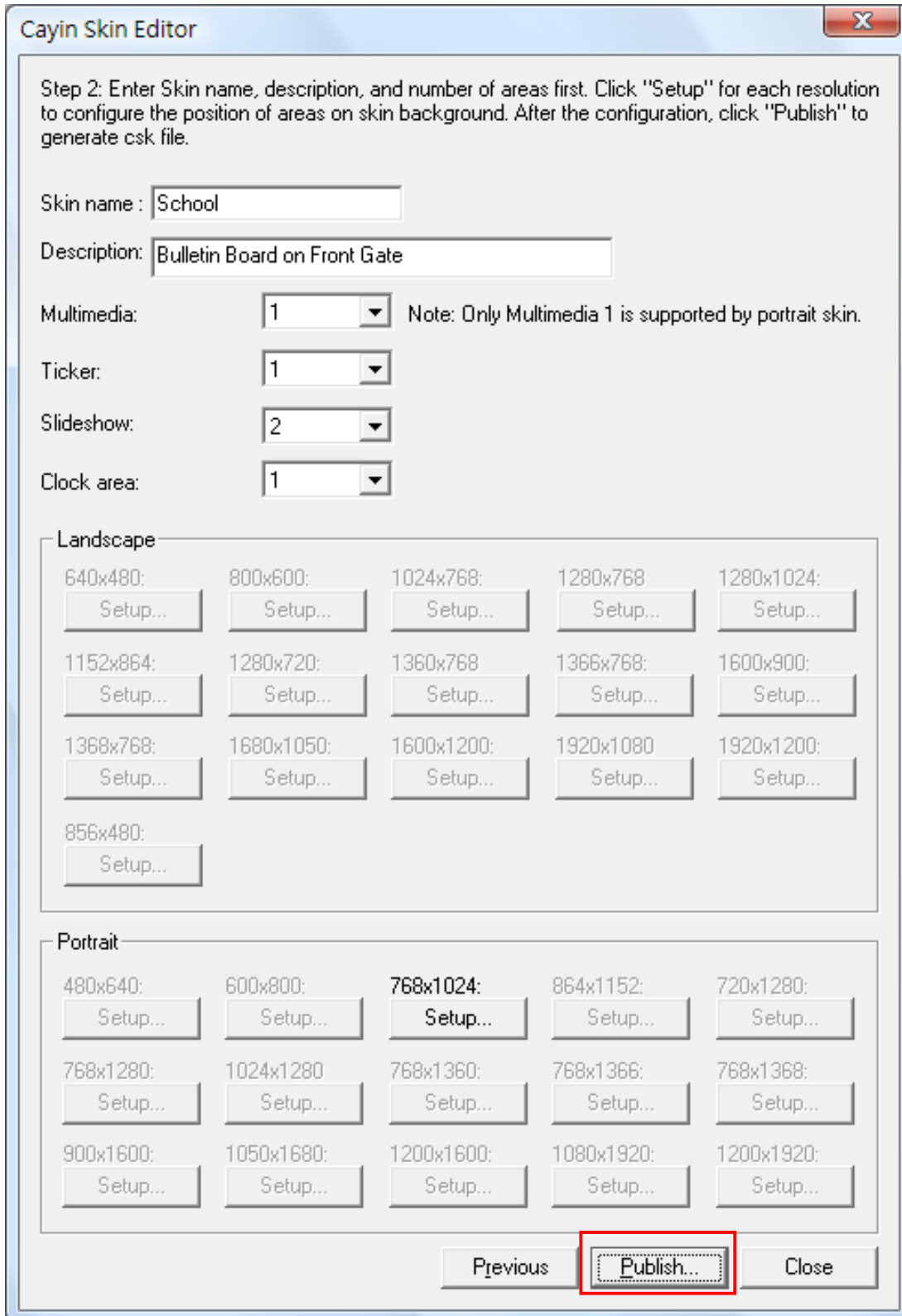

5-1-3 修改舊有的面板檔案

您可以重新載入舊有的面板檔案，取得面板的所有設定值，並且做部份調整。

1. 開啓“鎧應Skin Editor”。
2. 點擊【**Load**】，並且開啓一個面板檔案 (.csk)。

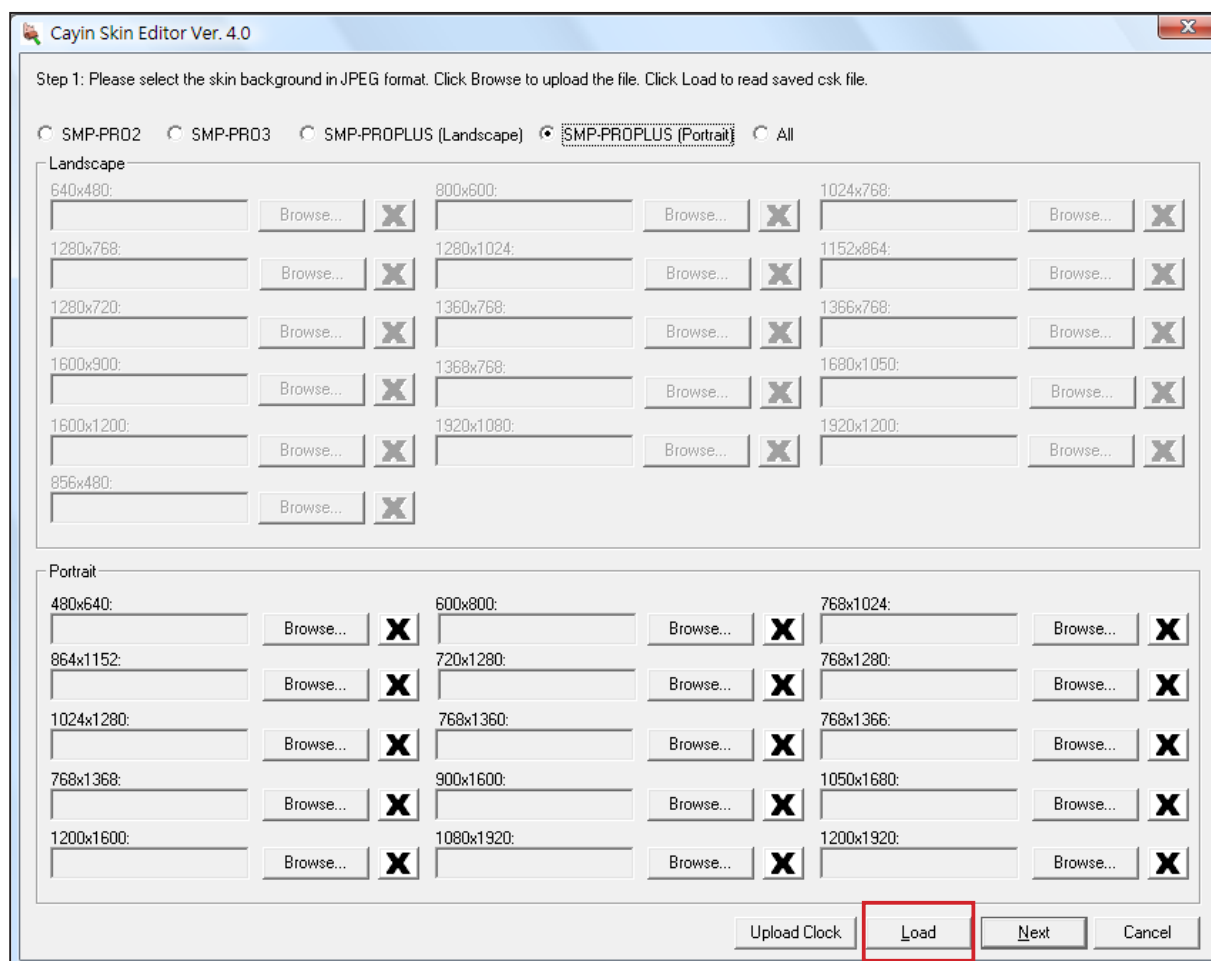

3. 您可以點擊【**Browse...**】變更影像檔案，或是點擊【**Next**】變更面板的設定值。之後的操作步驟請參考前面的內容，製作一個新的面板。

5-1-4 上傳時鐘檔 (.clk)

您可以定期從鏗應夥伴專區網站下載新的時鐘套用，只需在下載.clk檔後，按下Skin Editor中的【**Upload Clock**】即可。

1. 從鏗應夥伴專區下載一個“.clk”的檔案。
2. 開啓鏗應的面板編輯工具 Skin Editor。
3. 點擊【**Upload Clock**】，並開啓一個.clk的時鐘檔。

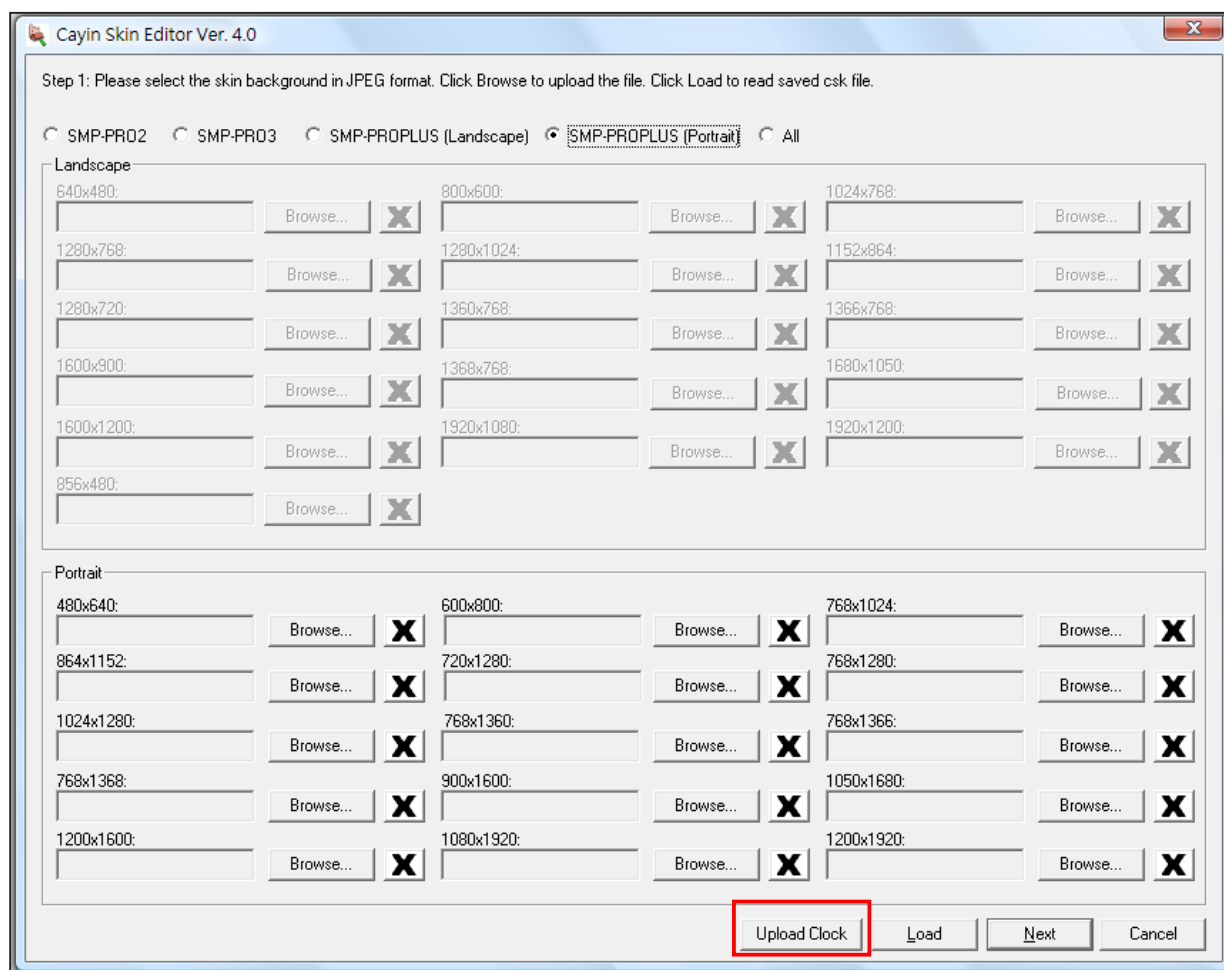

4. 成功上傳時鐘檔後，可以在Skin Editor裡的時鐘選項裡，選用剛剛上載的時鐘檔。

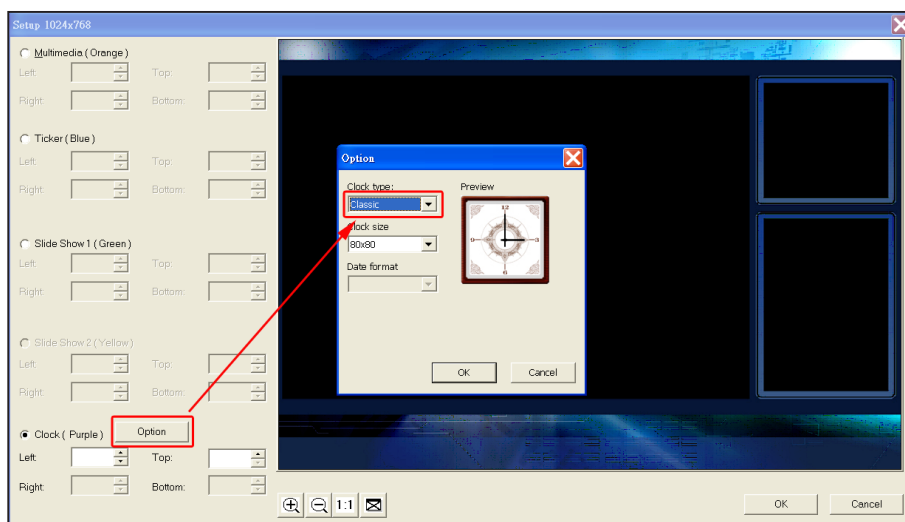
**NOTE**

您可以在SMP上放置30個面板檔(包含內建的預設面板：
SMP-PRO3/PRO3N - 15個預設面板；SMP-PROPLUS - 13個預設面板)。

5-2 將鑊應面板檔案上傳到SMP播放器

面板製作工作完成後，必須將其上傳到SMP-PRO系列的播放器或CMS伺服器後，才能套用此面板。

1. 請登入“Web Manager”，切換到「面板管理」頁。
2. 找到“上傳面板”，按下【瀏覽】按鈕，指定要上傳的檔案並按下【上傳】，即可完成上傳面板的工作。

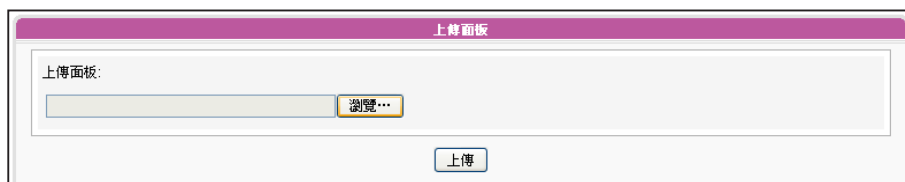

NOTE

變更面板時，影片會繼續播放。若為SMP-PROPLUS 機型，當面板變更時，多媒體區塊 2 會從頭播放。

5-3 套用面板

將面板上傳到系統後，可以使用”選擇面板”選擇想要的背景面板。您可以在“面板管理員”中管理面板。

1. 進入Web Manager管理頁面。
2. 點選“播放”，並選擇“SKIN”，進入“面板管理”頁。請參考下表，並依照您的需求來管理面板。

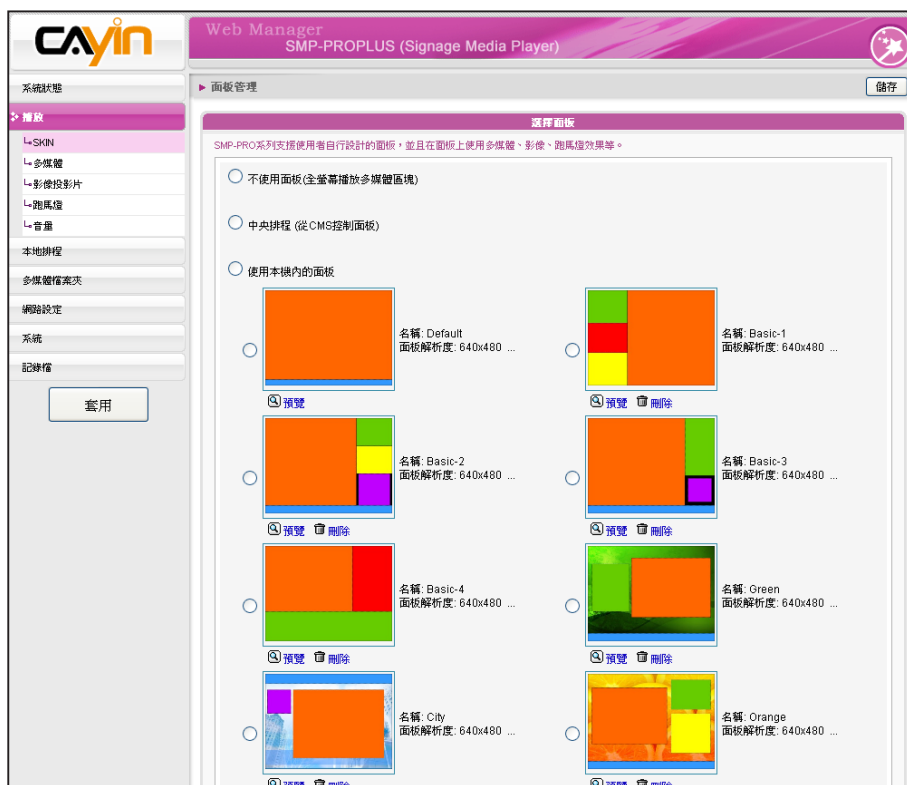

不使用面板	選擇這個選項表示多媒體播放內容將以全螢幕的方式顯示。
中央排程（從CMS控制面板）	由CMS伺服器來控制與排程面板。關於詳細的設定內容，請查閱CMS伺服器的使用說明。
使用本機內的面板	使用儲存在SMP播放器中的面板。我們分別為SMP-PROPLUS 及 SMP-PRO3/SMP-PRO3N 提供了預設的面板範本(PROPLUS13個，PRO3/PRO3N15個)供您選擇。上傳到SMP的面板項目，也會列在選單中，您可以在選單中選擇想使用的面板，在選用之後，可以看到此面板的相關資訊。您也可以點擊【預覽】，查看面板的配置方式。

3. 選取面板之後，請點擊【儲存】及【套用】，完成設定。

6

■ 內容更新與多媒體檔案夾管理

6-1 更新多媒體檔案夾.....	66
6-2 管理多媒體檔案夾.....	70

在本節的內容中，您可以啟用CMS伺服器中的多媒體檔案夾功能，也可以設定存取多媒體資料夾的授權。

NOTE

SMP 播放器無法與超過或等於2GB大小的檔案進行同步更新。

6-1 更新多媒體檔案夾

除了透過網路上的芳鄰來更新多媒體資料夾中的檔案外，您也可以使用CMS伺服器或者是Web伺服器來自動更新多媒體檔案夾中的資料。

若要搭配CMS伺服器或WEB伺服器來更新多媒體資料夾中的檔案，請參考下面的操作，完成這項動作。

1. 進入Web Manager管理頁面，選取「多媒體檔案夾」。

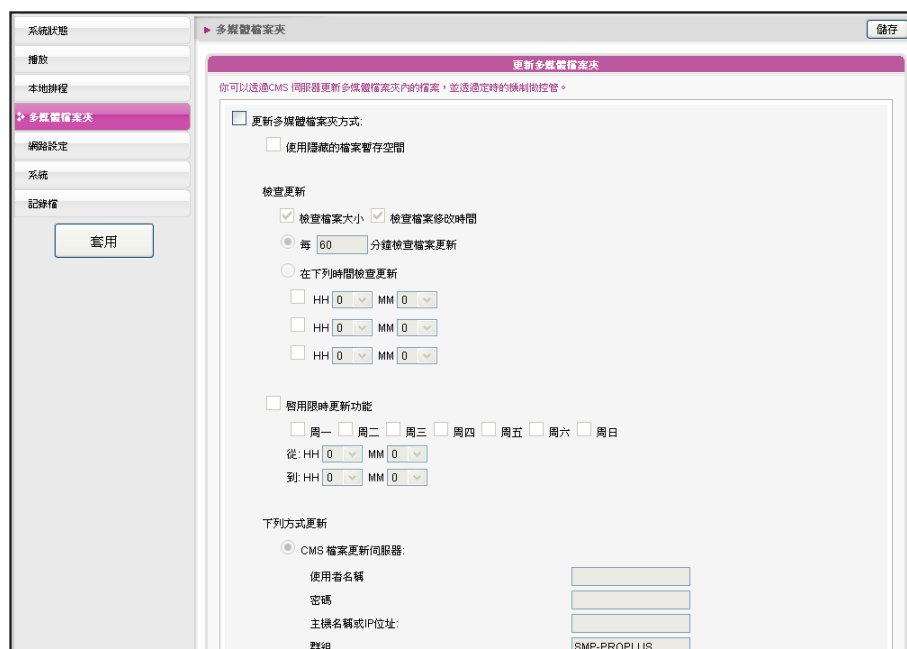

2. 啟動「更新多媒體檔案夾」，讓SMP定期自CMS下載新的影像檔案。它同時也會移除不存在CMS伺服器上的檔案。

NOTE

要防止媒體檔案因CMS伺服器在更新SMP時被刪除，您可以建立一個名為“protected”的檔案夾，並將檔案放入這個資料夾中。

3. 若想要將所有的檔案先下載至一個隱藏的暫存空間，待整個下載過程完成後，系統會將所有的檔案移至多媒體檔案夾。請勾選「使用隱藏的檔案暫存空間」。

本功能主要在避免播放器播放未完全下載的網頁內容。（例如：
HTML檔案已下載，但頁面中的一些圖片或元件仍在下載中。）

NOTE

若將檔案複製到播放器，並選用自CMS伺服器資料夾中更新資料，在CMS伺服器進行與本地端同步時，將會刪除播放器中的檔案。若要以手動編輯SMP播放器，請不要啟用“多媒體資料夾同步”的功能。

- 在資料同步的期間，SMP會檢查並僅下載更新過的內容。請選擇比較檔案大小或檔案更新時間，做為判斷檔案是否更新的方法。請至少選擇一種方式，建議您兩者皆勾選。

NOTE

更新內容的最大間隔為10,080分鐘。

- 請設定檢查更新內容的頻率。

每[···]分鐘檢查檔案更新	設定檢查CMS伺服器上有無更新內容的檢查時間。
在下列時間檢查更新	設定想要檢查CMS上是否有更新內容的確實時間。您可以設定三組不同的參數。

NOTE

如果檔案正在下載，但是已經超過內容下載時間，程式會將目前正在下載的檔案完成後停止，並且在下次設定內容同步的時間內，繼續下載內容。

- 啟用限時更新功能：啟動這項功能時，SMP播放器會在選定的日期與時間，與CMS伺服器同步內容。播放器會在其餘時間停止內容同步，以利您掌控網路頻寬的使用。

7. 若您選購CMS伺服器，可以在CMS伺服器上建立一個帳戶，並給予此帳戶管理群組的權限。因此，若選用CMS檔案更新伺服器功能時，必須在“使用者名稱”內鍵入指定的使用者名稱，密碼欄則鍵入CMS伺服器中所設定的該使用者的密碼。最後，您必須在“主機名稱或IP位址”中輸入CMS主機名稱或CMS伺服器的IP。

群組	這台播放器所屬的群組名稱
使用者名稱	CMS伺服器上設定的使用者名稱，這個使用者必須要有管理這個群組的權限。
密碼	使用者的密碼。
主機名稱或IP位址	CMS的主機名稱或IP位址。

NOTE

CMS的主機名稱必須以全名表示，如：WWW.CAYINTECH.COM

CMS 檔案更新伺服器:

使用者名稱

密碼

主機名稱或IP位址:

群組

點選測試鍵檢查連線:

8. 輸入完成後，按下【測試】鍵確認帳號、密碼、群組、IP位址是否正確。請注意【測試】按鈕只可以用在測試使用者名稱、密碼、群組及IP位址的測試上。
9. 您也可以經由自己的網站伺服器來同步更新檔案。請選擇「網站伺服器」這個選項，再以“http://伺服器IP位址/檔案夾名稱/檔案名稱”的格式，將要播放的檔案的URL位置，儲存為文字檔。接著，在“網站伺服器”這個文字方塊當中，指定這個文字檔的URL位址，如http://210.179.61.252/myvedio/playlist.txt。

網站伺服器:

NOTE

更新SMP播放器中的所有內容的中央排程（多媒體、影像簡報、跑馬文字、面板及音量）只能套用到此處所指定的伺服器設定。啓動中央排程功能前，請先完成伺服器設定。

10. SMP播放器即會傳送HTTP請求到`http://210.179.61.252/myvedio/`，並且自伺服器取得名為`playlist.txt`的影片播放清單。播放清單中的每一行內容(如`http://210.179.61.252/myvedio/video1.mpeg`)將會視為一個獨立的URL。SMP播放器會下載播放清單中更新的URL，並移除不存在的檔案。下圖為文字檔的編輯格式：
- 您只需編輯這個文字檔案，即可更新SMP播放器中，多媒體檔案夾內容。

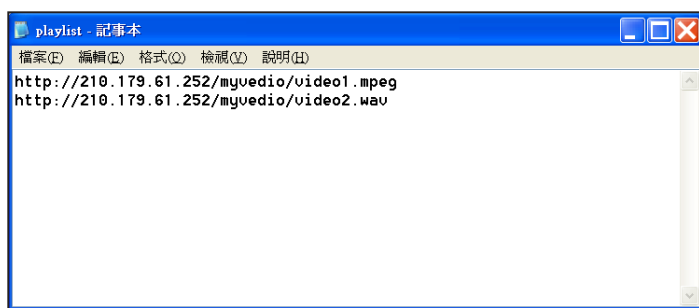

您可以透更新文字檔內容，同步更新SMP多媒體資料夾中的播放器清單。

透過WEB Server下載的檔案不會有資料夾階層的概念，所有的檔案均放在多媒體資料夾根目錄中。

6-2 管理多媒體檔案夾

在本區中，您可以設定多媒體資料夾分享模式(透過網路上的芳鄰)。

不要檔案分享	多媒體資料夾不被分享。
分享模式	要允許開啓檔案的存取控制，請選取「分享模式」。分享模式下，開啓多媒體資料夾時不需輸入使用者帳號與密碼。
使用者模式	使用者模式下，連線時必需使用者帳號與密碼。若您要指定特定的使用者存取檔案夾，可以在啓用這個選項後，修改使用者帳號及密碼。 預設使用者名稱： smbuser 預設密碼： smbuser 啓用FTP服務：當您啓動這個功能，將可以經由FTP來存取檔案夾。您可以使用任何熟悉的FTP客戶端工具，但是若有非ANSI的檔案名，則必需使用支援UTF-8檔名傳輸的FTP工具。
只允許特定IP位址連線	勾選此選項，表示僅允許自特定的IP位址或者是子網域中存取多媒體資料夾。請輸入IP位址。如輸入“172.16.0.1”表示允許只從這個IP存取資料，或者鍵入“172.16.0.”讓在這個子網域中的所有電腦都可以存取這個資源。

7

系統狀態與設定

7-1 系統狀態查詢.....	72
7-1-1 基本資訊.....	73
7-1-2 進階訊息.....	73
7-1-3 韌體資訊.....	74
7-2 系統設定.....	75
7-2-1 設定系統時間.....	75
7-2-2 NTP 服務.....	76
7-2-3 變更管理者密碼.....	77
7-2-4 變更管理者頁面的服務埠號.....	77
7-2-5 選擇Web Manager語系.....	78
7-2-6 設定系統重新啓動.....	78
7-2-7 與伺服器溝通頻率設定.....	79
7-3 系統維護.....	80
7-3-1 上傳韌體.....	80
7-3-2 匯出、匯入、重置系統設定檔.....	80
7-3-3 系統還原.....	81
7-4 顯示器設定.....	81
7-4-1 設定顯示器參數 (SMP-PROPLUS).....	81
7-4-2 設定顯示器參數 (SMP-PRO3/PRO3N).....	83
7-4-3 視訊輸入設定(僅SMP-PRO3適用).....	83
7-4-4 遠端開關顯示器.....	84

7-1-1 基本資訊

檢查主機名稱、產品模式、韌體版本及系統的日期／時間。您可以在「8-1 乙太網路設定」中指定主機名稱，並且在「7-2-1 設定系統時間」一節中變更日期／時間／時區等資訊。

基本資訊	
系統基本資訊	
主機名稱: SMP-PROPLUS	
Group: SMP-PROPLUS	
產品型號: SMP-PROPLUS	
韌體版本: 1.0 ,Build 09021	
現在日期時間: 2009/05/12 16:07:06	
時區: (GMT) Greenwich Mean Time : Dublin, Edinburgh, Lisbon, London	

7-1-2 進階訊息

可以查閱記憶體用量、磁碟使用率、多媒體檔案夾...等資訊。

進階訊息	
系統進階資訊	
CPU 使用率: 使用率 65.3%	
記憶體使用率: 全部 494.2MB, 已用 486MB, 使用率 98.5%	
系統磁碟使用率: 全部 197.49MB, 已用 158.52MB, 使用率 80.3%	
資源磁碟使用率: 全部 121.52MB, 已用 48.35MB, 使用率 39.8%,	
多媒體檔案夾使用率: 全部 73.36GB, 已用 444.11MB, 使用率 0.6%, 看檔案	
乙太網路	
IP 位址: 172.16.18.40	子網路遮罩: 255.255.0.0
閘道器: 172.16.0.1	
乙太網路位址: 00:06:93:F0:32:40	
DNS1: 168.95.1.1	DNS2: 4.2.2.6
螢幕解析度: 1024x768 (實際: 1024x768)	
更新頻率: 自動 (實際: 60 HZ)	

CPU使用率	CPU的使用狀態。
記憶體使用率	系統記憶體的使用狀態。若記憶體的使用率接近100%，通常是正常的，因為disk cache會使用剩餘的記憶體。
系統磁碟使用率	系統軟體所佔用的磁碟用量。如果使用率超過90%，我們強烈的建議您不要再上傳更多的套件，以避免磁碟超過負載。
多媒體檔案夾使用率	多媒體檔案夾的磁碟使用量。如果磁碟空間耗盡，將無法在這個檔案夾中加入更多的多媒體檔案。
資源磁碟使用率	資源磁碟是用來儲存字型與面板。當此磁碟空間用盡時，則無法再存入任何字型與面板。
網路資訊	您可以在這裡查看IP位址及其它相關的網路資訊。若使用無線網路，可於本處查看無線網路基地台（SSID）與相關安全性設定。
顯示器資訊	您可以在這裡查看目前使用的螢幕所選擇的，以及實際使用的解析度和更新頻率。
看檔案	顯示多媒體檔案夾中的所有檔案。

7-1-3 韌體資訊

在這裡，您可以取得更新韌體程式的資訊。

7-2 系統設定

在「系統」選項頁中，您可以設定基本的系統設定，並且維護系統軟體、系統重新啟動及系統關閉等。

7-2-1 設定系統時間

您可以在「系統」選項中，為SMP手動輸入及設定目前的時間及日期。

1. 登入SMP的Web Manager管理界面，選取「系統」選單，並進入右側的選項頁中的「系統」頁。
2. 點選「設定系統時間」，並輸入年、月、日(YYYY/MM/DD)；時、分、秒(HH/MM/SS)。
3. 選擇您的時區。然後點擊【儲存】儲存設定，點擊【套用】讓設定值生效。

7-2-2 NTP 服務

您可以選用NTP服務，讓播放器自動與NTP伺服器校時（例如：time.nist.gov），系統將會每七天或在重開機時，由NTP伺服器更新系統時間。

1. 登入SMP的Web Manager管理界面，選取「系統」選單，並進入右側的選項頁中的「系統」頁。
2. 勾選「啓動NTP服務」，並輸入NTP伺服器的IP位址。
3. 點擊【立即更新】，系統即可馬上校時。您也可以點擊【測試】來確認此NTP伺服器是否可正常連線。
4. 點擊【儲存】儲存設定，點擊【套用】讓設定值生效。

NOTE

若管理者忘記密碼，可以透過控制台重新設定。請參考第10章取得更多資訊。

7-2-3 變更管理者密碼

要變更SMP播放器的管理者密碼，請勾選這個項目，並輸入密碼即可。

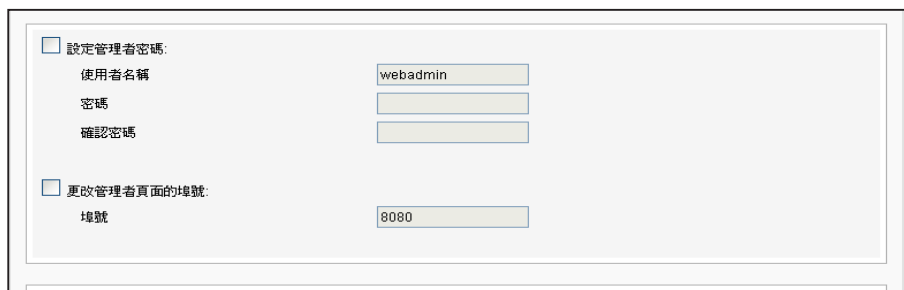

設定管理者密碼:

使用者名稱: webadmin

密碼:

確認密碼:

更改管理者頁面的埠號:

埠號: 8080

7-2-4 變更管理者頁面的服務埠號

您可以配合自己的網路環境設定來變更埠號。管理者頁面的預設埠號是80。我們建議您使用大於1024的埠號，最大可使用的埠號為65536，讓埠號不會與其它的服務衝突。

更改埠號後，請在瀏覽器中輸入新的埠號，才能連入Web Manager（例：<http://172.16.0.100:8080>）。

設定管理者密碼:

使用者名稱: webadmin

密碼:

確認密碼:

更改管理者頁面的埠號:

埠號: 8080

系統語言: 繁體中文

NOTE

若使用 SMP-PROPLUS，需上傳 patch 才可使用日文介面。

7-2-5 選擇Web Manager語系

Web Manager支援英文、法文、德文、西班牙文、日文、義大利文、繁體中文及簡體中文等八種語言管理界面。您可以在這裡選擇您要的語系設定，修改系統語系。

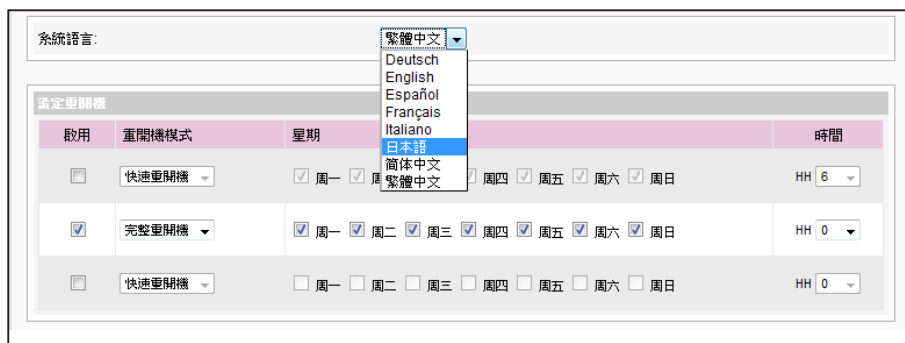

7-2-6 設定系統重新啟動

您可以在一天內，指定特定時間，讓系統重新啟動。

在Web Manager 中，選取「系統」中的「系統」選項頁，找到「設定重開機」，以每天為設定單位，選擇“重開機模式”及指定要重新開機的時間點。完成選取工作後，按下【儲存】儲存設定值。最後按下【套用】套用設定。

快速重開機	僅重新啟動GUI系統，速度可較快。
完整重開機	重新啟動機器。此選項可讓長時間運作的機器，清除memory leak，並重新啟動作業系統。

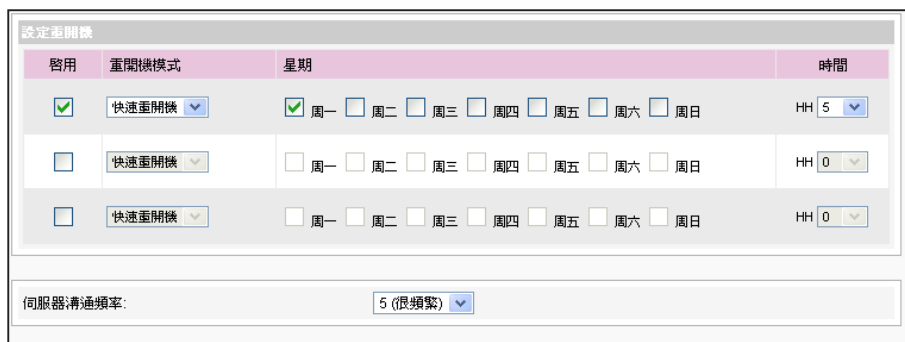

NOTE

若將SMP連接到CMS 5.0或較早期的版本，請將頻率值設定為5或4，否則，SuperMonitor的連絡清單或其它客戶端顯示清單中，該SMP目前連線狀態可能為無效。

7-2-7 與伺服器溝通頻率設定

您可以調整數個SMP/CMS服務的頻率參數。頻率值從5~1。若不需要經常性的自CMS伺服器更新SMP中的資料，您可以將頻率值調低，以降低網路負載量。

溝通頻率表

頻率值	中央排程設定(每區間隔)	SuperMonitor 保持活動狀態 (活動間隔)
5	10 秒	20 秒
4	30 秒	30 秒
3	60 秒	60 秒
2	180 秒	180 秒
1	600 秒	600 秒

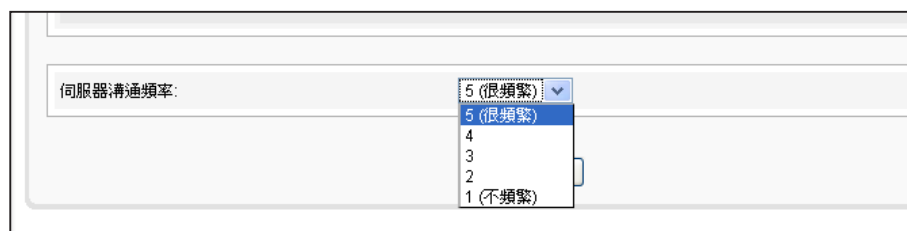

NOTE

請上傳由鎧應提供的韌體檔，以免造成系統損毀。

7-3 系統維護

您可以利用系統維護頁，上傳、匯入、匯出、重置系統的韌體。建議您在PC與播放器在同一個區域網路時，再上傳系統韌體。

7-3-1 上傳韌體

1. 登入SMP的Web Manager管理界面，選取「系統」選單，並進入右側選項頁中的「系統維護」頁。
2. 在「系統維護」頁中，點擊【瀏覽】選取檔案，並且點擊【上傳】，系統韌體的副檔名為“.psu”或“.fsu”。

3. 上傳成功後，系統會重新開機。若失敗，請確定此韌體檔案是給這台播放器的產品型號及韌體版本使用。

7-3-2 匯出、匯入、重置系統設定檔

您可以將系統設定檔匯至本機，稍後將其匯入相同或不同的機器中。您也可以點擊【重置】來重置系統設定值。

NOTE

系統將網路設定保留，以便再次連接至遠端SMP播放器。若SMP播放器是自DHCP取得IP位置，則不保證DHCP伺服器會在系統還原後，提供相同的IP位址給SMP播放器。

7-3-3 系統還原

您可以在遠端還原SMP系統。韌體及設定檔將還原到出廠預設值。

7-4 顯示器設定

在本區中，您可以進行與顯示器相關的設定。

IMPORTANT

解析度後加上*字號者，為螢幕EDID(或DDC)回報支援之解析度。為了讓系統能良好的運作，不建議您選用未加入*號標記的解析度。如果無法看到解析度後加入任何*字標記，請與顯示器製造商確認解析度值，或確認螢幕接線為支援EDID訊號的VGA/DVI線材。

7-4-1 設定顯示器參數 (SMP-PROPLUS)

您可以依據顯示器規格，設定「螢幕解析度」及「螢幕更新頻率」。

**NOTE**

SMP-PROPLUS (LB-500) 可支援單一內容在兩台由VGA 及 DVI-D接孔連接的螢幕播放。建議您使用兩台規格相同且預先測試過的螢幕，確保此功能可正常進行。

1. 登入Web Manager 中。
2. 選取「系統」中的「顯示器」選項頁。

3. 請選擇螢幕解析度及更新頻率。您可以指定預設的螢幕解析度及更新頻率，或者藉選取“使用者自訂”，輸入自訂的設定值。

IMPORTANT

鑒應不保證您在使用者自訂螢幕解析度頁所輸入的任何數字，可以與您的螢幕相容。您必需在使用該解析度設定前，先行測試此螢幕與播放器的相容性。

螢幕解析度	640x480, 800x600, 1024x768, 1152x864, 1280x1024, 1600x1200, 1280x720 (720p), 1280x768, 1360x768, 1366x768, 1368x768, 1600x900, 1680x1050, 1920x1080, 1920x1200, 使用者自訂
更新率	Auto, 60, 70, 72, or 75.

NOTE

有一些螢幕的更新頻率並不是整數值(例如：59.9 Hz)，您必需詢問您的螢幕供應商，或測試可能更新頻率附近的數字。

使用者自訂

若無法在清單中選到適當的更新頻率，您可以選擇“使用者自訂”，並點選【使用者自訂】按鈕，選擇一個解析度及更新頻率。

你可以在此輸入非VESA標準解析度。使用基本設定，可以只輸入螢幕解析度與更新頻率，程式會去計算其他所需要的顯示參數。請參考您的顯示器手冊來輸入正確的數值。如果依然無法正確顯示，您必須使用進階模式來輸入所有的X-Window所須的參數。

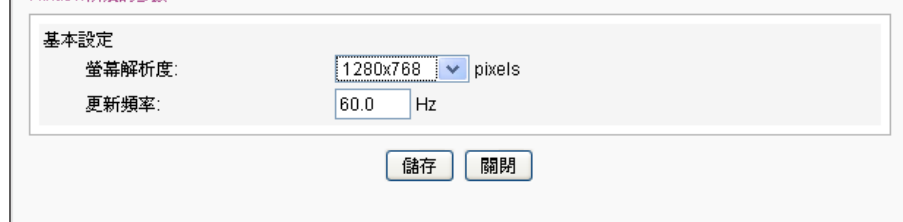

4. 選擇螢幕的顯示方向，您可以選擇直立式或橫式。
5. 在完成設定後，請按下【儲存】儲存設定值。最後按下【套用】套用設定。

7-4-2 設定顯示器參數 (SMP-PRO3/PRO3N)

1. 登入Web Manager 中。
2. 選取「系統」中的「顯示器」選項頁。
3. 請選擇螢幕解析度及更新頻率。您可以指定預設的螢幕解析度及更新頻率。

NOTE

若使用SMP-PRO3/PRO3N 機型，在選擇 Composite 輸出時螢幕會出現黑色邊框。

螢幕解析度	640x480, 800x600, 1024x768, 1152x864, 1280x1024, 1280x720 (720p), 1280x768, 1360x768, 1366x768, 1600x900
更新率	Auto, 60, 70, 72, or 75.

7-4-3 視訊輸入設定(僅SMP-PRO3適用)

1. 在Web Manager 中，選取「系統」中的「視訊輸入」選項頁。

2. 請參考下表功能介紹：

電視標準	選擇視訊輸入訊號的類型，目前有NTSC、PAL與SECAM等類型。
亮度	調整畫面的亮度，數值從0到100，以5為一個調整單位。
對比	調整畫面的對比，數值從0到100，以5為一個調整單位。
超掃描	調整超掃描(Over Scan)的值，數值從0到100，以5為一個調整單位。 本選項可調整影像的大小，例如設定 5 ->105%，設定10 -> 110%。

NOTE

大部分的螢幕，在VGA訊號來源被SMP播放器切斷時，會進入睡眠模式。但是，有些螢幕製造商的設定可能不同，有些可能在沒有VGA訊號時，螢幕會呈現藍色畫面。因此，遠端開關顯示器的功能是否能正常運作，需視每個螢幕韌體設計而定，並非SMP播放器。

NOTE

若你在SMP-PRO3/PRO3N播放器上，選擇播放Composite/S-Video訊號，你將無法由遠端開啓或關閉顯示器。

7-4-4 遠端開關顯示器

您也可以使用“螢幕指令”在遠端開啓或關閉螢幕(藉由切斷VGA訊號)。您也可以設定每天關閉螢幕的時間，以節省電源。請依照下面的操作方法進行操作。

1. 點選「系統」，並切換到「顯示器」頁。
2. 請參考下表瞭解更多功能。

螢幕指令	按下【關】關閉顯示器；按下【開】開啓顯示器。
每日下列時間關閉螢幕	設定每日中，希望關閉顯示器的特定的時段
在下列日子整天將螢幕訊號關閉:	以周為基礎，指定要關閉螢幕的時間。螢幕將會指定的日子關閉訊號。

3. 點選【儲存】及【套用】。

8

網路設定

8-1 乙太網路設定.....	86
8-2 無線網路設定.....	87

在本章內容中，您可以為SMP指定群組名稱及主機名稱，並且定義網路連線模式。相同群組名稱的SMP播放器在更新內容及中央排程上會集中管理。

8-1 乙太網路設定

本節中，您可以設定這個SMP播放器的群組名稱、主機名稱及乙太網路設定。

1. 登入Web Manager 中，選取「網路設定」中的「網路設定」選項頁。
2. 輸入本台播放器的「群組」名稱與「主機名稱」。
3. 若您的網路支援DHCP協定，請點選「DHCP客戶端」，SMP會自動得到一個IP位址。若要使用固定IP，請在「靜態IP位址」處，輸入相關的網路設定。
4. 完成設定後，按下【儲存】儲存設定值，再按下【套用】套用設定。

NOTE

用Ping檢查閘道器

這個功能可以幫助使用者在DHCP網路變更時，自動調整IP設定。啟用這個功能，SMP每3分鐘會發出一個PING封包，確認Gateway是否有回應，如果發現沒回應，會嘗試自動修復網路。

NOTE

若同時連接有線與無線網路在一台SMP播放器上，系統將會優先選用有線網路做為網路連線。當您將有線網路移除時，系統會自動切換使用無線網路。

NOTE

若你使用WEP加密方式，金鑰為5或13個字母、10或26個十六進位的數字。若你使用TKIP或AES加密方式，金鑰為8至63個字母。

8-2 無線網路設定

若您在SMP上連接相容的USB無線網路卡，即可看到「無線網路」頁，並修改所有的無線網路相關設定。

1. 點擊“尋找無線網路”按鍵，系統將列出所有可使用的無線基地台，您可擇一適合的使用。請注意，若選用低訊號的基地台，將可能導致連線不穩與資料傳輸流失。
2. 選擇適合的認證與加密方式（通常系統會自動偵測到適合的），必要時請輸入金鑰。

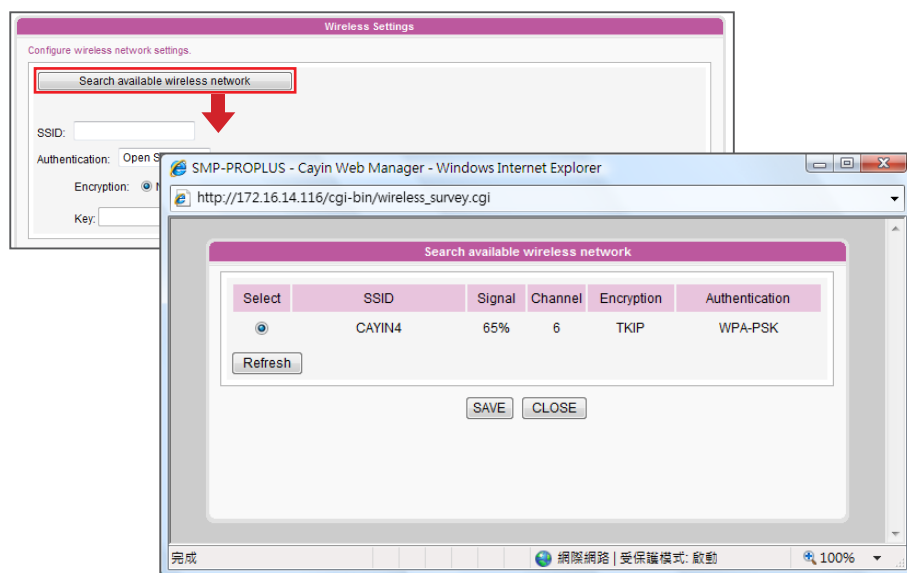
**NOTE**

為維持較穩定的連線品質，我們建議你使用固定IP位址做為無線網路連線設定。

3. 請選擇使用DHCP或固定IP做為此SMP播放器的無線網路連線，若使用固定IP，請填入所有相關網路設定。

請與鎧應科技聯絡以採購相容的USB Wi-Fi 無線網路裝置。

9

記錄檔管理與維護

9-1 啓用記錄檔	89
9-1-1 log_rcv 變更 PORT 的方式	90
9-2 查看記錄	91
9-3 匯出記錄	92

NOTE

您必須使用鎧應科技的記錄檔管理工具"log_rcv"才能透過TCP協定，收集及管理所有播放器及伺服器的記錄檔。

在本章的內容中，您可以進行與記錄檔相關的設定。記錄檔功能可以幫助您建立或讀取日誌記錄。Syslog功能允許您在個人電腦上取得日誌記錄，並進一步分析。

9-1 啟用記錄檔

您可以啟用syslog功能，將所有的記錄檔案傳送到指定的Syslog伺服器上，便於集中管理各裝置的活動狀態。

1. 登入Web Manager，進入「記錄檔」功能頁。
2. 啟動遠端記錄檔功能。勾選“用SYSLOG傳送”或“用TCP傳送”並且輸入指定伺服器的IP位址。若選擇藉由TCP傳送記錄，可支援以UTF-8格式編碼的LOG檔案名稱，SMP離線時，也可以確保完整的傳送記錄，而不會遺失封包。
3. 您也可以指定在播放器中或伺服器中要記錄的活動類別。

系統	系統狀態改變或者是系統錯誤
網路	網路狀態或者是設定變更
多媒體播放器	媒體播放器的狀態
播放	檔案名稱、播放間隔及播放狀態
其它	其它日誌記錄

9-1-1 log_rcv 變更 PORT 的方式

NOTE

埠號不可超過 65535。

當SMP透過TCP方式傳送log給log_rcv時，SMP與log_rcv預設使用埠號皆為35000。SMP可於WEB管理介面變更埠號，您可以透過以下步驟變更log_rcv接收log的埠號。

1. 新增一個批次檔log_rcv.bat

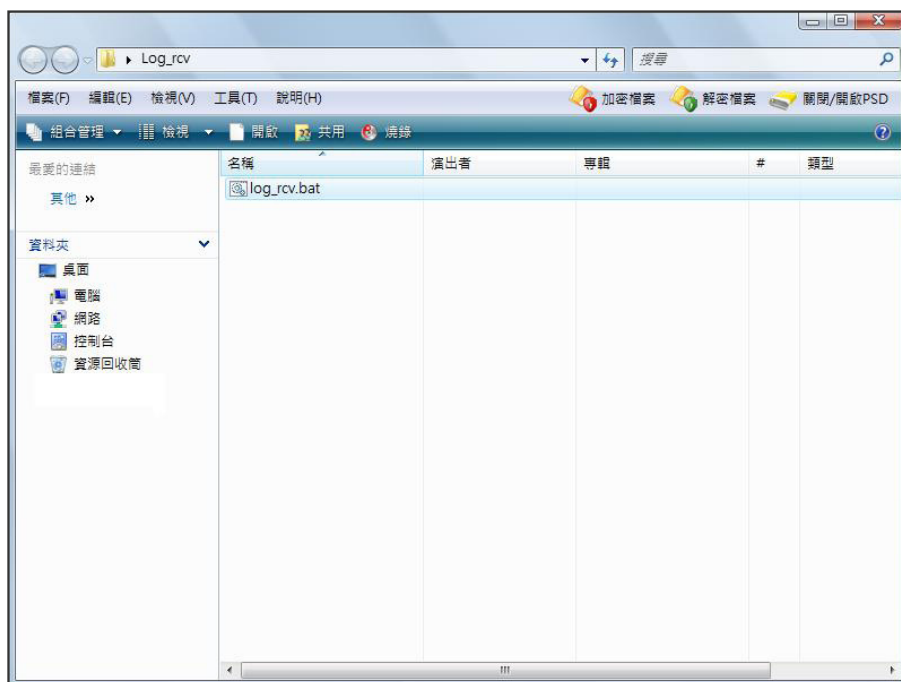

2. 批次檔內容(例如將PORT改為30000)

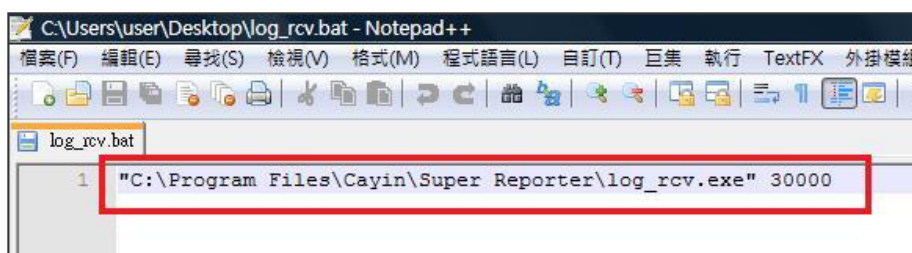

3. 開啓 log_rcv.bat，會自動執行 log_rcv.exe

```

C:\Windows\system32\cmd.exe

C:\Users\user\Desktop>"C:\Program Files\Cayin\Super Reporter\log_rcv.exe" 30000

TCP port number : 30000
Message buffer max count : using old setting or 1
Module "Log" is loaded.
Module "Billing" is loaded.
Module "Content Update Size" is loaded.
LocalHostName = user-PC-PTS . LocalHostIP = 172.16.20.16 .
LogReceiver<TCP> is ready to go.
LogReceiver<UDP> is ready to go.
  
```

9-2 查看記錄

您可以透過下面的操作方法，查看SMP播放器內的日誌內容。

1. 登入Web Manager，進入「記錄檔」功能頁。
2. 點擊【看記錄】，開啓彈出視窗，即可勾選選取類別中的所有日誌檔案。

看紀錄

看紀錄

看Log

頁 前頁 2 下頁

重新整理 清除所有紀錄檔 關閉

日期時間	型態	分類	訊息
Tue Mar 3 22:42:27 2009	INFORMATION	SYSTEM	[SMP-PROPLUS]: SOURCE SCHEDULE: Add Local Schedule MULTIMEDIA. "Training Course". (00:00-00:00)
Tue Mar 3 22:42:28 2009	INFORMATION	SYSTEM	[SMP-PROPLUS]: PLAYBACK: Change video display ratio: auto.
Tue Mar 3 22:50:20 2009	INFORMATION	SYSTEM	[SMP-PROPLUS]: SOURCE SCHEDULE: Add Local Schedule IMAGE SLIDE SHOW 1. "slide show". (00:00-00:00)
Tue Mar 3 22:55:44 2009	INFORMATION	SYSTEM	[SMP-PROPLUS]: SOURCE SCHEDULE: Delete Local Schedule VOLUME "Dinner Plan".
Tue Mar 3 22:57:40 2009	INFORMATION	SYSTEM	[SMP-PROPLUS]: SOURCE SCHEDULE: Add Local Schedule VOLUME. "Night". (12:00-15:00)

NOTE

如果您的瀏覽器設定了“封鎖彈出視窗”功能，匯出功能將無法正常的運作。請關閉這項封鎖功能並且將播放器的IP位址加入允許清單內。

NOTE

匯出檔案的程序將依瀏覽器的不同而有所差異。請參考您使用的瀏覽器之相關指引進行操作。

9-3 匯出記錄

您可以匯出記錄檔，並用習慣的文字編輯軟體，如記事本或Excel來做進一步的編輯與分析。

1. 登入Web Manager，進入「記錄檔」功能頁。
2. 點擊【匯出】，即可將記錄檔匯出，並存成"SMP-PROPLUS.log"檔。

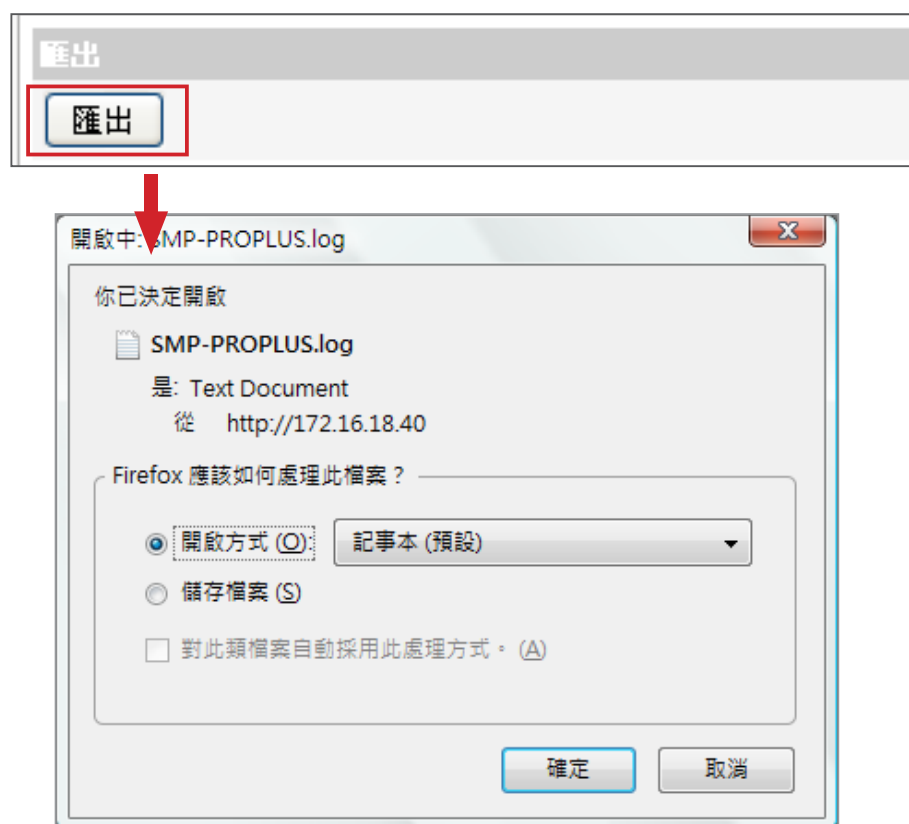

10.

SMP 控制台

您可以按下CTRL-ALT-Backspace鍵離開GUI 模式，進入文字控制台，進行低階系統管理。此處進行的變更會在系統重新啓動後生效。進入文字控制台之後，您可以透過下面的選項，查看相關資訊。

1. View System Information (檢視系統資訊)

檢視韌體、CPU、記憶體及詳細磁碟資訊。

2. Network Administration (網路管理)

設定乙太網路與無線網路

3. System Update (系統更新)

從USB儲存裝置上傳系統更新檔案或套件 (.fsu 或 .psu)。將檔案儲存在USB磁碟中 (FAT32)，並插入SMP的USB插槽中即可讀取。您可以在此處，或自Web Manager上傳檔案。

4. Manage Storage (儲存裝置管理，限管理人員)

管理 (格式化) 儲存裝置、硬碟或USB儲存裝置。使用這些功能時，請連絡您的系統管理人員。

格式化內部磁碟

此功能提供給必須格式化內置硬碟的人員使用。請注意此功能將格式化您的硬碟，所有的資料將會遺失。請按照程序說明執行即可。

格式化USB儲存裝置

分割及格式化USB儲存裝置 (如快閃磁碟)。此功能只能套用在格式化與SMP不相容的USB裝置。

5. Reset Password (重設密碼)

將Web Manager的密碼重新設定為admin。

6. Restart (重新啓動)

重新啓動系統。

7. Shutdown (關閉)

關閉系統。

NOTE

請與您的經銷商連絡以取得更新檔案。

NOTE

您無法格式化 SMP-PROPLUS (LB-500) 的內建硬碟。

11

系統還原

如果在使用SMP客戶端時，遇到無法還原的問題（如無法啟動），您可以使用這個功能，將韌體還原成系統預設值。請依以下操作方法還原系統：

1. 連上鍵盤，啟動或重新啟動SMP系統。
2. 在電源啟動時持續點擊【**TAB**】鍵，直到啟動選單出現為止 (cayinos & recovery)。
3. 輸入"recovery"，並且按下【**Enter**】。若您希望還原系統，但不要一步步回答系統問題，可以直接輸入"recovery automatic"，系統會跳過步驟5、6與7，直接完成系統還原。
4. 當還原系統啟動時，請跟隨螢幕上的指示進行操作。
5. 出現 "The system will recover to factory default." 訊息時，請鍵入 "Y"。系統韌體將會重新回歸到原始狀態，也就是說，您必須再重新上傳所有的更新套件。
6. 當出現"The configuration will recover to factory default."訊息時，您可以選擇"Y"，SMP會把設定值還原到原始狀態。您將遺失之前所有的設定值，而在重新啟動系統時，會通知您為此裝置輸入新的Key，Key會貼在機身背面。
7. 當出現"The resource will recover to factory default"訊息時，您可以選擇"Y"，SMP會把設定值還原到原始狀態。
8. 按下【**Enter**】鍵重新開機。

NOTE

您可以先嘗試還原系統韌體，並且在提示設定還原，鍵入 "N"。如果這個步驟生效的話，所有的系統設定值將會在回存時被保留。如果此動作無效，可以再次進入系統還原功能，並且在設定選項中鍵入 "Y"。

附 錄

使用"log_rcv"工具收集播放器的syslog97

使用"log_rcv"工具收集播放器的syslog

鑑應提供一個簡單的syslog收集工具"log_rcv.exe"，協助您輕鬆收集所有SMP播放器的記錄檔。您可以在產品光碟內(\Tool\log receiver)找到這個工具。

NOTE

請勿在光碟中直接執行 "log_rcv.exe" 。

NOTE

若安裝了SuperReporter，系統將會自動安裝log-rcv.exe。

1. 請先將"log_rcv.exe"這個檔案複製到您的電腦硬碟中，然後雙擊執行檔案。
2. 請到SMP的Web Manager管理頁中的「記錄檔」頁面，將“ Syslog伺服器IP位址”，設定您個人電腦的IP位址。

3. 執行Log_rcv.exe後，您的電腦將會開始接收SMP播放器的記錄檔，並將結果顯示在電腦螢幕上。

4. 當所有記錄檔接收完畢後，Log_rcv.exe會自動在電腦裡產生三個檔案夾 – log、billing與content_update。系統會每天從所有SMP播放器收集記錄檔，並儲存在以當日日期為名的子目錄下。

log	所有的日誌記錄都會以日為基礎，產生記錄檔。
billing	<p>所有多媒體播放器的檔案播放記錄皆儲存於此，每個SMP播放器存有單獨的記錄檔，以利帳務統計之用。</p> <p>SUMMARY.TXT</p> <p>"[COUNT]"欄位：檔案播放的次數。</p> <p>"[SUMMARY]"欄位：每個檔案播放的秒數。</p>
content_update	<p>本處的記錄檔將記載所有從CMS伺服器下載更新過的檔案，包括檔案名與檔案大小，檔案大小以byte為單位，每個SMP播放器存有單獨的記錄檔。</p> <p>SUMMARY.TXT：</p> <p>"[SUMMARY]"欄位：記載所有從CMS伺服器下載的檔案大小。</p>