

鎧應科技

數位看板多媒體播放器：SMP-WEB系列

# 使用者手冊

SMP-WEBPLUS

3.5 版

4.0 版

SMP-WEBPLUS-T

3.5 版

4.0 版

SMP-WEB3

1.5 版

2.0 版

SMP-WEB3N

1.5 版

2.0 版

鎧應科技股份有限公司

台北市中山區104林森北路577號8樓

電話：02-25951005

傳真：02-25951050

2008年鎧應科技股份有限公司版權所有

MPWB00/TW/080926

## 關於鎧應

鎧應科技是一家結合了數位媒體工程研發、業務及行銷人才的精英團隊。我們的團隊目前專注於多媒體、網路及嵌入式系統等領域，透過整合電腦與視聽多媒體技術，提供可廣泛應用在運輸、商場、學校、飯店...等商業應用上的多媒體數位看板與互動式娛樂系統。

為了滿足不同業種的客戶需求，鎧應科技不但能提供客戶各式不同的標準產品，更能為客戶量身訂做符合需求的軟硬體產品，滿足客戶在多媒體市場上的全面性需求。為了提供客戶更好的服務，鎧應科技將不懈怠的致力於研發更新的技術，為客戶提供前瞻性的新媒體解決方案不斷努力。

## 版權聲明

本手冊的所有內容，其著作財產權歸鎧應科技股份有限公司（以下簡稱鎧應）所有，未經鎧應許可，使用者不得以任何形式複製、重製或轉譯。鎧應有權定期對本手冊內的資訊進行變更，並恕不另行通知。鎧應將不對本手冊內容提供任何型式的擔保、立場表達或其他暗示。若有任何因使用本手冊或其所提到之產品資訊，所引起的直接或間接的資料流失與利益損失，鎧應及其所屬員工恕不為其擔負任何責任。

本產品採用Arphic的"iFont"技術及字型。

## 商標聲明

使用手冊中所提到的各公司產品、名稱或註冊商標，均屬於其合法註冊公司所有。

# 目錄

關於鎧應 .....	2
版權聲明 .....	2
商標聲明 .....	2
1. SMP-WEB系列產品概觀 .....	7
1-1 SMP-WEBPLUS產品圖 .....	8
1-1-1 前視圖 (P/N: LB-300).....	8
1-1-2 後視圖 (P/N: LB-300).....	9
1-1-3 前視圖 (P/N: LB-500).....	9
1-1-4 後視圖 (P/N: LB-500).....	9
1-2 SMP-WEBPLUS-T產品圖 .....	10
1-2-1 前視圖 (P/N: LB-300).....	10
1-2-2 後視圖 (P/N: LB-300).....	10
1-3 SMP-WEB3/SMP-WEB3N產品圖 .....	11
1-3-1 前視圖 (P/N: LB-400).....	11
1-3-2 後視圖-SMP-WEB3 (P/N: LB-400) .....	11
1-3-3 後視圖-SMP-WEB3N (P/N: LB-400N) .....	11
1-4 產品規格與比較 .....	12
1-5 第一次安裝SMP-WEB系列 .....	15
1-5-1 硬體安裝與準備 .....	15
1-5-2 本機登入與初始設定 .....	16
1-5-3 遠端PC登入 .....	18
2. 精靈模式的使用方式 .....	19
2-1 多媒體檔案上傳 .....	20

2-2 精靈模式簡介.....	22
2-3 網路精靈(Network Wizard) .....	23
2-3-1 步驟一：有線網路設定 .....	23
2-3-2 步驟二：Wi-Fi無線網路設定(非必要步驟).....	24
2-3-3 步驟三：Ping閘道器 .....	25
2-4 系統精靈(System Wizard) .....	26
2-4-1 步驟一：時間、語系設定.....	26
2-4-2 步驟二：顯示設定.....	27
2-4-3 步驟三：多媒體檔案匣權限設定 .....	30
2-5 內容更新精靈(Content Update Wizard) .....	30
2-5-1 內容更新設定.....	30
2-6 播放精靈(Playback Wizard).....	31
2-6-1 瀏覽器.....	31
3. 多媒體節目播放與管理.....	32
3-1 多媒體檔案上傳 .....	33
3-2 編輯播放清單.....	35
3-2-1 編輯新播放清單 .....	35
3-2-2 設定預設的播放清單.....	38
3-2-3 利用鍵盤切換播放清單 .....	38
3-2-4 檢查HTML檔案時間的間隔 .....	39
3-3 管理播放清單.....	39
3-3-1 匯出播放清單.....	39
3-3-2 匯入播放清單.....	40
4. 在HTML嵌入鎧應Media Player.....	41

4-1 多媒體播放器標籤與屬性介紹.....	42
4-2 視訊輸入標籤與屬性介紹（僅SMP-WEB3支援）.....	45
4-3 實際範例.....	46
5. 資料更新與檔案夾管理.....	52
5-1 更新多媒體資料夾.....	53
5-2 管理多媒體檔案夾.....	56
6. 系統設定與管理.....	57
6-1 系統狀態查詢.....	58
6-1-1 基本資訊.....	58
6-1-2 進階訊息.....	59
6-1-3 韌體資訊.....	60
6-2 系統設定與韌體更新.....	61
6-2-1 設定系統時間.....	61
6-2-2 NTP服務.....	62
6-2-3 設定Web管理者的密碼.....	62
6-2-4 變更管理者頁面的服務埠號.....	63
6-2-5 選擇管理界面語言.....	63
6-2-6 設定系統自動重新啓動.....	64
6-2-7 調整系統音量.....	64
6-3 系統維護.....	65
6-3-1 上傳韌體.....	65
6-3-2 重開機/關機.....	65
6-3-3 匯出、匯入、重置系統設定檔.....	66
6-4 顯示器設定.....	67

6-4-1 隱藏游標 .....	67
6-4-2 顯示器資訊 .....	68
6-4-3 旋轉螢幕 (僅SMP-WEBPLUS適用) .....	70
6-4-4 遠端開關顯示器 .....	71
6-5 視訊輸入設定(僅SMP-WEB3適用) .....	72
7. 網路環境設定 .....	73
7-1 乙太網路設定 .....	74
7-2 無線網路設定 .....	75
7-3 離線時的狀況處理 .....	76
8. 日記檔管理 .....	77
8-1 啓用記錄檔 .....	78
8-2 查看記錄 .....	79
8-3 匯出記錄 .....	80
9. SMP控制台模式 .....	81
10. 系統還原 .....	83
11. 支援觸控面板 (SMP-WEBPLUS-T) .....	85
11-1 已認證的觸控面板 .....	86
11-2 設定觸控式面板的參數 .....	87
附錄 .....	88
附錄A 螢幕解析度測試工具 .....	89
附錄B 使用"log_rcv"工具收集播放器的syslog .....	90

# 1

## SMP-WEB系列產品概觀

1-1 SMP-WEBPLUS產品圖 .....	8
1-1-1 前視圖 (P/N: LB-300).....	8
1-1-2 後視圖 (P/N: LB-300).....	9
1-1-3 前視圖 (P/N: LB-500).....	9
1-1-4 後視圖 (P/N: LB-500).....	9
1-2 SMP-WEBPLUS-T產品圖.....	10
1-2-1 前視圖 (P/N: LB-300).....	10
1-2-2 後視圖 (P/N: LB-300).....	10
1-3 SMP-WEB3/SMP-WEB3N產品圖.....	11
1-3-1 前視圖 (P/N: LB-400).....	11
1-3-2 後視圖-SMP-WEB3 (P/N: LB-400) .....	11
1-3-3 後視圖-SMP-WEB3N (P/N: LB-400N) .....	11
1-4 產品規格與比較 .....	12
1-5 第一次安裝SMP-WEB系列 .....	15
1-5-1 硬體安裝與準備 .....	15
1-5-2 本機登入與初始設定 .....	16
1-5-3 遠端PC登入 .....	18

網頁版多媒體播放器SMP-WEB系列是專為需要使用HTML、Flash、JavaScript、DHTML、CSS或其他大部分常用網頁語法的使用者而設計，所有多媒體內容皆以全螢幕網頁的方式呈現，您可以使用自己熟悉的網頁編輯軟體，盡情發揮創意，自由呈現多媒體內容。SMP-WEB系列亦可延伸整合觸控式螢幕、鍵盤、滑鼠等外接裝置，提供互動式服務。SMP-WEBPLUS播放器除支援一般橫式顯示器，亦可進一步支援直立式螢幕的多媒體呈現。對於講究影片品質的您，SMP-WEBPLUS更可進階播放高畫質(High Definition)影片，為您的訊息傳遞提供完美細緻的高品質呈現。

## 1-1 SMP-WEBPLUS產品圖

### 1-1-1 前視圖 (P/N: LB-300)

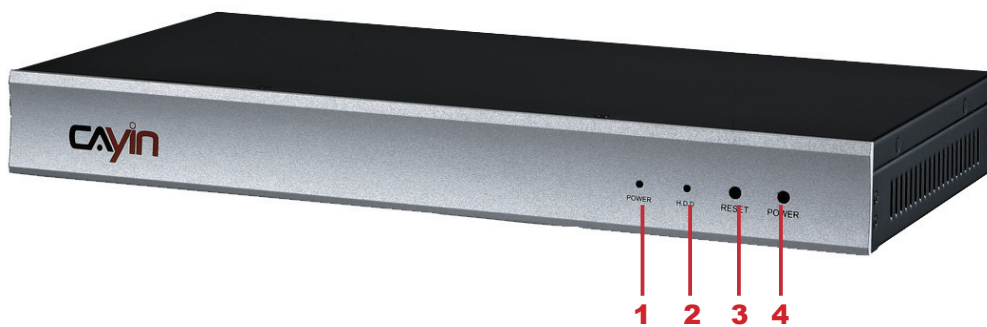

1.電源指示燈 2.磁碟指示燈 3.重新啓動 4.電源按鈕

## 1-1-2 後視圖 (P/N: LB-300)

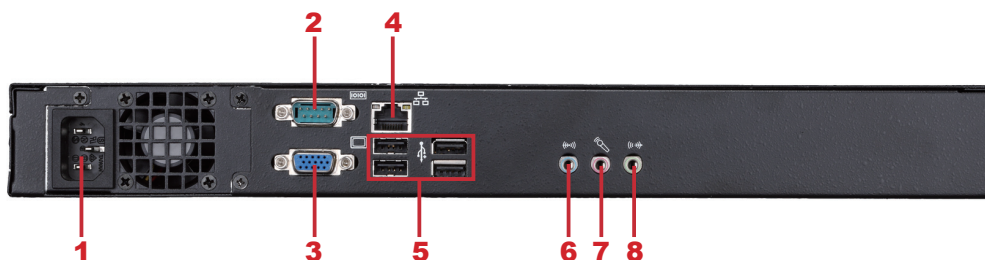

1. 電源連接孔 2. COM (保留) 3. VGA 4. 乙太網路接孔 5. 4×USB  
6. Line-In(保留) 7. Mic-In(保留) 8. Audio-Out

## 1-1-3 前視圖 (P/N: LB-500)

1. 電源連接孔 2. DVI連接器 3. MIC-IN (保留) 4. Audio-out 5. PWR/HDD 指示器

## 1-1-4 後視圖 (P/N: LB-500)

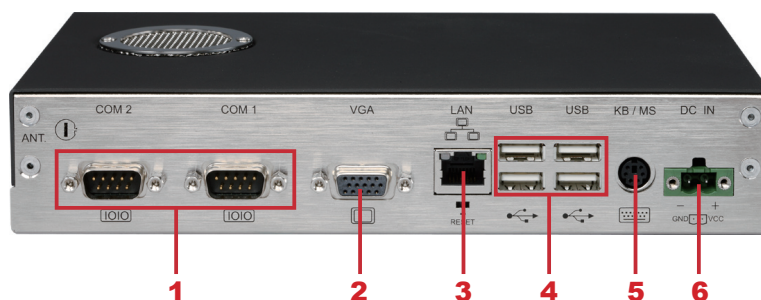

1. RS-232 x 2 (保留) 2. VGA 連接器 3. 乙太網路 4. USB x 4 5. PS/2 (保留) 6. 電源連接器

### NOTE

SMP-WEBPLUS 並不支援PS/2規格的滑鼠及鍵盤，請使用USB界面的鍵盤及滑鼠。

## 1-2 SMP-WEBPLUS-T產品圖

### 1-2-1 前視圖 (P/N: LB-300)

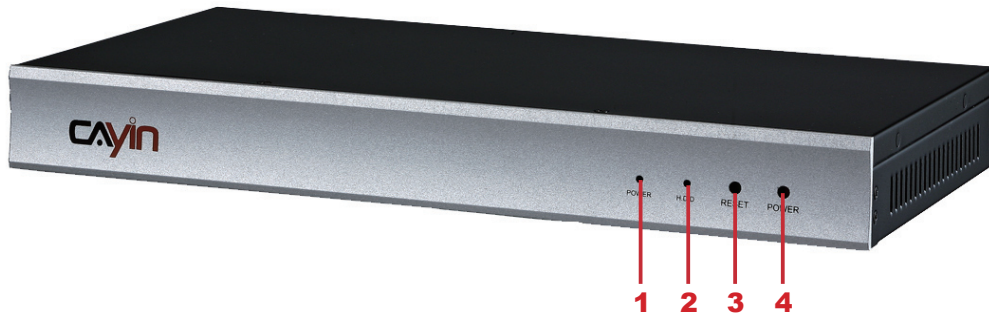

1. 電源指示燈 2. 磁碟指示燈 3. 重新啓動 4. 電源按鈕

### 1-2-2 後視圖 (P/N: LB-300)

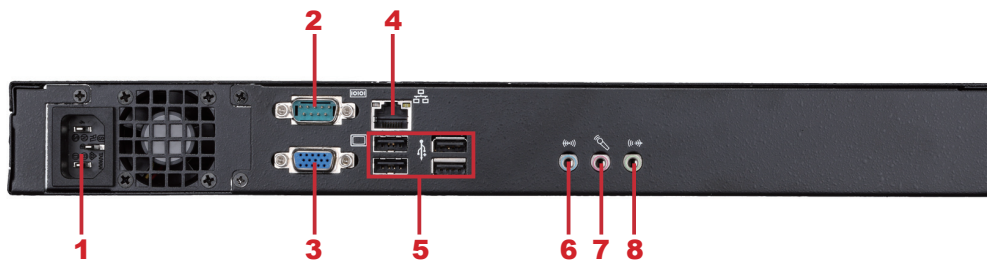

1. 電源連接孔 2. COM (保留) 3. VGA 4. 乙太網路接孔 5. 4×USB  
6. Line-In(保留) 7. Mic-In(保留) 8. Audio-Out

## 1-3 SMP-WEB3/SMP-WEB3N產品圖

### 1-3-1 前視圖 (P/N: LB-400)

1. 電源與硬碟指示燈 2. 2 x USB

### 1-3-2 後視圖-SMP-WEB3 (P/N: LB-400)

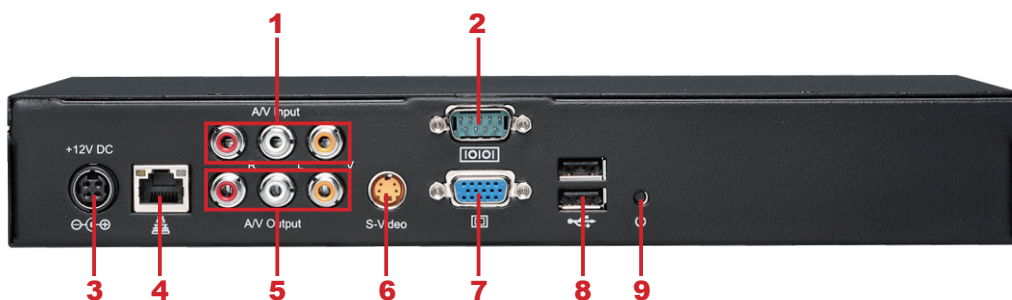

1. AV-in 2. COM Port 3. 電源連接孔 4. 乙太網路接孔 5. AV-Out 6. S-Video Out  
7. VGA (輸出) 8. 2 x USB 9. 電源按鈕

### 1-3-3 後視圖-SMP-WEB3N (P/N: LB-400N)

1. COM Port 2. 電源連接孔 3. 乙太網路接孔 4. AV-Out 5. S-Video Out  
6. VGA (輸出) 7. 2 x USB 8. 電源按鈕

## 1-4 產品規格與比較

	SMP-WEBPLUS / SMP-WEBPLUS-T (P/N: LB-300)	SMP-WEBPLUS (P/N: LB-500)	SMP-WEB3/WEB3N (P/N: LB-400/LB-400N)
播放檔案規格	<ul style="list-style-type: none"> <li>· WEB: 搭配Firefox 2.0版，支援W3C HTML格式，支援JavaScript 1.7版</li> <li>· Flash: 支援Adobe Flash Player V9</li> <li>· Image: JPEG/GIF(1)/BMP；支援到最大1600x1200圖片解析度</li> </ul>		<ul style="list-style-type: none"> <li>· WEB: 搭配Firefox 2.0版，支援W3C HTML格式，支援JavaScript 1.7版</li> <li>· Flash: 支援Adobe Flash Player V9</li> <li>· Image: JPEG/GIF(1)/BMP；支援到最大1280x1024圖片解析度</li> </ul>
影片檔案格式	<ul style="list-style-type: none"> <li>· MPEG/MPG/VOB/MP3/MP4</li> <li>· WMV/WMA</li> <li>· AVI</li> </ul>		
影片編碼方法	<ul style="list-style-type: none"> <li>· MPEG-1/MPEG-2 PS/MPEG-2 TS/MPEG-4 ISO</li> <li>· MP3 (MPEG AUDIO LAYER 3)</li> <li>· WMV 7/8/9</li> <li>· WMA 7/8</li> <li>· RAW DV (僅SMP-WEBPLUS與SMP-WEBPLUS-T適用)</li> </ul>		
網路串流	<ul style="list-style-type: none"> <li>· CAYIN RTB (MPEG-2 TS 1~5 Mbps)</li> <li>· CAYIN RTP</li> <li>· HTTP/MMS</li> </ul>		
影片解析度 (2)	<ul style="list-style-type: none"> <li>· 最高支援到720p 影片解析度 (1280x720)</li> <li>· 支援影片位元率可達6-12 Mbps (依影片編碼方式而定)</li> </ul>		<ul style="list-style-type: none"> <li>· 最高支援到480p 影片解析度 (720x480)</li> <li>· 支援影片位元率可達5 Mbps (依影片編碼方式而定)</li> </ul>
儲存裝置	<ul style="list-style-type: none"> <li>· 使用內置式3.5" 硬碟</li> <li>· 可選搭Disk-on-Module (Flash)</li> </ul>	<ul style="list-style-type: none"> <li>· 使用內置式2.5"硬碟 (部分空間用於系統軟體)</li> </ul>	<ul style="list-style-type: none"> <li>· 使用內置式2.5"硬碟</li> <li>· 可選搭Disk-on-Module (Flash)</li> </ul>
輸入連接器	否	否	Composite Video Input, RCA Audio Input (僅SMP-WEB3支援)

	SMP-WEBPLUS / SMP-WEBPLUS-T (P/N: LB-300)	SMP-WEBPLUS (P/N: LB-500)	SMP-WEB3/WEB3N (P/N: LB-400/LB-400N)
螢幕端子	<ul style="list-style-type: none"> <li>VGA 連接器 (VGA D-sub)</li> </ul>	<ul style="list-style-type: none"> <li>VGA 連接器 (VGA D-sub)</li> <li>DVI-D (不支援HDCP) (5)</li> </ul>	<ul style="list-style-type: none"> <li>VGA 連接器 (VGA D-sub)</li> <li>Composite S-Video (NTSC/PAL)</li> </ul>
螢幕輸出(3)	<ul style="list-style-type: none"> <li>螢幕解析度支援：640x480、800x600、1024x768、1152x864、1280x1024、1600x1200、1280x720 (720p)、1280x768、1600x900、1360x768、1366x768、1368x768、1920x1080、1920x1200 與使用者自訂解析度(3, 4)</li> <li>支援90度與270度螢幕旋轉 (垂直顯示)</li> </ul>		<ul style="list-style-type: none"> <li>螢幕解析度支援：640x480、800x600、1024x768、1152x864、1280x720 (720p)、1280x768、1600x900、1360x768、1366x768</li> <li>不支援螢幕旋轉</li> <li>Composite &amp; S-Video 僅支援800x600螢幕解析度</li> </ul>
網路介面	<ul style="list-style-type: none"> <li>10/100/1000 Mbps Ethernet</li> <li>可選配802.11b/g 無線網路</li> <li>SMP-WEBPLUS-T不支援無線網路功能</li> </ul>	<ul style="list-style-type: none"> <li>10/100 Mbps Ethernet</li> <li>可選配802.11b/g 無線網路</li> </ul>	<ul style="list-style-type: none"> <li>10/100 Mbps Ethernet</li> <li>可選配802.11b/g 無線網路</li> </ul>
網路協定	<ul style="list-style-type: none"> <li>支援固定IP與動態IP (DHCP)</li> <li>支援HTTP, SMB, ICMP</li> <li>網路連線偵測，若網路突然斷線，系統可切換至自訂的離線畫面</li> </ul>		
USB與其它周邊連接器	<ul style="list-style-type: none"> <li>連結鍵盤、滑鼠</li> <li>您可以藉由簡易數字鍵盤(0~9)切換播放清單</li> <li>Phone Jack立體聲音源輸出</li> <li>RS-232 (COM 連接埠)，僅供訂製專案</li> <li>4 x USB</li> </ul>		<ul style="list-style-type: none"> <li>連結鍵盤、滑鼠</li> <li>您可以藉由簡易數字鍵盤(0~9)切換播放清單</li> <li>RCA立體聲音源輸出</li> <li>RS-232 (COM 連接埠)，僅供訂製專案</li> <li>4 x USB</li> </ul>
系統磁碟	Disk-on-Module (Flash)	HDD (與內容磁碟共用)	Disk-on-Module (Flash)
HID 觸控支援	僅SMP-WEBPLUS-T	否	否
電源	100~240V AC (內接式電源供應器)	100~240V AC (外接式電源供應器)	100~240V AC (外接式電源供應器)
尺寸	44 (H) x 380 (W) x 195 (D) 公釐	43 (H) x 222 (W) x 135 (D) 公釐	44 (H) x 290 (W) x 150 (D) 公釐

	SMP-WEBPLUS / SMP-WEBPLUS-T (P/N: LB-300)	SMP-WEBPLUS (P/N: LB-500)	SMP-WEB3/WEB3N (P/N: LB-400/LB-400N)
重量	3.5公斤 (不含硬碟) , 4.4公斤 (含硬碟)	1.5 公斤 (含硬碟)	2.5公斤 (含硬碟)
認證	CE, FCC	CE, FCC, UL, LVD, CCC	CE, FCC

## NOTE

1. SMP-WEB系列播放器並不支援GIF動畫做為Web播放清單與過場影像的項目。
2. 最大位元率與解析度因檔案編碼方式不同而可能有不同結果，影片播放以實際測試為準，鑒應不保證您所存的檔案均可在SMP上正常播放。
3. 解析度的設定跟您使用的顯示裝置還有顯示裝置是否支援DDC (EDID)訊息有關係。如果SMP沒有取得正確的DDC資訊，將只能使用標準的內建VESA模式 (640x480, 800x600, 1024x768, 1280x1024, 1280x768(60Hz), 1280x720(60Hz), 1600x1200)。如果您的顯示器沒有DDC (EDID)的支援，您也可以使用'使用者自訂'的模式。
4. 如果需要順暢的播放720p的HD影片，建議不要使用下列的螢幕解析度以免造成系統效能不足: 1920x1200, 1920x1080, 1600x1200, 1280x1024(75Hz)或在'使用者自訂'輸入類似的高解析度。720p高解析度影片，同樣不在垂直顯示模式被支援。
5. 請不要同時插上DVI及VGA，因其顯示結果不保證能如預期顯示。

## 1-5 第一次安裝SMP-WEB系列

### 1-5-1 硬體安裝與準備

您可以透過下列操作方法，安裝SMP-WEB系列產品

1. 打開SMP產品套件
2. 連上電源供應器，並調整電壓以符合您國家的設定(只有SMP-WEBPLUS需手動調整電壓，預設電壓為220V)。
3. 將乙太網路線連接到區域網路連接埠（在預設的狀況下，SMP將會從DHCP伺服器上取得IP位址）
4. 連上VGA螢幕接線（預設螢幕解析度為1024×768）
5. 若您需要從SMP本機端做系統設定，請於任一USB接頭連接鍵盤與滑鼠。
6. 按下電源開關啓動系統，出現LOGIN 登入系統畫面，完成啓動程序。

#### NOTE

在你啓動播放器之前，請先將SMP-WEB 系列播放器連接到顯示器。

**NOTE**

無論何時，你都可以在本機螢幕上切換播放狀態及 Web Manager 模式。您只要在 SMP 上接上鍵盤，按下 Ctrl-F10 可切換到 Web Manager Login 頁；按下 Ctrl-F1，即可切換到播放模式。

**NOTE**

除了第一次安裝 SMP，使用本機進行網路設定外，針對 SMP 的日常管理，我們建議您使用遠端 PC 登入及設定 SMP。

## 1-5-2 本機登入與初始設定

在完成了 SMP 的硬體安裝工作後，請依照您的網路環境，登入 SMP 並進行初始設定。

### ◎ DHCP 網路環境下的本機登入

若您的網路環境是採用 DHCP 的 IP 指派方式，SMP 會自動取得 IP 位址。在將滑鼠和鍵盤接上 SMP 後，您就可以使用本機，直接登入 Web Manager 管理頁。

在完成硬體安裝，啟動電源後，請點擊首頁中的【**Wizard Mode** (精靈模式)】或【**Advanced Mode** (進階模式)】，輸入使用者名稱及密碼登入。

預設的使用者名稱：**webadmin**

預設的密碼：**admin**

### ◎ 本機登入-靜態IP模式

若您的網路環境是採用指派靜態IP方式，在完成SMP安裝工作後，請利用下面的操作方法，完成登入及網路初始設定等工作。

1. 在完成硬體安裝，啟動電源後，請將鍵盤滑鼠連上SMP，點擊首頁中的【**Wizard Mode** (精靈模式)】或【**Advanced Mode** (進階模式)】，輸入使用者名稱及密碼登入。

預設的使用者名稱：**webadmin**

預設的密碼：**admin**

2. 在進入Web Manager 管理界面後，請點選「**網路設定**」或「**網路精靈**」，並在"乙太網路設定"中的"靜態IP位址"中輸入指定的IP。

3. 最後儲存及套用設定即可。在「**網路精靈**」裡，請按照精靈內的步驟，一步步完成設定。完成後，SMP播放器會重新啟動。

### Wizard Mode (精靈模式)

### Advanced Mode (進階模式)

### 1-5-3 遠端PC登入

若您利用遠端PC設定SMP，您可以利用下列操作步驟，登入SMP：

1. 在產品光碟中找到\Tool\Device Seeker位置，點兩下cysrch圖示，執行“鑑應裝置搜尋器 (Cayin Device Seeker)”。
2. 在「Cayin Device Seeker」視窗中，點擊【**Seek**】，搜尋相同的子網路端點中可用的裝置。雙擊SMP的主機名稱建立連線。或者，你也可以按下裝置的主機名稱，並且點選【**Open Web**】連接到裝置。
3. 您也可以利用「**Cayin Device Seeker**」直接開啓多媒體檔案夾。若您想要直接透過「Cayin Device Seeker」開啓多媒體檔案夾，請點擊【**Open Folder**】即可。
4. 如果SMP及你的電腦並不在同一個區域網路中，你可以開啓瀏覽器，並且在位址列中鍵入SMP的IP位置。一旦成功的登入，你可以開始管理SMP。

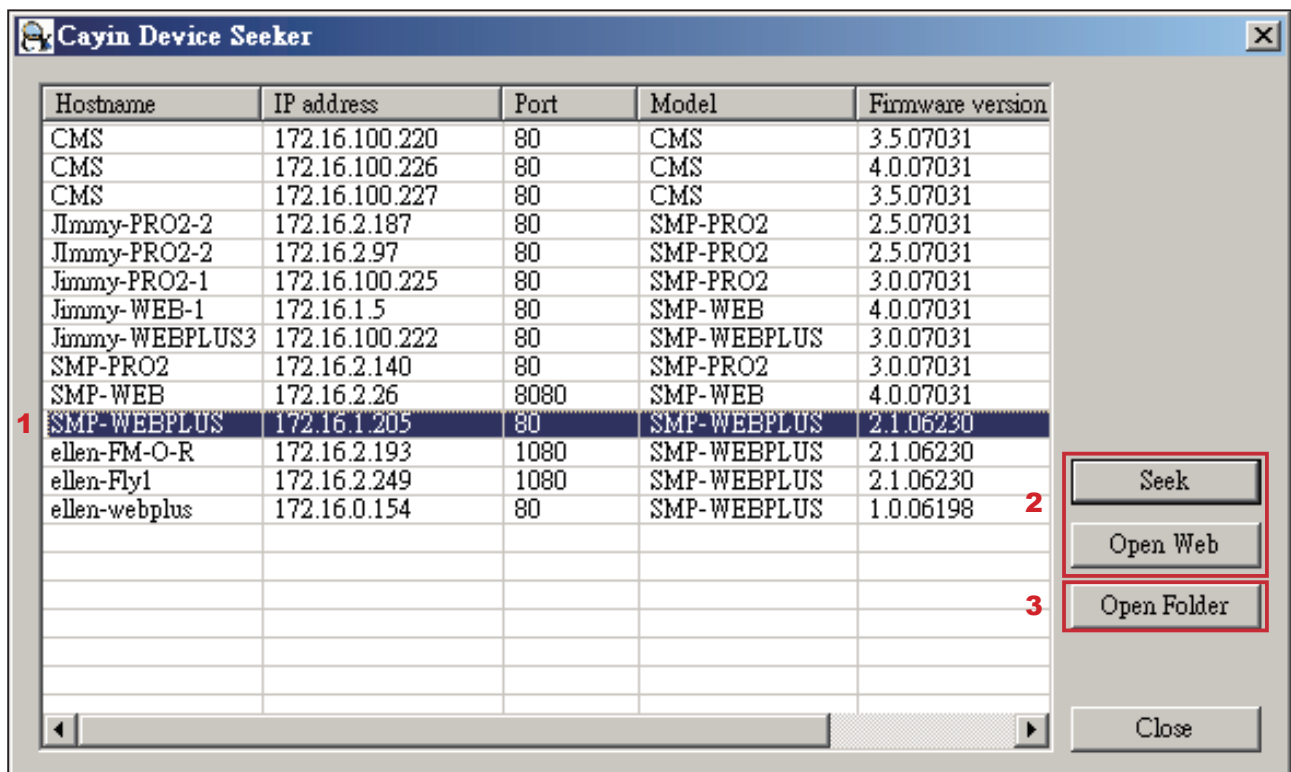

# 2

## 精靈模式的使用方式

2-1 多媒體檔案上傳 .....	20
2-2 精靈模式簡介.....	22
2-3 網路精靈(Network Wizard) .....	23
2-3-1 步驟一：有線網路設定 .....	23
2-3-2 步驟二：Wi-Fi無線網路設定(非必要步驟).....	24
2-3-3 步驟三：Ping閘道器 .....	25
2-4 系統精靈(System Wizard) .....	26
2-4-1 步驟一：時間、語系設定.....	26
2-4-2 步驟二：顯示設定.....	27
2-4-3 步驟三：多媒體檔案匣權限設定 .....	30
2-5 內容更新精靈(Content Update Wizard) .....	30
2-5-1 內容更新設定 .....	30
2-6 播放精靈(Playback Wizard).....	31
2-6-1 瀏覽器.....	31

## 2-1 多媒體檔案上傳

當您只購買SMP播放器單機時，您可以透過下列方式，將要播放的檔案放入SMP-WEB系列產品中。

### 方法1：

#### NOTE

您必須在同一個網域內，才能使用Cayin Device Seeker連接到SMP的多媒體資料夾。

1. 執行產品光碟中\Tool\Device Seeker的「Cayin Device Seeker」。
2. 「Cayin Device Seeker」會自動為您搜尋所有可用的SMP客戶端或者是CMS伺服器。當找到相關的裝置後，選擇你想要連接的裝置，點擊【**Open Folder**】。

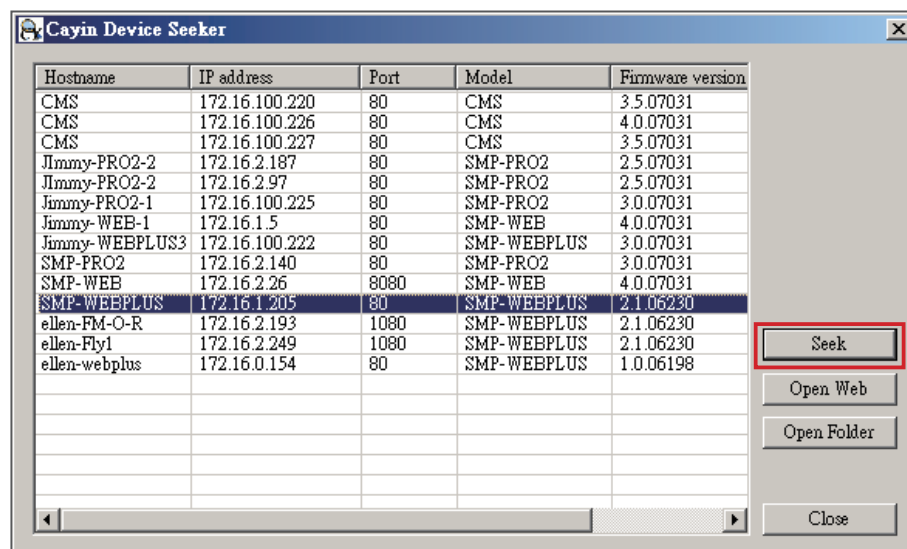

3. Windows 檔案管理員將會開啓，並且連接到分享的資料夾。
4. 將要播放的節目內容，複製到SMP的media資料夾中，即完成了上傳檔案的動作。之後，你就可以在SMP播放器上播放這些檔案。

## 方法2：

1. 開啓「檔案管理員」，在位址列中輸入“\\主機名稱”或“\\IP位址”，如您的主機名稱為SMP-WEBPLUS，即輸入\\SMP-WEBPLUS或\\172.16.1.2。將要播放的節目內容，複製到SMP的media資料夾中，即完成了上傳檔案的動作。之後，你就可以在SMP播放器上播放這些檔案。

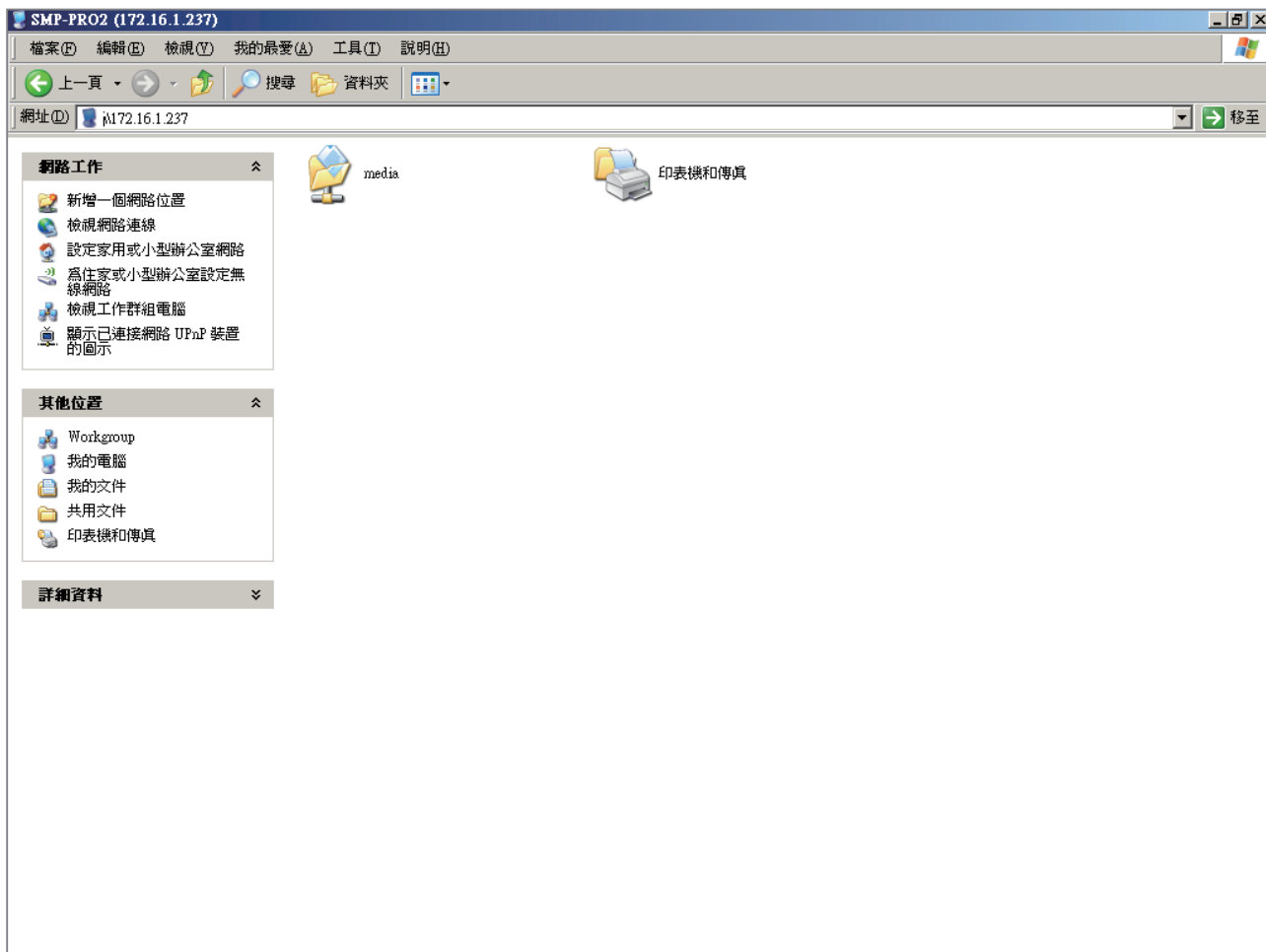

2. 打開您個人電腦上的「網路上的芳鄰」，所有在工作群組中的電腦都會被列出來，你可以在你的Windows 檔案總管中看到所有的SMP客戶端或者是CMS伺服器，如下圖：

## 2-2 精靈模式簡介

當你開啓SMP管理介面時，你可以點擊【**Wizard Mode**】按鈕，選擇使用精靈模式。進入精靈模式後，你將會看到畫面上出現四個精靈：「網路精靈」(Network Wizard)、「系統精靈」(System Wizard)、「內容更新精靈」(Content Update Wizard)、「與「播放精靈」(Playback Wizard)。你可以依序從「網路精靈」至「播放精靈」，由左到右完成簡單設定。

若你已熟悉產品使用方式或需要更多功能的設定，請切換至進階模式(Advanced Mode)。

## 2-3 網路精靈(Network Wizard)

在網路精靈裡，你可以完成包括有線與無線網路的相關設定。

### 2-3-1 步驟一：有線網路設定

在此可設定有線網路相關設定。

首先，請輸入“群組”與“主機名稱”。群組是使用在與CMS連線時使用，主機名稱是用來識別每一台播放器。

然後，請根據您的網路環境，就DHCP或靜態IP位址兩種方式擇一。如果網路環境有DHCP伺服器，建議使用從DHCP取得IP的功能。如果沒有，你需要自行設定IP位址、網路遮罩、閘道器與DNS伺服器。閘道器與DNS伺服器可以不設定，但會造成播放器只能在區域網路內使用。

如果您不確定網路相關組態，建議您聯絡ISP或網路管理員。

**一般設定 (General Settings):**

- 群組 (Group): SMP-WEBPLUS
- 主機名稱 (Host Name): SMP-WEBPLUS

**乙太網路設定 (Ethernet Network Settings):**

網路 (Network):

- DHCP 客戶端 (Auto IP)
- 靜態IP位址 (Static IP Address)

For the static IP address configuration, the following fields are filled:

- IP 位址 (IP Address): 172.16.100.197
- 子網路遮罩 (Subnet Mask): 255.255.0.0
- 閘道器 (Gateway): 172.16.0.1
- DNS-1: 168.95.1.1
- DNS-2: (empty)

At the bottom of the configuration area, there are "取消" (Cancel) and "下一步" (Next Step) buttons.

On the left side of the interface, there is a sidebar with navigation steps: "步驟一 有線網路設定" (Step 1: Wired Network Settings), "步驟二 Wi-Fi 無線網路設定" (Step 2: Wi-Fi Wireless Network Settings), and "步驟三 Ping 閘道器" (Step 3: Ping Gateway). Below the steps is a section titled "有線網路設定" (Wired Network Settings) with a detailed instruction: "在此可設定有線網路相關設定。群組是使用在與CMS連線時使用，主機名稱是用來識別每一台播放器。如果網路環境有DHCP伺服器，建議使用從DHCP取得IP的功能。如果沒有，你需要自行設定IP位址、網路遮罩、閘道器與DNS伺服器。閘道器與DNS伺服器可以不設定，但會造成播放器只能在區域網路內使用。如果您不確定網路相關組態，建議您聯絡ISP或網路管理員。"

At the bottom of the page, there is a copyright notice: "Copyright © Cayin Technology Co., Ltd. All rights reserved." and "US, TW Patent Pending".

**NOTE**

若您同時連接有線與無線網路在一台SMP播放器上，系統將會優先選用有線網路做為網路連線。當您將有線網路移除時，系統將會自動轉而使用無線網路。

## 2-3-2 步驟二：Wi-Fi無線網路設定(非必要步驟)

若您在SMP上連接相容的USB無線網路卡，即可看到「無線網路」頁，並修改所有的無線網路相關設定。

**NOTE**

若您使用WEP加密方式，金鑰為5或13個字母、10或26個十六進位的數字。若您使用TKIP或AES加密方式，金鑰為8至63個字母。

1. 選擇一適合的無線基地台。請注意，若您選用低訊號的基地台，將可能導致連線不穩與資料傳輸流失。若您沒看到任何無線基地台列於此，請向您的網路管理者確認你的無線網路環境與連線狀況。
2. 選擇適合的認證與加密方式（通常系統會自動偵測到適合的），必要時請輸入金鑰。
3. 請選擇使用DHCP或固定IP做為此SMP播放器的無線網路連線。

**NOTE**

我們建議您使用固定IP位址做為無線網路連線設定，因其網路連線將較穩定。

若您需要與SMP相容的Wi-Fi無線網路卡，請聯絡鎧應科技的業務窗口或經授權的經銷商。

**NOTE**

通常開啓這個選項並不會造成其他網路問題。

## 2-3-3 步驟三：Ping 閘道器

Ping 網路閘道器是讓播放器在網路DHCP伺服器不穩定的狀態時，自動嘗試修復IP位址。建議您在使用ISP的DHCP服務時，開啓這個選項。當您是使用區域網路上的DHCP伺服器，或是設定固定IP位址時，關閉這個選項。

設定完成後，按下【**完成**】鍵，即可結束網路精靈的設定工作。當你完成網路精靈的設定後，系統可能會重新啓動。

## 2-4 系統精靈(System Wizard)

在系統精靈裡，您可以針對時間、語系、顯示器、與安全性做設定。

### 2-4-1 步驟一：時間、語系設定

在這裡設定時間與管理介面的語系相關選項。請先設定您所在地的正確時區，如果您有連上網際網路，建議您可以使用NTP伺服器(如time.nist.gov)自動對時，否則您也可以自行設定正確時間。並切換相關Web Manager語言版本，目前SMP有支援英、德、法、義、西、簡中、繁中等語言。

1. 選擇正確的時區。
2. 你可以選擇啓用NTP服務自動校時或自己手動設定正確時間。
3. 選擇一個適合的系統管理介面的語言。
4. 完成後，點選【下一步】繼續下一個步驟。

## 2-4-2 步驟二：顯示設定

在這裡設定與顯示器相關的選項。請根據您所聯結的顯示器，設定顯示解析度與更新頻率，通常平面顯示器較常支援60HZ的更新頻率。實際可運作之解析度須播放器與顯示器能互相搭配，SMP並不能保證所有的顯示解析度在搭配的螢幕上都能正確無誤。

在某些型號的SMP，您可以選擇輸出的訊號介面。如果您要SMP播放器在指定時段切斷VGA訊號（在大部份現代的螢幕，顯示器會自動進入休眠狀態），可以在下方指定要關閉VGA訊號的時間與日期。

### SMP-WEBPLUS

#### NOTE

在大部份現代的螢幕，當VGA訊號停止時，顯示器會自動進入休眠狀態。但有些螢幕可能會反應不如預期，例如：有的螢幕會內定為顯示藍色畫面。因此，本部分關閉螢幕的功能，需視各個螢幕本身的韌體設計而定，而非由SMP播放器決定。

1. 若您不希望螢幕畫面出現游標，請啟動“隱藏游標”。
2. 選擇一個適當的螢幕解析度與螢幕旋轉方向。
3. 若您希望在某些特定時間自動關閉螢幕（SMP會切斷VGA訊號），您可以在這裡指定希望切斷VGA訊號的時間。
4. 完成後，點選【下一步】繼續下一個步驟。

## 使用者自訂螢幕解析度 (僅供有經驗的使用者)

若您想要的螢幕解析度沒有列在選單中，您可以選擇“使用者自訂”螢幕解析度。

螢幕解析度:

更新頻率:

註一: 解析度的設定跟您使用的顯示裝置還有顯示裝置是否支援DDC (EDID) 訊息有關係。如果SMP沒有取得正確的DDC資訊，將只能使用標準的內建VESA模式 (640x480, 800x600, 1024x768, 1280x1024, 1280x768(60Hz), 1280x720(60Hz), 1600x1200)。如果您的顯示器沒有DDC (EDID) 的支援，您也可以使用使用者自訂的模式。註二: 如果需要順暢的播放720p的HD影片，建議不要使用下列的螢幕解析度以免造成系統效能不足: 1920x1200, 1920x1080, 1600x1200, 1280x1024(75Hz)或在使用者自訂輸入類似的高解析度。720p高解析度影片，同樣不在垂直顯示模式被支援。

1. 在螢幕解析度處，選擇“使用者自訂”。
2. 點擊[使用者自訂]按鈕，然後您會看到一個彈出視窗。

SMP-WEBPLUS - Cayin Web Manager - Windows Internet Explorer

http://172.16.3.39/cgi-bin/display\_cus\_resolution.cgi

**使用者自訂解析度**

您可以在此輸入非VESA標準解析度。使用基本設定，可以只輸入螢幕解析度與更新頻率，程式會去計算其他所需要的顯示參數。請參考您的顯示器手冊來輸入正確的數值。如果依然無法正確顯示，您必須使用進階設定來輸入所有的X-Window所須的參數。

基本設定

螢幕解析度:  x  pixels

更新頻率:  Hz

進階設定

Dot Clock:  MHz

水平:

Width	Sync Start	Sync End	Total
<input type="text" value="1024"/>	<input type="text" value="1048"/>	<input type="text" value="1184"/>	<input type="text" value="1344"/>

垂直:

Height	Sync Start	Sync End	Total
<input type="text" value="768"/>	<input type="text" value="771"/>	<input type="text" value="777"/>	<input type="text" value="806"/>

完成 網際網路 | 受保護模式: 啟動 100%

### NOTE

有一些螢幕的更新頻率不好為整數(例如: 59.9 Hz)，您必需詢問您的螢幕供應商，或試試可能更新頻率附近的數字。

### 重要

鐵應不保證您在 使用者自訂螢幕解析度 頁所輸入的任何數字，都可以與您的螢幕相容。您必需使用前，先測試此螢幕與播放器的相容性。

3. 請於“基本設定” (建議)或“進階設定”擇一。在“基本設定”中，您只需輸入相容的螢幕解析度與更新頻率。“進階設定”中，您必需輸入所有螢幕廠商提供的相關變數，以成功驅動影像輸出。
4. 點擊【儲存】，回到“顯示器設定”頁。
5. 再點擊【儲存】及【套用】。

**NOTE**

若您選擇 Composite / S-Video，SMP 僅支援 800x600 的螢幕解析度。

**NOTE**

在大部份現代的螢幕，當 VGA 訊號停止時，顯示器會自動進入休眠狀態。但有些螢幕可能會反應不如預期，例如：有的螢幕會內定為顯示藍色畫面。因此，本部分關閉螢幕的功能，需視各個螢幕本身的韌體的設計而定，而非由 SMP 播放器決定。

**SMP-WEB3/SMP-WEB3N**

1. 若您不希望螢幕畫面出現游標，請啟動“隱藏游標”。
2. 選擇一個適當的螢幕解析度與訊號輸出連接器。
3. 若您希望在某些特定時間自動關閉螢幕（SMP 會切斷 VGA 訊號），您可以在這裡指定希望切斷 VGA 訊號的時間。
4. 完成後，點選【下一步】繼續下一個步驟。

## 2-4-3 步驟三：多媒體檔案匣權限設定

在這裡設定與SMP分享檔案匣的安全設定。使用分享模式存取SMP檔案匣時不需要輸入密碼，是最方便但較不安全的作法。您也可以設定為使用者模式，並輸入密碼，在存取分享檔案匣時，就必須輸入使用者名稱（smbuser）與您設定的密碼。設定完成後，按下【完成】鍵，即可結束系統精靈的設定工作。

## 2-5 內容更新精靈(Content Update Wizard)

### 2-5-1 內容更新設定

在這裡設定與CMS連線內容更新設定，如果您的SMP播放器為單機播放，並不需要連線到CMS伺服器，可以跳過這個精靈。

1. 設定連線CMS的頻率(分鐘)。

2. 設定本SMP播放器所屬的群。
3. 輸入有權限存取這個群組的CMS帳號名稱與密碼。
4. 輸入CMS的IP位址或Domain Name (例如: cms.your-company.com)。您可以按下【**測試**】鍵先確認輸入的資料正確與否。
5. 設定完成後，按下【**完成**】鍵，即可結束內容更新精靈的設定工作。

## 2-6 播放精靈(Playback Wizard)

### 2-6-1 瀏覽器

在這裡設定HTML播放清單。您可以選擇播放清單由中央排程，或在這裡直接編輯。

項目	啟用	URL/檔案	時間	指令
1	<input checked="" type="checkbox"/>	exhibition/index.htm	永遠	<input type="button" value="編輯"/> <input type="button" value="刪除"/> <input type="button" value="向上"/> <input type="button" value="向下"/>

按下【**新增一項目**】後，就可以新增一個播放項目。如果您勾選“檢查HTML檔案時間的間隔”選項，SMP會定期去檢查是否有新的HTML檔案，這個選項通常只有在您選擇“永遠”播放一個項目時，才會發生效用。

按下【**完成**】鍵，即可結束播放精靈的設定工作。

# 3

## ■ 多媒體節目播放與管理

3-1 多媒體檔案上傳 .....	33
3-2 編輯播放清單 .....	35
3-2-1 編輯新播放清單 .....	35
3-2-2 設定預設的播放清單 .....	38
3-2-3 利用鍵盤切換播放清單 .....	38
3-2-4 檢查HTML檔案時間的間隔 .....	39
3-3 管理播放清單 .....	39
3-3-1 匯出播放清單 .....	39
3-3-2 匯入播放清單 .....	40

透過SMP-WEB系列產品，您可以指定播放系統支援的檔案格式及播放順序。也就是說，您可以將要播放的節目內容先行上傳到SMP-WEB播放器上，再編輯節目播放清單，讓SMP-WEB播放器能依照您要的播放方式及順序，播放指定的檔案及節目內容。

## 3-1 多媒體檔案上傳

當您只購買SMP播放器單機時，您可以透過下列方式，將要播放的檔案放入SMP中。

### 方法1：

#### NOTE

您必須在同一個網域內，才能使用Cayin Device Seeker連接到SMP播放器的多媒體資料夾。

1. 執行產品光碟中\Tool\Device Seeker的「Cayin Device Seeker」。
2. 「Cayin Device Seeker」會自動為您搜尋所有可用的SMP客戶端或者是CMS伺服器。當找到相關的裝置後，選擇你想要連接的裝置，點擊【**Open Folder**】。

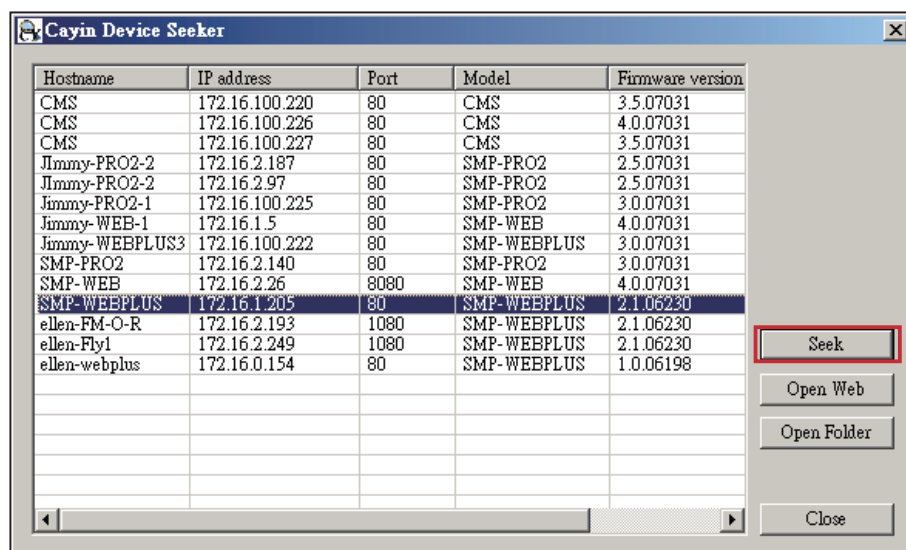

3. Windows 檔案管理員將會開啓，並且連接到分享的資料夾。
4. 將要播放的節目內容，複製到SMP的media資料夾中，即完成了上傳檔案的動作。之後，你就可以在SMP播放器上播放這些檔案。

## 方法2：

1. 開啟「檔案管理員」，在位址列中輸入"\\主機名稱"或"\\IP位址"，如您的主機名稱為SMP-WEBPLUS，即輸入\\SMP-WEBPLUS或\\172.16.1.2。將要播放的節目內容，複製到SMP的media資料夾中，即完成了上傳檔案的動作。之後，你就可以在SMP播放器上播放這些檔案。

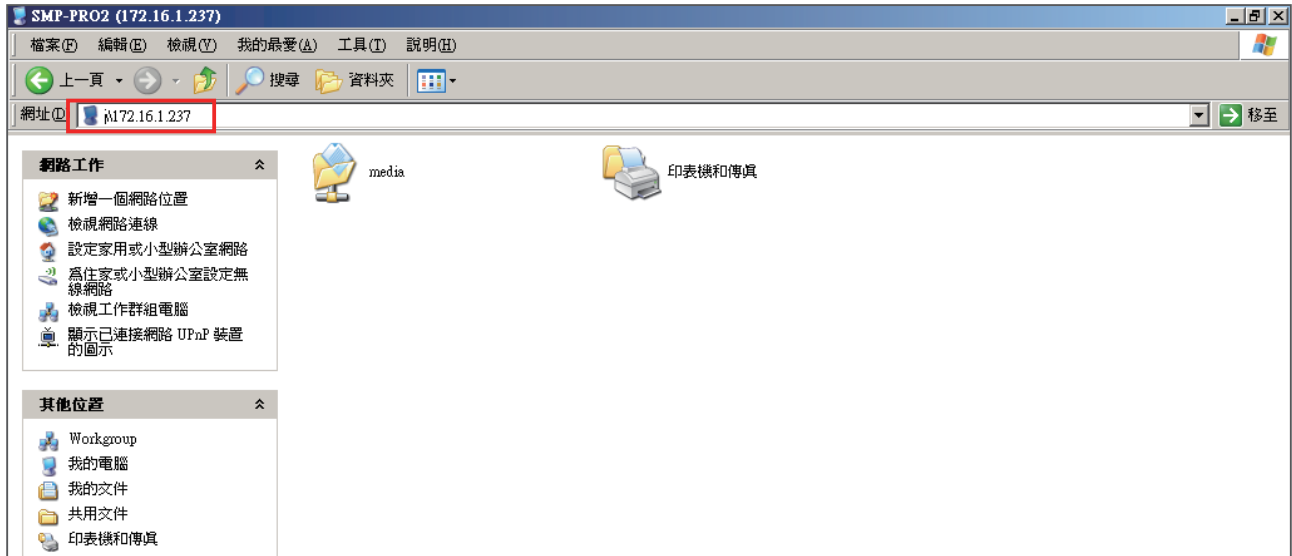

2. 打開您個人電腦上的「網路上的芳鄰」，所有在工作群組中的電腦都會被列出來，你可以在你的Windows 檔案總管中看到所有的SMP客戶端或者是CMS伺服器，如下圖：

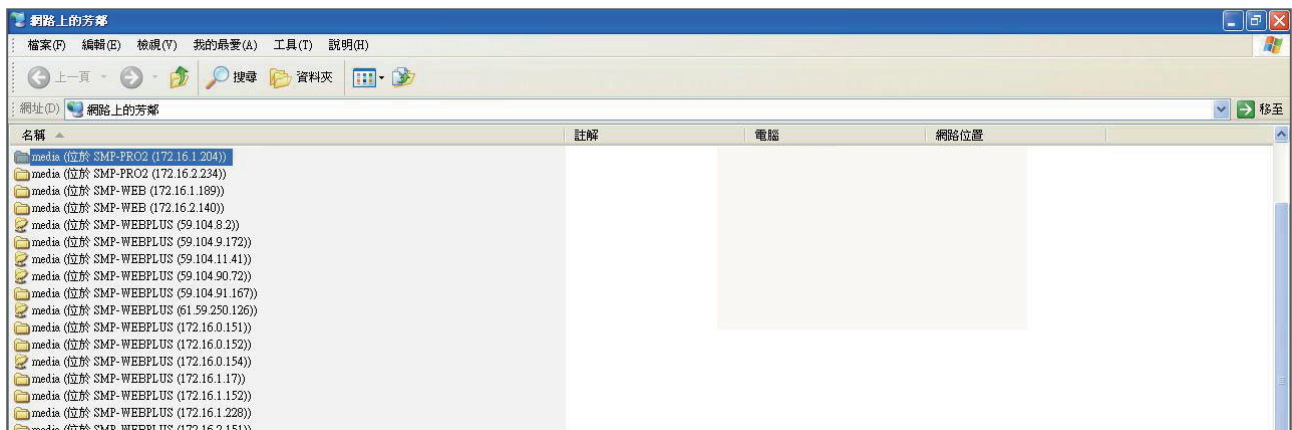

## 3-2 編輯播放清單

在SMP-WEB系列產品中，藉由您PC上的瀏覽器透過SMP的Web Manager介面遠端編輯節目清單，開始進行節目清單的編輯工作。

### NOTE

你至少可以編輯10個HTML/JPEG/SWF/VIDEO格式的播放清單，並且在每個播放清單中加入99個項目。

### 3-2-1 編輯新播放清單

若您初次使用SMP播放器，您可以透過下面的操作步驟，製作節目播放清單。

1. 登入SMP，進入Web Manager 管理界面。
2. 選取「瀏覽器」選單中的「瀏覽器」頁。
3. 找到「播放清單」下拉選單，選取「0」，開始編輯播放清單。
4. 按下【新增一項目】開啓「新增/編輯」對話窗。

5. 在“新增/編輯項目”視窗中，我們可以指定清單中的播放項目。在“插入”中，我們要指定播放清單中的播放項目及順序，在未編輯任何播放清單的狀況下，會依序出現順序編號。請參考下表，設定播放項目。

**NOTE**

此種方式類似於您PC瀏覽器的運作方式，目前SMP-WEB產品並不支援 HTTPS (SSL) 協定。

<p>遠端URL</p>	<p>指定遠端的URL做為播放的節目內容。請在文字框中以http://伺服器位址/資料夾名稱/html文件 格式輸入您的URL內容。你也可以使用動態的伺服器script，如ASP、PHP或者是CGI去產生HTML網頁。勾選「加上hostname與group參數」這個項目，系統就會自動的為HTML URL後加入hostname/group參數。舉個例子來說，如果你加入http://remote_web_server/test.php 在這個選項中，SMP最後將會傳送出如下的請求，可以由你的Server Script接收參數http://remote_web_server/test.php?hostname=hostname&amp;group=groupname 在這裡，主機名稱指的是你在"7-1 乙太網路"中所設定的主機名稱。</p>
<p>多媒體檔案夾內的HTML&amp;SWF</p>	<p>指定播放CMS伺服器上指定的多媒體檔案夾內的HTML或SWF格式的文件。在預設的狀況下，CMS會自動將多媒體檔案夾內的HTML及SWF格式的檔案列入選單中，您可以自選單中選取您要的播放項目。如果檔案尚未放入多媒體資料夾內，您也可以按下【新增一個】，在彈出的對話窗中，輸入未上傳的播放項目的路徑位址(如/cayin/main.html)，加入播放清單中。</p>

**NOTE**

若你選擇播放在多媒體檔案夾中的影片檔，你將無法設定影片的播放時間。在系統播畢一個影片檔時，將會自動播放下一個影片。

影像檔	<p>指定播放CMS伺服器上指定的多媒體檔案夾內的JPEG&amp;GIF影像檔文件。在預設的狀況下，CMS會自動將多媒體檔案夾內的影像檔都列入選單中，您可以自選單中選取要的播放項目。如果檔案尚未放入多媒體資料夾內，您也可以按下【<b>新增一個</b>】，在彈出的對話窗中，輸入未上傳的播放項目的路徑位址(如/cayin/cartoon.jpg)，加入播放清單中。</p> <p><b>* 動態效果</b></p> <p>動態效果是指播放多媒體影像時，進入及離開螢幕的過場效果。SMP-WEB系列提供四種動畫模式：從上至下、從下至上、從左至右及從右至左。</p> <p><b>* 速度</b></p> <p>我們可以透過設定「速度」，指定產生動態效果的時間。</p> <p><b>* 預載下一個項目</b></p> <p>一般來說，完整下載HTML網頁需要一點時間，因此你必須設定排在此影像檔後面的下個項目（如HTML檔案）的預載時間，以確保下一個HTML檔案能在此影像檔消失前，預先顯示完整的HTML網頁。舉個例子來說，影像播放的時間是20秒，而你想要系統在第15秒時預先載入下個項目，你必須在這個欄位中設定“5秒”。設定的預載時間長短視下個項目複雜度與需載入的時間而定。</p>
在多媒體檔案夾中的影片檔	<p>指定播放CMS伺服器上指定的多媒體檔案夾內的影片檔。在預設的狀況下，CMS會自動將多媒體檔案夾內的影片檔都列入選單中，您可以自選單中選取要的播放項目。您也可以按下【<b>新增一個</b>】，在彈出的對話窗中，輸入未上傳的播放項目的路徑位址（如/cayin/carton.mpg），加入播放清單中。</p>
Video-In（僅SMP-WEB3支援）	<p>播放全螢幕Video-in畫面</p>

6. 最後，在“播放時間”中指定播放的時間。你可以設定每個播放項目的播放時間，時間到的時候，SMP將會開始播放下個項目。如果你將播放時間設定為“永遠”，播放清單將會在此停住，也就是說，SMP將會一直播放這個項目，而不會接著播送下個項目。你也可以使用“play-next-item”標籤來變更播放項目。有關標籤的使用方式，請見第四章。

**NOTE**

當你增加完項目後，請記得勾選欲播放的項目，系統僅會播放有勾選的項目。

若您想要刪掉所有清單中的內容，按下【**刪除所有項目**】即可。

7. 按下【**儲存**】、【**關閉**】，完成播放清單的設定。
8. 依序新增其它欲播放的項目。若您希望調整該播放清單中，各項目的播放順序，請點擊指令欄中的【**向上**】或【**向下**】。
9. 在完成所有項目的新增工作後，最後請按下【**套用**】，套用設定值。

### 3-2-2 設定預設的播放清單

SMP-WEB系列播放器一次只能播放一個清單，因此，如果你想要播放選取的播放清單目錄，請點擊「設成預設」。索引號碼中標示了“（預設）”者為預設的播放清單，SMP播放器會在啓動系統後，自動在預設的播放清單中顯示為預設播放。

### 3-2-3 利用鍵盤切換播放清單

您也可以透過鍵盤控制的方式，切換播放清單的播放順序。在您編輯完成了播放清單後，請利用下面的方式操作這項功能。

1. 在Web Manager 中進入瀏覽器頁，勾選"當數字鍵按下時切換播放清單"這個選項。
2. 在SMP接上數字鍵盤後，您可以透過按下鍵盤上的數字鍵，對應到播放清單中的編號，指定及切換播放清單。

**NOTE**

SMP-WEB系列播放器使用下列的方法來判斷檔案是否被更新了。

- 遠端URL：HTTP最後更新的header標籤
- 多媒體檔案夾裡的HTML檔案：檔案時間

## 3-2-4 檢查HTML檔案時間的間隔

當播放清單中包含了來自URL或者是多媒體清單中的HTML項目，你可以選取這個項目啓用它。系統會依照你指定的時間檢查並更新URL或HTML檔案。如果沒有任何更新項目，或者是項目已被移除，系統將會播放原始的項目。

## 3-3 管理播放清單

在完成播放清單的設定工作後，您可以透過「匯入／匯出」功能，保存與備份播放清單，以節省重複建立清單的時間。

### 3-3-1 匯出播放清單

要匯出播放清單，您可以透過以下的操作步驟，匯出所有的播放清單到你的個人電腦裡。

1. 登入SMP，進入Web Manager 管理界面。
2. 選取「瀏覽器」選單中的「匯出／匯入」頁。

**NOTE**

如果你設定了封鎖彈出式視窗，或者你停用了下載檔案的項目，匯出功能將無法正常運作。請關閉封鎖彈出式視窗的功能，或者將SMP Web Manager加入允許存取的web清單中。你也可以在按下匯出按鈕時，試著按下Ctrl鍵。這個方法適用於很多彈出式視窗的程式。

**NOTE**

您無法於SMP本機上操作備份清單的工作。請利用網路連線的方式，進入Web Manager備份您的播放清單。

3. 在「匯入匯出播放清單」選項中點選【匯出】。
4. 在彈出的「檔案下載」對話中，按下【儲存】，並指定要儲存的路徑位置，即可完成備份工作。

### 3-3-2 匯入播放清單

你也可以在其它的SMP-WEB系列產品中匯入播放清單。要匯入播放清單，您可以透過以下的操作步驟：

1. 登入SMP，進入Web Manager 管理界面。
2. 選取「瀏覽器」選單中的「匯出／匯入」頁。
3. 在「從檔案匯入播放清單」選項中點擊【瀏覽】，在「選擇檔案」對話窗中選取要匯入的播放清單。點擊【匯入】，即可完成匯入播放清單的工作。

# 4. 在HTML嵌入鎧應Media Player

4-1 多媒體播放器標籤與屬性介紹.....	42
4-2 視訊輸入標籤與屬性介紹（僅SMP-WEB3支援）	45
4-3 實際範例 .....	46

## 4-1 多媒體播放器標籤與屬性介紹

在鎧應多媒體播放器中，內建了Cayin Media Player播放元件，讓使用者能透過編輯HTML文件，嵌入影片播放功能元件。

當您要透過HTML文件來控制多媒體元件時，請參考我們所列出來，鎧應專門為媒體播放器所設定的HTML標籤及常用的屬性，製作您的HTML文件。

語法：

```
<object type="TYPE屬性" height="物件高度(pixel)" width="物件寬度(pixel)">
```

```
  <param name="NAME屬性" value="值">
```

```
  <param name="NAME屬性" value="值">
```

```
  <param name="NAME屬性" value="值">
```

```
  ...
```

```
</object>
```

## TYPE 屬性：

屬性	屬性值	說明
TYPE	video/mpeg video/main video/sub	SMP-WEB/WEB3/WEB3N可指定video/mpeg或video/main，作為影片播放用。 SMP-WEBPLUS可以指定播放兩個影片項目。video/main表示播放主要的video，video/sub，表示次要的播放影片項目。 若您的HTML文件中指定播放兩部影片，建議將影片解析度比較大的項目，指定為main。我們不建議在播放高解析度影片時，畫面上同時播放兩個Video。

## NAME 屬性值一覽表：

屬性	屬性值	說明
src	file://folder/video_filename mms://ip_address/mms_url http://ip_address/http_url rtb://port rtb://multi_cast_ip:port rtp://port rtp:// multi_cast_ip:port	file：播放Media檔案夾中的檔案 mms：Microsoft MMS 串流 http：http串流 rtb：鑿應RTB串流 rtp：即時傳輸協定串流 Note: 關於 'src' 屬性的使用，請參考後頁的範例說明。
loop	1 (default) 0	指定是否重複播放。
fullscreen	1 0 (default)	指定以全螢幕播放。
hidden	1 0 (default)	在預設的情況下(設定為0)，螢幕將不會被隱藏。當播放器被隱藏起來時，檔案將會被播放，聲音將不會成為靜音狀態。
ratio	auto (default) 4:3 / 1:1 / 16:9 / 2.11:1	媒體播放視窗的比例。
control-panel	1 0 (default)	設定面板顯示模式，當設定為yes時，面板將會在多媒體播放器中左按滑鼠時出現。
play-local-all	1 0 (default)	指定播放多媒體資料夾中所有的檔案。

play-server-schedule	1 0 (default)	依照CMS的中央排程系統播放檔案。這個選項無法與 play-local-all一起使用。
play-folder-all	folder_name	播放指定檔案夾中所有的內容 範例： <param name="play-folder-all" value="folder-name">
play-next-item	1 0 (default)	在影片播放完畢後，將播放WEB播放清單內下個項目。使用此功能時，loop 參數會被強迫設為False。
random-playlist	1 0 (default)	隨機播放播放清單的內容。
audio	1 (default) 0	開啓或關閉音效。 當您的主要播放影片設定為true時，次要播放元件中的audio 選項會自動視為無效。

**src 屬性與用法說明：**

src 屬性為指定影片播放程式播放清單使用，有下列數種變化:

a. 播放多媒體檔案夾內的影片

```
<param name=" src" value=" file://folder/to/video.mpg" >
```

b. 播放mms或http串流

```
<param name=" src" value=" mms://mms_server_and_url" >
```

```
<param name=" src" value=" http://http_server_and_url" >
```

c. 播放RTB串流

廣播和單播

```
<param name=" src" value=" rtb://port" >
```

多播

```
<param name=" src" value=" rtb://multicast_ip:port">
```

**NOTE**

藉由放置多個src屬性，可以按照順序的播放數個檔案或串流。

## 4-2 視訊輸入標籤與屬性介紹（僅 SMP-WEB3 支援）

若你想要在網頁中播放 AV-in 的影像訊號，你可以在網頁中插入以下的影像輸入標籤。更多的影像輸入標籤的屬性（例如：NTSC/PAL），請參考 6-5 節。

### NOTE

請不要同時使用影像輸入標籤與多媒體播放器標籤。若您同時使用，系統可能會超出負荷，導致影片播放出現延遲的狀況。

```
<object type="video/video-in" height="Object height (pixel)"
width="Object width (pixel)">
  <param name="NAME Attribute " value=" value ">
  ...
</object>
```

### NAME 屬性值一覽表：

屬性	屬性值	說明
audio	1 (default) 0	把聲音打開或關掉。
fullscreen	1 0 (default)	播放全螢幕的影片。

## 4-3 實際範例

範例一：播放多媒體檔案夾內的一部影片**video.mpg**，並重複播放

```
<html>
<head>
</head>
<body>
.....
<object type="video/mpeg" WIDTH="320" HEIGHT="240">
<param name="src" value="file://video.mpg">
<param name="loop" value="1">
<param name="ratio" value="4:3">
</object>
.....
</body>
</html>
```

範例二：以全螢幕方式播放多媒體檔案夾內的一部影片**video.mpg**，並重複播放

```
<html>
<head>
</head>
<body>
.....
<object type="video/mpeg" WIDTH="320" HEIGHT="240">
<param name="src" value="file://video.mpg">
<param name="fullscreen" value="1">
<param name="loop" value="1">
</object>
.....
</body>
</html>
```

### 範例三：播放多媒體檔案夾內的數部影片，並重複播放

如果你想要播放一個播放清單的內容，你可以加入多個param 標籤，並指定name為 "src"。在下面的範例當中，播放器將會順序播放1.mpg、2.mpg、3.mpg、4.mpg、5.mpg這些檔案。

```
<html>
<head>
</head>
<body>
.....
<object type="video/mpeg" WIDTH="320" HEIGHT="240">
<param name="loop" value="1">
<param name="src" value="file://1.mpg">
<param name="src" value="file://2.mpg">
<param name="src" value="file://3.mpg">
<param name="src" value="file://4.mpg">
<param name="src" value="file://5.mpg">
</object>
.....
</body>
</html>
```

### 範例四：播放多媒體檔案夾內的所有影片

如果你想要在多媒體檔案夾中播放所有的視訊檔案，你可以使用"play-local-all"屬性，此時播放器會自動以檔案夾內的所有影片作為播放內容，順序播放。

```
<html>
<head>
</head>
<body>
.....
<object type="video/mpeg" WIDTH="320" HEIGHT="240">
<param name="loop" value="1">
<param name="play-local-all" value="1 ">
</object>
.....
</body>
</html>
```

**範例五：播放多媒體檔案夾內的數部影片，並在播放完畢後，自動跳到下一個Web播放清單**

如果你想要播放多媒體檔案夾中的影片，並且在播放完這個影片完後，跳到下一個Web播放項目，你可以參考下面的範例，播放器將會通知瀏覽器，並移到下個項目。這時，建議你Web播放清單的播放時間可以設為"永遠"。

```
<html>
<head>
</head>
<body>
.....
<object type="video/mpeg" WIDTH="320" HEIGHT="240">
<param name="src" value="file://1.mpg">
<param name="src" value="file://2.mpg">
<param name="src" value="file://3.mpg">
<param name="play-next-item" value="1 ">
</object>
.....
</body>
</html>
```

**範例六：由CMS中央排程控制多媒體播放清單**

設定 play-server-schedule 屬性，會讓媒體播放器由CMS下載播放清單。

```
<html>
<head>
</head>
<body>
.....
<object type="video/mpeg" WIDTH="320" HEIGHT="240">
<param name="loop" value="1">
<param name="play-server-schedule" value="1 ">
</object>
.....
</body>
</html>
```

**範例七：播放一個子目錄內的所有影片，並隨機排列播放清單**

設定 play-folder-all 屬性，會讓媒體播放器播放多媒體檔案夾內的某一個子目錄裡的多媒體檔。利用 random-playlist，可以將影片播放順序隨機排列。

```
<html>
<head>
</head>
<body>
.....
<object type="video/mpeg" WIDTH="320" HEIGHT="240">
<param name="loop" value="1">
<param name="play-folder-all" value="folder_name">
<param name="random-playlist" value="1">
</object>
.....
</body>
</html>
```

**範例八：在一個網頁，同時播放兩個影片 (只有SMP-WEBPLUS)**

SMP-WEBPLUS可以利用video/main跟video/sub屬性，設定播放兩部影片。

```
<html>
<head>
</head>
<body>
.....
<object type="video/main" WIDTH="640" HEIGHT="480">
<param name="loop" value="1">
<param name="src" value="file://1.mpg">
</object>
.....
<object type="video/sub" WIDTH="320" HEIGHT="240">
<param name="loop" value="1">
<param name="src" value="file://2.mpg">
<param name="audio" value="0">
</object>
.....
</body>
</html>
```

### 範例九：將多媒體播放器隱藏，只播出聲音 (音樂)

如果你想要建立隱藏的媒體物件，例如播出MP3音樂，你必須建立CSS 規則來控制OBJECT標籤的大小屬性，並且將param name參數"hidden" 值設定為 1。

```
<html>
<head>
<style type="text/css">
<!--
object {
    visibility: visible;
}
object.hiddenObject {
    visibility: hidden ! important;
    width: 0px ! important;
    height: 0px ! important;
    margin: 0px ! important;
    padding: 0px ! important;
    border-style: none ! important;
    border-width: 0px ! important;
    max-width: 0px ! important;
    max-height: 0px ! important;
}
-->
</style>
</head>
<body>
<object type="video/mpeg" HEIGHT="240" WIDTH="320" CLASS="hiddenObject">
<param name="src" value="file://1.mp3">
<param name="hidden" value="1">
</object>
</body>
</html>
```

**範例十：播放音源與影像輸入(AV-in)**

```
<html>
<head>
</head>
<body>
.....
<object type="video/video-in" WIDTH="320" HEIGHT="240">
</object>
.....
</body>
```

# 5

## ■ 資料更新與檔案夾管理

5-1 更新多媒體資料夾.....	53
5-2 管理多媒體檔案夾.....	56

在SMP中，我們可以設定由CMS伺服器自動更新多媒體檔案夾的內容，也可以設定存取多媒體檔案夾的權限設定。

## 5-1 更新多媒體資料夾

除了透過網路上的芳鄰來更新多媒體資料夾中的檔案外，您也可以使用CMS伺服器或者是Web伺服器來自動更新多媒體檔案夾中的資料。請填入CMS伺服器上的設定值或者是Web伺服器上的URL位置，並指定更新原始媒體檔的頻率。

若您要搭配CMS伺服器或WEB伺服器來更新多媒體資料夾中的檔案，請參考下面的操作，完成這項動作。

1. 進入Web Manager管理頁面，選取「多媒體資料夾」。

### NOTE

如果你選擇自CMS更新，請不要手動編輯SMP客戶端的媒體資料夾，因為您在SMP內的資料將會被CMS的內容取代。

### NOTE

要防止媒體檔案因CMS伺服器在你更新SMP時被刪除，你可以建立一個名為"protected"的檔案夾，並將檔案放入這個資料夾中。

2. 啟動「更新多媒體檔案夾」，讓SMP定期自CMS下載新的影像檔案。它同時也會移除不存在CMS伺服器上的檔案。
3. 若您想要將所有的檔案先下載至一個隱藏的暫存空間，待整個下載過程完成後，系統會將所有的檔案移至多媒體檔案夾。請勾選「使用隱藏的檔案暫存空間」本功能主要在避免播放器開始播放下載不完全的網頁內容。（例如：HTML檔案已下載，但頁面中的一些圖片或元件仍在下載中。）

**NOTE**

更新內容的最大間隔為 10,080分鐘。

**NOTE**

如果檔案正在下載，但是已經超過內容下載時間，程式會將目前正在下載的檔案完成後停止，並且在下次設定內容同步的時間內，繼續下載內容。

**NOTE**

C M S 的主機名稱必須以全名表示，如：  
WWW.CAYINTECH.COM

**NOTE**

更新SMP播放器中的所有內容的中央排程（多媒體、影像簡報、跑馬文字及面板）只能被套用到這裡所指定的伺服器設定。啟動中央排程這個功能前，請先完成伺服器設定。

更新多媒體檔案夾方式:

使用隱藏的檔案暫存空間

4. 在資料同步的時間，SMP會檢查並僅下載有更新過的內容。您可以選擇比較檔案大小或檔案更新時間，來決定何謂新檔案。您必需要至少選擇一種方式，我們建議您兩者皆勾選。

5. 請設定檢查更新內容的頻率。

每[...]分鐘檢查檔案更新	設定檢查CMS伺服器上有無更新內容的檢查時間。
在下列時間檢查更新	設定你想要檢查CMS上是否有更新內容的確實時間。你可以設定三組不同的參數。

6. 啟用限時更新功能：當您啟動這項功能時，SMP播放器會在選定的日期與時間，與CMS伺服器同步內容。其餘時間，播放器會停止內容同步的動作，以利您掌控網路頻寬的使用。

啟用限時更新功能

周一  周二  周三  周四  周五  周六  周日

從: HH 20 MM 0

到: HH 23 MM 0

7. 當您選購了CMS伺服器時，您可以利用CMS的權限控制功能，賦予使用者特定的存取權限。因此，若選用CMS檔案更新伺服器此功能時，您必須在“使用者名稱”內鍵入指定的使用者名稱，密碼欄則鍵入CMS伺服器中所設定的該使用者的密碼。最後，您必須在“主機名稱或IP位址”中輸入CMS主機名稱或者是CMS伺服器的IP。

群組	這台播放器所屬的群組名稱
使用者名稱	CMS伺服器上設定的使用者名稱，這個使用者必須要有管理這個群組的權限。
密碼	使用者的密碼。
主機名稱或IP位址	CMS的主機名稱或IP位址。

下列方式更新

CMS 檔案更新伺服器:

使用者名稱: administrator

密碼: ●●●●

主機名稱或IP位址: 172.16.0.200

群組: GROUP

點選測試鍵檢查連線:

8. 可以在輸入完後，按下【**測試**】鍵確認帳號、密碼、群組、IP位址是否正確。
9. 您也可以經由自己的網站伺服器來更新檔案。請選擇「網站伺服器」這個選項，再以“http://伺服器IP位址/檔案夾名稱/檔案名稱”的格式，將要播放的檔案的URL位置，儲存為文字檔。接著，在“網站伺服器”這個文字方塊當中，指定這個文字檔的URL位址，如http://210.179.61.252/myvedio/playlist.txt。

下列方式更新

CMS 檔案更新伺服器:

使用者名稱: administrator

密碼: ●●●●

主機名稱或IP位址: 172.16.0.200

群組: GROUP

點選測試鍵檢查連線:

網站伺服器:

SMP播放器即會傳送HTTP請求到http://210.179.61.252/myvedio/這個URL，並且自伺服器取得名為playlist.txt的影片播放清單。

下圖為文字檔的編輯格式：

您只要編輯這個文字檔案，即可更新SMP播放器中，多媒體檔案夾當中的內容。

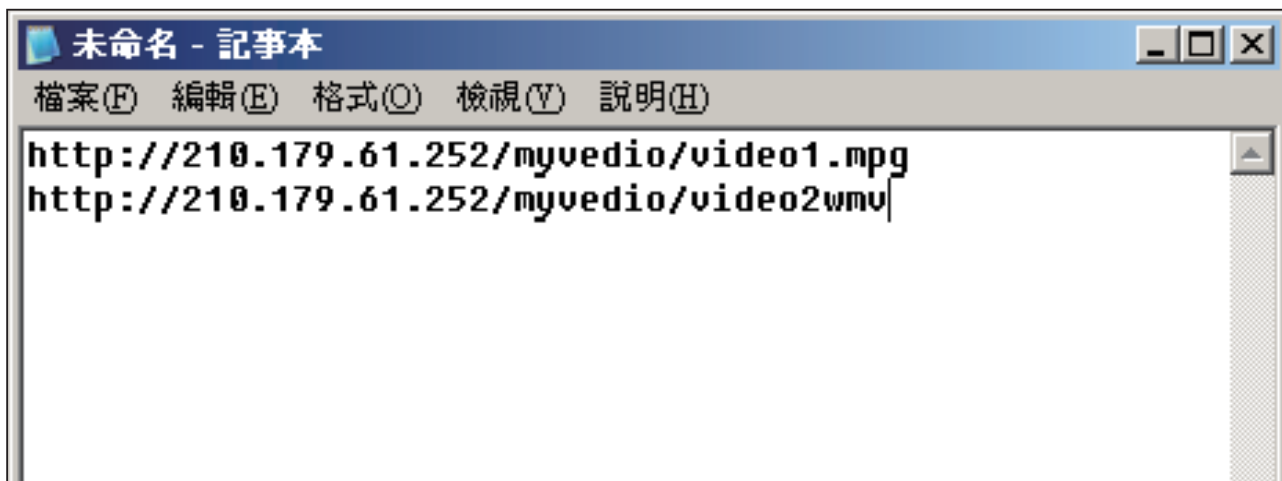

## 5-2 管理多媒體檔案夾

當您採用網路上的芳鄰來管理SMP的多媒體資料夾時，您可以設定多媒體資料夾的管理權限，決定是否分享及共用多媒體資料夾。

檔案夾管理

設定網路芳鄰檔案分享

選擇下列一種檔案分享模式:

不要檔案分享

分享模式 (不用密碼)

使用者模式 (需要密碼)

啟用 FTP 服務

更換使用者密碼

使用者名稱:

密碼:

再確認密碼:

只允許下列IP位址連線:

不要檔案分享	指定檔案夾不被分享。
分享模式	要允許開啓檔案的存取控制，請選取「分享模式」。分享模式下，連線時網路芳鄰時不需要輸入使用者與帳號。
使用者模式	<p>使用者模式下，連線時網路芳鄰時必需要輸入使用者與帳號。若您要指定特定的使用者存取檔案夾。您可以在啓用這個選項後，修改使用者帳號及密碼。</p> <p>預設使用者名稱：<b>smbuser</b></p> <p>預設密碼：<b>smbuser</b></p> <p>啓用FTP服務：當您啓動這個功能，您將可以經由FTP來存取檔案夾。您可以使用任何熟悉的FTP客戶端工具，但是若您有非ANSI的檔案名，您必需使用支援UTF-8檔名傳輸的FTP工具。</p>
只允許特定IP位址連線	勾選此選項，表示僅允許自特定的IP位址或者是子網域中存取多媒體資料夾。請輸入IP位址或者是指定的IP位置。如輸入"172.16.0.1"允許只從這個IP存取資料，或者鍵入"172.16.0."讓在這個子網域中的所有電腦都可以存取這個資源。

# 6

## 系統設定與管理

6-1 系統狀態查詢.....	58
6-1-1 基本資訊.....	58
6-1-2 進階訊息.....	59
6-1-3 韌體資訊.....	60
6-2 系統設定與韌體更新.....	61
6-2-1 設定系統時間.....	61
6-2-2 NTP服務.....	62
6-2-3 設定Web管理者的密碼.....	62
6-2-4 變更管理者頁面的服務埠號.....	63
6-2-5 選擇管理界面語言.....	63
6-2-6 設定系統自動重新啓動.....	64
6-2-7 調整系統音量.....	64
6-3 系統維護.....	65
6-3-1 上傳韌體.....	65
6-3-2 重開機/關機.....	65
6-3-3 匯出、匯入、重置系統設定檔.....	66
6-4 顯示器設定.....	67
6-4-1 隱藏游標.....	67
6-4-2 顯示器資訊.....	68
6-4-3 旋轉螢幕 (僅SMP-WEBPLUS適用).....	70
6-4-4 遠端開關顯示器.....	71
6-5 視訊輸入設定(僅SMP-WEB3適用).....	72

在完成了SMP-WEB系列播放器的安裝工作後，您可以透過「系統狀態」、「系統設定」及「顯示器設定」等功能，進行SMP的設定及日常管理工作。

## 6-1 系統狀態查詢

您可以在登入SMP後，點選「系統狀態」選項，查看相關的系統資訊。在「系統狀態」選項中共包含了「基本資訊」、「進階訊息」及「韌體資訊」等三個部份。

### 6-1-1 基本資訊

你可以檢查主機名稱、產品模式、韌體版本及系統的日期／時間。你可以在「7-1 乙太網路設定」中指定主機名稱，並且在「6-2-1 設定系統時間」一節中變更日期／時間／時區等資訊。

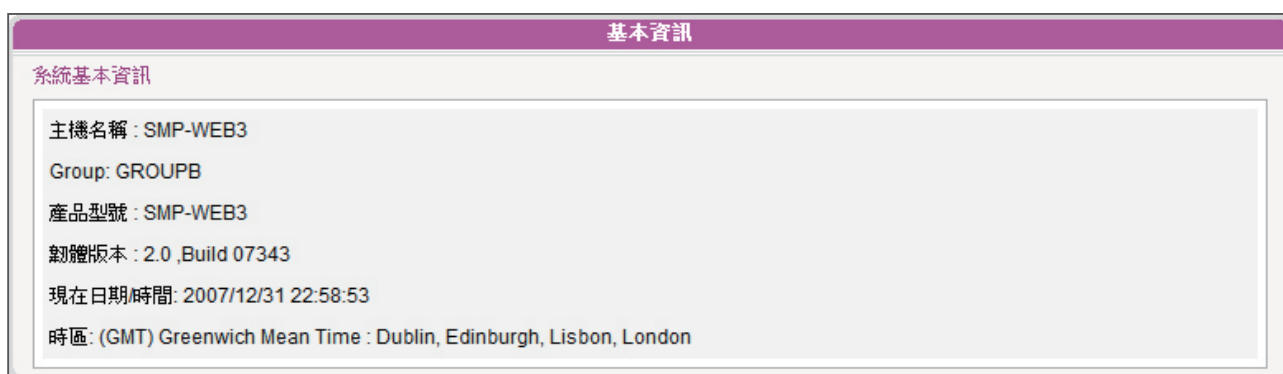

## 6-1-2 進階訊息

您可以查閱記憶體用量、磁碟使用率、多媒體檔案夾...等資訊。

**進階訊息**

**系統進階資訊**

CPU 使用率: 使用率 65.3%

記憶體使用率: 全部 469MB, 已用 176MB, 使用率 37.7%

系統磁碟使用率: 全部 194.45MB, 已用 134.30MB, 使用率 69.1%

資源磁碟使用率: 全部 145.85MB, 已用 2.00kB, 使用率 0.0%,

多媒體檔案夾使用率: 全部 8.57MB, 已用 4.71MB, 使用率 54.9%, [看檔案](#)

---

乙太網路

IP 位址: 172.16.3.54                      子網路遮罩: 255.255.0.0

閘道器: 172.16.0.1

乙太網路位址: 00:06:93:F0:72:A7

DNS1: 168.95.1.1                      DNS2: 139.175.55.244

---

螢幕解析度: 1024x768 (實際: 1024x768)

更新頻率: 60 HZ (實際: 60 HZ)

CPU使用率	CPU的使用狀態。
記憶體使用率	系統記憶體的使用狀態
系統磁碟使用率	系統軟體所佔用的磁碟用量。如果使用率超過90%，我們強列的建議你不要再上傳更多的套件，以避免磁碟超過負載。
資源磁碟使用率	僅SMP-WEB3/WEB3N提供此資訊，資源磁碟的容量為保留未來使用。
多媒體檔案夾使用率	多媒體檔案夾的使用率。如果你的磁碟空間耗盡，你將無法在這個檔案夾中加入更多的多媒體檔案。
網路資訊	你可以在這裡查看IP位址及其它相關的網路資訊。若你使用無線網路，可於本處查看無線網路基地台（SSID）與相關安全性設定。
顯示器資訊	你可以在這個設定中查看目前所使用的螢幕解析度，及連接的螢幕更新頻率。

### 6-1-3 韌體資訊

在這裡，你可以取得更新套件的資訊。

## 6-2 系統設定與韌體更新

在「系統」選項頁中，你可以設定基本的系統設定，並且維護系統韌體、系統重新啓動及系統關閉等。

### 6-2-1 設定系統時間

您可以在「系統」選項中輸入目前的時間及日期，並且設定系統的日期及時間。

1. 登入SMP的Web Manager管理界面，選取「系統」選單，並進入右側的選項頁中的「系統」頁。
2. 點選「設定系統時間」，並輸入年、月、日 (YYYY/MM/DD)；時、分、秒(HH/MM/SS)。然後點擊【儲存】儲存設定，點擊【套用】讓設定值生效。

系統設定

設定基本系統功能

目前日期與時間 2007/12/31 23:27:23

設定系統時間

YYYY 2007 MM Dec DD 31

HH 23 MM 27 SS 14

時區: (GMT) Greenwich Mean Time : Dublin, Edinburgh, Lisbon, London

關閉NTP服務

啟動NTP服務

NTP 伺服器:

## 6-2-2 NTP服務

您可以選用NTP服務，讓播放器自動與NTP伺服器校時(例如：time.nist.gov)，系統將會每七天自動由NTP伺服器更新系統時間。

1. 登入SMP的Web Manager管理界面，選取「系統」選單，並進入右側的選項頁中的「系統」頁。
2. 勾選「啓動NTP服務」，並輸入NTP伺服器的IP位址。
3. 點擊【立即更新】，系統即可馬上校時。您也可以點擊【測試】來確認此NTP伺服器是否可正常連線。
4. 點擊【儲存】儲存設定，點擊【套用】讓設定值生效。

關閉NTP服務  
 啟動NTP服務  
 NTP 伺服器:

## 6-2-3 設定Web管理者的密碼

您可以透過Web Manager 在「系統」選單中的「系統」頁中，變更網頁登入的密碼。

在進入在「系統」選單中的「系統」頁後，請勾選「設定管理者密碼」核取方塊，並且輸入使用者名稱及密碼。完成變更之後，請按下【儲存】，【套用】完成變更。

設定管理者密碼:  
 使用者名稱   
 密碼   
 確認密碼   
 更改管理者頁面的埠號:  
 埠號

### NOTE

如果管理者密碼忘記了，可以透過控制台模式，重設密碼。請參考"控制台模式"章節。

## 6-2-4 變更管理者頁面的服務埠號

你可以配合自己的網路環境設定，變更埠號。管理者頁面的預設埠號是80。我們建議你使用大於1024的埠號，讓埠號不會與其它的服務衝突。

更改埠號後，在你的瀏覽器上需要打新的埠號，才能連入 Web Manager（例：<http://172.16.0.100:8080>）。

## 6-2-5 選擇管理界面語言

Web Manager內建英文、法文、德文、義大利文、西班牙文、繁體中文及簡體中文等七種語言管理界面。你可以透過下面的操作步驟，修改系統語系。

1. 在Web Manager 中，選取「系統」中的「系統」選項頁，找到「系統語言」，並選取您要的語系。
2. 完成選取工作後，按下【儲存】儲存設定值。最後按下【套用】套用設定。

## 6-2-6 設定系統自動重新啓動

你可以在一天內，至少指定三個特定時間，讓系統重新啓動。

在Web Manager 中，選取「系統」中的「系統」選項頁，找到「設定重開機」，以每天為設定單位，選擇“重開機模式”及指定要重新開機的時間點。完成選取工作後，按下【儲存】儲存設定值。最後按下【套用】套用設定。

快速重開機	僅重新啓動GUI系統，速度可較快。
完整重開機	重新啓動機器。此選項可讓已經長時間運作的機器，清除未清除的記憶體空間，並重新啓動作業系統。

**設定重開機**

啟用	重開機模式	星期	時間
<input checked="" type="checkbox"/>	快速重開機 ▾	<input checked="" type="checkbox"/> 周一 <input type="checkbox"/> 周二 <input checked="" type="checkbox"/> 周三 <input type="checkbox"/> 周四 <input checked="" type="checkbox"/> 周五 <input type="checkbox"/> 周六 <input checked="" type="checkbox"/> 周日	HH 0 ▾
<input type="checkbox"/>	快速重開機 ▾	<input type="checkbox"/> 周一 <input type="checkbox"/> 周二 <input type="checkbox"/> 周三 <input type="checkbox"/> 周四 <input type="checkbox"/> 周五 <input type="checkbox"/> 周六 <input type="checkbox"/> 周日	HH 0 ▾
<input type="checkbox"/>	快速重開機 ▾	<input type="checkbox"/> 周一 <input type="checkbox"/> 周二 <input type="checkbox"/> 周三 <input type="checkbox"/> 周四 <input type="checkbox"/> 周五 <input type="checkbox"/> 周六 <input type="checkbox"/> 周日	HH 0 ▾

## 6-2-7 調整系統音量

調整系統音量大小。

音量: 8 ▾

## 6-3 系統維護

您可以利用系統維護頁，上傳、匯入、匯出、重置系統的韌體。建議你讓你的PC與播放器在同一個LAN的情況下上傳系統韌體。

### NOTE

請上傳由鎧應或鎧應合格的代理商提供的韌體檔，以免上傳來路不明的韌體檔案而造成系統損毀。

### NOTE

在上傳韌體之前，請停止播放所有的影片／聲音檔案。

### 6-3-1 上傳韌體

1. 登入SMP的Web Manager管理界面，選取「系統」選單，並進入右側的選項頁中的「系統維護」頁。
2. 點擊【瀏覽】選取檔案，並且點擊【上傳】，系統韌體的副檔名為".psu"或".fsu"。
3. 上傳成功後，系統會重新開機。如果失敗，請確定這個韌體檔案是給這台播放器韌體版本使用。

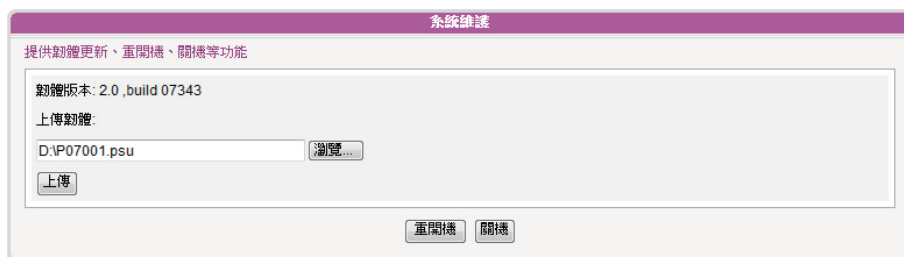

### 6-3-2 重開機/關機

你也可以按下【重開機】或【關機】的按鈕，以重新啓動或者是關閉系統。

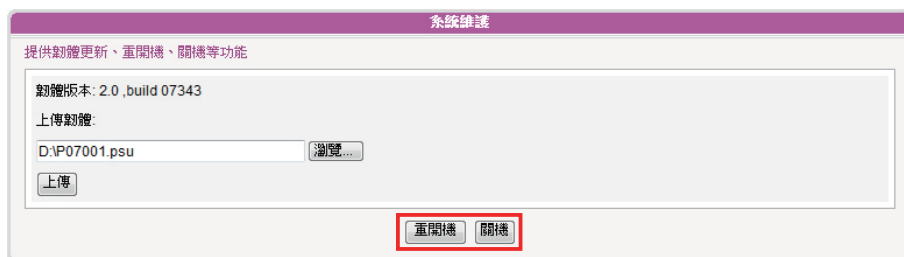

**NOTE**

您僅能將匯出的設定檔，再匯入相同型號與韌體版本的播放器。

## 6-3-3 匯出、匯入、重置系統設定檔

您可以匯出系統設定檔至一個檔案，並稍後再匯入相同或不同的機器。

- 匯出 (Export):** Labeled "匯出系統設定到檔案" (Export system settings to file), it contains a single "匯出" (Export) button.
- 匯入 (Import):** Labeled "從檔案匯入設定" (Import settings from file), it features a text input field, a "瀏覽..." (Browse...) button, and an "匯入" (Import) button.
- 重置 (Reset):** Labeled "重置設定回系統出廠值" (Reset settings to factory default), it contains a single "重置" (Reset) button.

## 6-4 顯示器設定

您可以在「系統」下的「顯示器」頁調整與顯示器相關的設定。

### 6-4-1 隱藏游標

您可以啟動「隱藏游標」，這個選項可以讓全螢幕顯示時，不顯示出滑鼠的指標。你可以透過下面的操作步驟，修改游標顯示狀態。

1. 在Web Manager 中，選取「系統」中的「顯示器」選項頁，找到「隱藏游標」，勾選它，啟動此功能。
2. 完成選取工作後，按下【儲存】儲存設定值。
3. 最後按下【套用】套用設定。

- 設定顯示器相關設定** (Set display-related settings):
  - 隱藏游標 (Hide cursor) - This option is highlighted with a red box.
- 螢幕解析度:** 1024x768
- 更新頻率:** 60
- 輸出:** VGA D-SUB
- 螢幕指令:** 關 (Off) / 開 (On)
- 每日下列時間關閉螢幕 (Turn off screen at the following time every day):
  - HH 0 MM 0 到 HH 0 MM 0
- 在下列日子整天將螢幕訊號關閉 (Turn off screen signal for the whole day on the following days):
  - 周一  周二  周三  周四  周五  周六  周日

At the bottom right of the settings area is a '儲存' (Save) button. At the bottom left of the entire interface is a '套用' (Apply) button.

## 6-4-2 顯示器資訊

你可以依據顯示器規格，設定「螢幕解析度」及「螢幕更新頻率」。

1. 登入Web Manager 中，選取「系統」中的「顯示器」選項頁。
2. 請參考下表，選擇一個適合您的螢幕設定。
3. 完成選取工作後，按下【儲存】儲存設定值。最後按下【套用】套用設定。

### SMP-WEBPLUS

#### NOTE

SMP-WEBPLUS不支援"TV-Out"與"TV-Vscan"功能。

螢幕解析度	640x480、800x600、1024x768、1152x864、1280x1024、1600x1200、1280x720(720p)、1280x768、1600x900、1360x768、1366x768、1368x768、1920x1080、1920x1200、與使用者自訂
-------	--

## 使用者自訂螢幕解析度 (僅供有經驗的使用者)

若您想要的螢幕解析度沒有列在選單中，您可以選擇“使用者自訂”螢幕解析度。

螢幕解析度:

更新頻率:

註一: 解析度的設定跟您使用的顯示裝置還有顯示裝置是否支援DDC (EDID) 訊息有關係。如果SMP-WEBPLUS沒有取得正確的DDC資訊，將只能使用標準的內建VESA模式 (640x480, 800x600, 1024x768, 1280x1024, 1280x768(60Hz), 1280x720(60Hz), 1600x1200)。如果您的顯示器沒有DDC (EDID) 的支援，您也可以使用使用者自訂的模式。註二: 如果需要順暢的播放720p的HD影片，建議不要使用下列的螢幕解析度以免造成系統效能不足: 1920x1200, 1920x1080, 1600x1200, 1280x1024(75Hz)或在“使用者自訂”輸入類似的高解析度。720p高解析度影片，同樣不在垂直顯示模式被支援。

1. 在螢幕解析度處，選擇“使用者自訂”。
2. 點擊【使用者自訂】按鈕，然後您會看到一個彈出視窗。

使用者自訂解析度

你可以在此輸入非VESA標準解析度。使用基本設定，可以只輸入螢幕解析度與更新頻率，程式會去計算其他所需要的顯示參數。請參考您的顯示器手冊來輸入正確的數值。如果依然無法正確顯示，您必須使用進階模式來輸入所有的X-Window所須的參數。

基本設定

螢幕解析度:  X  pixels

更新頻率:  Hz

進階設定

Dot Clock:  MHz

水平:

Width	Sync Start	Sync End	Total
<input type="text" value="1024"/>	<input type="text" value="1048"/>	<input type="text" value="1184"/>	<input type="text" value="1344"/>

垂直:

Height	Sync Start	Sync End	Total
<input type="text" value="768"/>	<input type="text" value="771"/>	<input type="text" value="777"/>	<input type="text" value="806"/>

### NOTE

有一些螢幕的更新頻率不恰好為整數(例如: 59.9 Hz)，您必需詢問您的螢幕供應商，或試試可能更新頻率附近的數字。

### 重要

鑑應不保證您在 使用者自訂螢幕解析度 頁所輸入的任何數字，都可以與您的螢幕相容。您必需使用前，先測試此螢幕與播放器的相容性。

3. 請於“基本設定”(建議)或“進階設定”擇一。“基本設定”中，您只需要輸入相容的螢幕解析度與更新頻率。“進階設定”中，您必需輸入所有螢幕廠商提供的相關變數，以成功驅動影像輸出。
4. 點擊【儲存】，回到“顯示器設定”頁。
5. 再點擊【儲存】及【套用】。

### SMP-WEB3/SMP-WEB3N

螢幕解析度	640x480, 800x600, 1024x768, 1152x864, 1280x1024, 1280x720(720p), 1280x768, 1600x900, 1360x768, 1366x768
輸出格式	可以選擇從VGA D-SUB或Composite/S-Video輸出 Composite與 S-Video僅支援800x600的螢幕解析度。(NTSC/PAL必需調整jumper)

螢幕解析度: 1024x768  
更新頻率: 60  
輸出: VGA D-SUB

螢幕指令:  關  開

每日下列時間關閉螢幕  
HH 0 MM 0 到 HH 0 MM 0

在下列日子整天將螢幕訊號關閉:  
 周一  周二  周三  周四  周五  周六  周日

### 6-4-3 旋轉螢幕 (僅SMP-WEBPLUS適用)

SMP-WEBPLUS可以展示直立式畫面，只需選擇順時針或逆時針旋轉螢幕即可。

1. 在Web Manager 中，選取「系統」中的「顯示器」選項頁。
2. 找到「旋轉螢幕」，選取您要使用的選項。
3. 完成選取工作後，按下【儲存】儲存設定值。最後按下【套用】套用設定。

#### NOTE

SMP-WEBPLUS在"旋轉螢幕"模式或下列螢幕解析度(1920x1080, 1920x1200, 1600x1200, 1280x1024@75Hz)，不支援播放HD影片以及同時播放兩部影片。

螢幕解析度: 1024x768 使用者自訂  
更新頻率: 60

註一: 解析度的設定跟您使用的顯示裝置還有顯示裝置是否支援DDC (EDID) 訊息有關係。如果SMP沒有取得正確的DDC資訊，將只能使用的內建VESA模式 (640x480, 800x600, 1024x768, 1280x1024, 1280x768(60Hz), 1280x720(60Hz), 1600x1200)。如果您的顯示器沒有DDC (已支援，您也可以使用使用者自訂的模式。註二: 如果需要順暢的播放720p的HD影片，建議不要使用下列的螢幕解析度以免造成系統效能不足: 1920x1200, 1920x1080, 1600x1200, 1280x1024(75Hz)或在「使用者自訂」輸入類似的高解析度。720p高解析度影片，同樣不在垂直顯示被支援。

旋轉螢幕:

## 6-4-4 遠端開關顯示器

你可以在選項頁中使用"螢幕指令"，藉由切斷VGA訊號的方式，開啓或關閉遠端螢幕。你也可以設定每天關閉螢幕的時間區間，以節省能源。

1. 在Web Manager 中，選取「系統」中的「顯示器」選項頁。

2. 找到「螢幕指令」區，並參考下表選擇適合的設定。

螢幕指令	點擊【關】，即可立即關閉螢幕；點擊【開】即可立即開啓螢幕。
每日下列時間關閉螢幕	設定一段您希望每天螢幕關閉的時間
在下列日子整天將螢幕訊號關閉	設定一星期中的哪幾天，您希望關閉螢幕，以節省能源。

3. 完成選取工作後，按下【儲存】儲存設定值。最後按下【套用】套用設定。

### NOTE

若你在SMP-WEB3/WEB3N 播放器上，選擇播放 Composite/S-Video訊號，你將無法由遠端開啓或關閉顯示器。

### NOTE

大部分的螢幕，在VGA訊號來源被SMP播放器切斷時，會進入睡眠模式。但是，有些螢幕製造商的設定可能不同，有些可能在沒有VGA訊號時，螢幕會呈現藍色畫面。因此，遠端開關顯示器的功能是否能正常運作，需視每個螢幕韌體設計而定，並非SMP播放器。

## 6-5 視訊輸入設定(僅SMP-WEB3適用)

1. 在Web Manager 中，選取「系統」中的「視訊輸入」選項頁。
2. 請參考下表功能介紹：

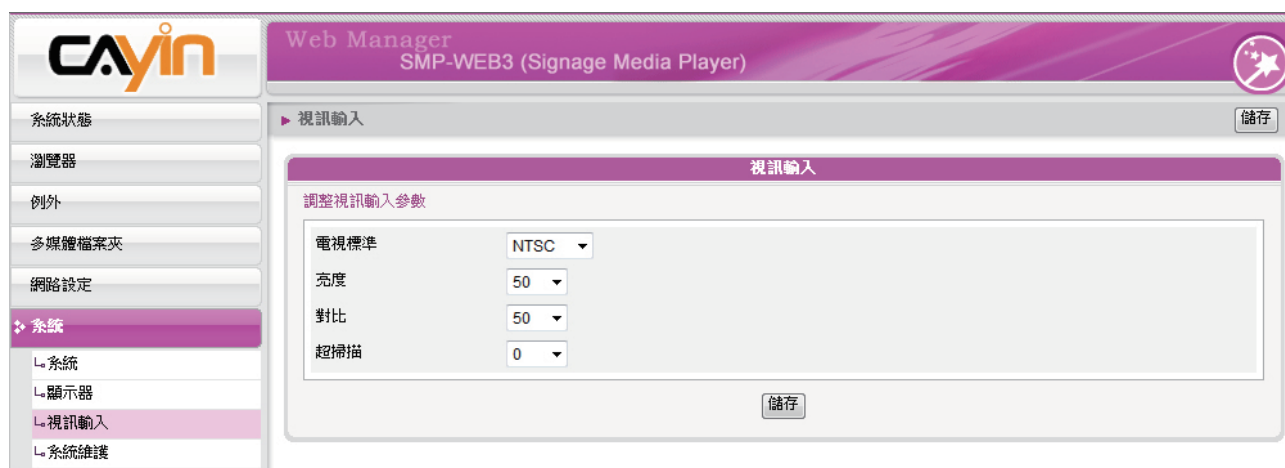

電視標準	請選擇視訊輸入訊號的類型，目前有NTSC、PAL與SECAM三種類型。
亮度	可調整畫面的亮度，數值從0到100，以5為一個調整單位。
對比	可調整畫面的對比，數值從0到100，以5為一個調整單位。
超掃描	可調整超掃描(Over Scan)的值，數值從0到100，以5為一個調整單位。本選項讓你能放大與縮小視訊輸入的畫面。

# 7

## ■ 網路環境設定

7-1 乙太網路設定.....	74
7-2 無線網路設定.....	75
7-3 離線時的狀況處理.....	76

透過Web Manager 中的「網路設定」，你可以為SMP指定群組名稱及主機名稱，並且定義網路連線模式。您可以參考下面的選項說明，設定您的網路環境。

## 7-1 乙太網路設定

本節中，您可以設定這個SMP播放器的群組名稱、主機名稱及乙太網路設定。

1. 登入Web Manager 中，選取「網路設定」中的「乙太網路」選項頁。
2. 輸入本台播放器的「群組」名稱與「主機名稱」。
3. 若您的網路支援DHCP，請點選「DHCP客戶端」，SMP會自動得到一個IP位址。若您需要使用固定IP，請在「靜態IP位址」處，輸入相關的網路設定。
4. 完成設定後，按下【儲存】儲存設定值，再按下【套用】套用設定。

### NOTE

#### 用Ping檢查開道器

啓用這個功能，SMP每3分鐘會發出一個PING封包，確認Gateway是否有回應，如果發現沒回應，會嘗試自動修復網路。這個功能可以協助使用者在DHCP環境改變時，可以自動調整IP組態。

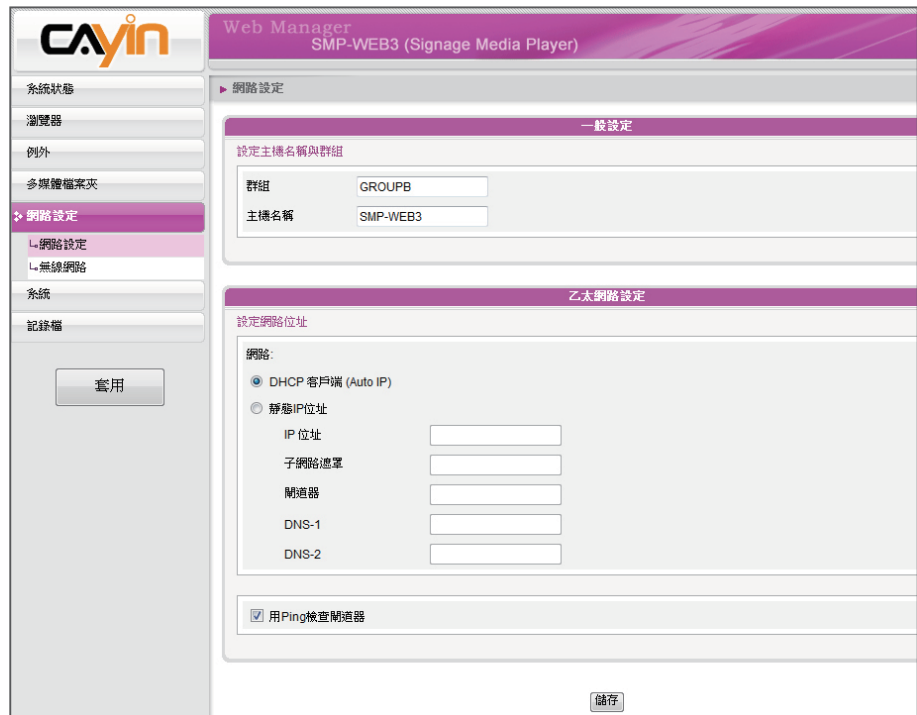

**NOTE**

若你同時連接有線與無線網路在一台SMP播放器上，系統將會優先選用有線網路做為網路連線。當你將有線網路移除時，系統將會自動轉而使用無線網路。

**NOTE**

若你使用WEP加密方式，金鑰為5或13個字母、10或26個十六進位的數字。若你使用TKIP或AES加密方式，金鑰為8至63個字母。

**NOTE**

我們建議你使用固定IP位址做為無線網路連線設定，因其網路連線將較穩定。

## 7-2 無線網路設定

若您在SMP上連接相容的USB無線網路卡，即可看到「無線網路」頁，並修改所有的無線網路相關設定。

1. 點擊“尋找無線網路”按鍵，系統將列出所有可使用的無線基地台，你可擇一適合的使用。請注意，若你選用低訊號的基地台，將可能導致連線不穩與資料傳輸流失。
2. 選擇適合的認證與加密方式（通常系統會自動偵測到適合的），必要時請輸入金鑰。

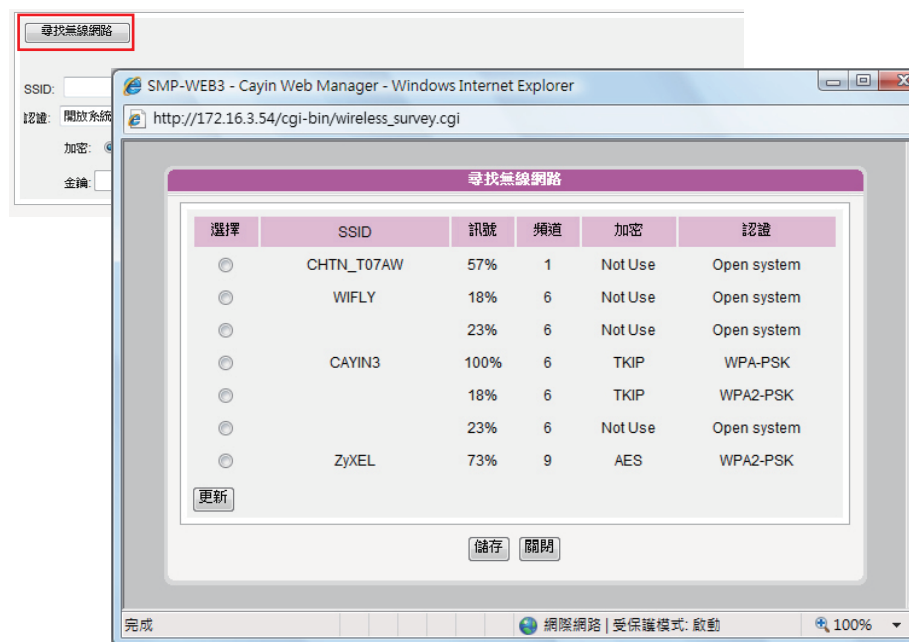

3. 請選擇使用DHCP或固定IP做為此SMP播放器的無線網路連線，若使用固定IP，請填入所有相關網路設定。

網路:

DHCP 客戶端 (Auto IP)

靜態IP位址

IP 位址

子網路遮罩

閘道器

DNS-1

DNS-2

## NOTE

SMP-WEB系列播放器會在網路重新連線後，自動播放先預設的預設播放清單。

## 7-3 離線時的狀況處理

當遠端伺服器離線時，你可以設定要執行的替代動作，您可以在Web Manager中的「例外」選項頁中進行設定。如果你啓用了這個功能，SMP-WEB系列播放器會試著定期傳送請求訊號到“Checking following URL”這個項目中所指定的url位址。當SMP無法連上指定的URL位址，它將會採取播放多媒體檔案夾中的檔案的動作來替代，讓您的螢幕不會出現空白或錯誤訊息的畫面。您可以透過下面的操作步驟，啓用這個功能：

1. 登入Web Manger，點選「例外」。
2. 勾選「啓動網路例外處理」。
3. 在“檢查下列URL”中，指定一個URL位址來檢查網路連線狀態，SMP會定期傳送請求訊號到指定的URL，以確認網路是否持續連線。

4. 勾選“每幾秒檢查一次”，指定SMP檢查網路連線狀態的頻率。
5. 接著，指定“當斷線時，播放”的播放清單選項。
6. 或者，選取“管理畫面登入”，指定當網路離線時，顯示Web Manager 登入頁畫面。
7. 完成設定後，按下【儲存】儲存設定值，再按下【套用】套用設定。

# 8 ■ 日記檔管理

8-1 啓用記錄檔 .....	78
8-2 查看記錄 .....	79
8-3 匯出記錄 .....	80

**NOTE**

若您一次安裝了數台SMP播放器，建議您利用Syslog並搭配鑑應科技所提供的Super Reporter一起使用。Super Reporter可以幫助您搜集SMP的log記錄，並且為您統計及分析所有播放器的檔案播放情況，讓網管人員輕鬆的管理及監視所有機台的活動狀況。

除了在本機裝置中記錄所有的活動記錄外，SMP還提供網路管理人員，將日誌功能記錄在網路上其它機器上的功能，方便網路管理人員一次檢查多台SMP播放器。

## 8-1 啟用記錄檔

你可以啟用syslog功能，將所有的記錄檔案傳送到你指定的Syslog伺服器上，便於集中管理各裝置的活動狀態。

1. 登入Web Manager，進入「記錄檔」功能頁。
2. 勾選「啟動Syslog」，並在下方“Syslog伺服器IP位址”中輸入要放置指定的伺服器或者安裝Super Reporter程式電腦的IP位址。

3. 您也可以指定要記錄的活動類別，請參考下表：

系統	系統狀態改變或者是系統錯誤
網路	網路狀態或者是設定變更
多媒體播放器	媒體播放器的狀態
播放	檔案名稱、播放間隔及播放狀態
其它	其它日誌記錄

4. 完成設定後，按下【儲存】儲存設定值，再按下【套用】。

## 8-2 查看記錄

您可以透過下面的操作方法，查看SMP播放器內的日誌內容。

1. 登入Web Manager，進入「記錄檔」功能頁。
2. 點擊【看記錄】，即可查看記錄。

 

看Log

頁 前頁 175 下頁 重新整理 清除所有紀錄檔 關閉

日期時間	型態	分類	訊息
Tue Jan 1 01:05:27 2008	WARNING	SYSTEM	[SMP-WEB3]: CONTENT UPDATE: Failed to download file TSINT/Videos/English01.mpg.
Tue Jan 1 01:05:28 2008	WARNING	SYSTEM	[SMP-WEB3]: CONTENT UPDATE: Failed to download file TSINT/Videos/Europe.VOB.
Tue Jan 1 01:05:28 2008	WARNING	SYSTEM	[SMP-WEB3]: CONTENT UPDATE: Failed to download file TSINT/Videos/Robots.VOB.
Tue Jan 1 01:05:28 2008	WARNING	SYSTEM	[SMP-WEB3]: CONTENT UPDATE: Failed to download file TSINT/Videos/Tickets.mpg.
Tue Jan 1 01:05:28 2008	WARNING	SYSTEM	[SMP-WEB3]: CONTENT UPDATE: Failed to download file TSINT/Videos/dancer.VOB.
Tue Jan 1 01:05:28 2008	INFORMATION	SYSTEM	[SMP-WEB3]: CONTENT UPDATE: Download is finished.

網際網路 | 受保護模式: 啟動 100%

**NOTE**

匯出的程序將會依照您所使用的瀏覽器不同而不同，請依照瀏覽器中所出現的操作指引進行操作。

**NOTE**

如果你的瀏覽器設定了"封鎖彈出視窗"功能，匯出功能將無法正常的運作。請關閉這項封鎖功能並且將播放器的IP位址加入允許清單內。

## 8-3 匯出記錄

您可以匯出記錄檔，並用您習慣的文字編輯軟體，如記事本或Excel來做進一步的編輯與分析。

1. 登入Web Manager，進入「記錄檔」功能頁。
2. 點擊【匯出】，即可將記錄檔匯出，並存成"abc.log"檔。

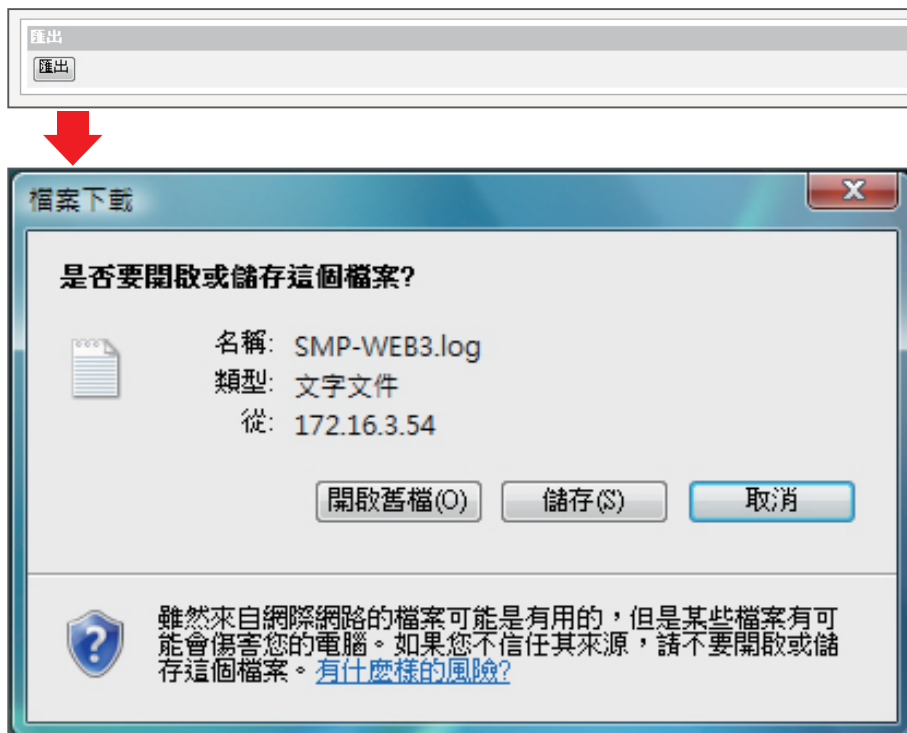

# 9

## ■ SMP控制台模式

藉由按下CTRL-ALT-Backspace鍵，你可以離開GUI 模式，進入文字控制台模式，進行一些低階系統管理。在這裡進行的變更將會在系統重新啓動後生效。在進入文字控制台之後，您可以透過下面的選項，查看您要的資訊。

### View System Information (檢視系統資訊)

檢視韌體、CPU、記憶體及詳細磁碟資訊。

### Network Administration (網路管理)

設定乙太網路與無線網路

### System Update (系統更新)

從USB儲存裝置上，上傳系統更新檔案或者是套件 (.fsu 或 .psu)。欲取得這些更新檔案，請與你的經銷商連絡，將檔案儲存在USB 磁碟中 (FAT32)，並且將USB儲存裝置放入SMP的USB插槽中。你可以在這裡上傳檔案，或者是自Web Manager上傳檔案。

### Storage Administration (Expert Only) (儲存裝置管理 (限管理人員))

管理 (格式化) 儲存裝置、硬碟或USB儲存裝置。在此功能下，共包含了格式化內部磁碟、格式化USB儲存裝置及分割格式化USB儲存裝置等選項，參考下表，選取您要的選項。

#### NOTE

你無法格式化SMP-WEBPLUS (P/N: LB-500) 的內部磁碟，因內含系統軟體。

#### 格式化內部磁碟

這個功能是提供給那些必須格式化內置的硬碟的人員使用。請注意這個功能將會格式化所有的內容，所有的資料將會遺失。在執行此指令之後，您只要按照程序說明執行即可。

#### 格式化USB儲存裝置

分割及格式化USB儲存裝置 (如快閃磁碟)。這個功能只能套用在格式化一些與SMP不相容的USB裝置。

### Reset Password (重設密碼)

重新將Web Manager的密碼設定為admin。

### Restart (重新啓動)

重新啓動系統。

# 10.

■ 系統還原

**NOTE**

你可以先試著還原系統韌體，並且在提示設定還原始，鍵入 "N"。如果這個步驟生效的話，所有的系統設定值將會在回存時被保留。如果此動作無效的話，你可以再次進入系統還原功能，並且在設定選項中鍵入 "Y"。

如果你在使用SMP客戶端時，遇到無法還原的問題（如無法啟動），你可以使用這個功能，將韌體還原成系統預設值。請依以下操作方法還原你的系統：

1. 連上鍵盤，啟動或重新啟動。
2. 在電源啟動時持續按住【**TAB**】鍵直到啟動選單出現為止。
3. 輸入"recovery"，並且按下【**Enter**】。若你希望還原系統，但不要一步步回答系統問題，你可以直接輸入"recovery automatic"，然後系統會跳過步驟5與6，直接完成系統還原。
4. 當還原系統啟動時，請跟隨螢幕上的指示進行操作。
5. 當出現 "The system will recover to factory default." 訊息時，請鍵入"Y"。然後系統韌體將會重新回歸到原始狀態，也就是說，你必須再重新上傳所有的更新套件。
6. 當出現"The configuration will recover to factory default."訊息時，你可以選擇"Y"，SMP將會把設定值還原到原始狀態。你將會遺失之前所有的設定值，而在你重新啟動系統時，你會被通知為此裝置輸入新的Key，Key會貼在機身背面。

# 11. 支援觸控面板 (SMP-WEBPLUS-T)

11-1 已認證的觸控面板 .....	86
11-2 設定觸控式面板的參數 .....	87

**NOTE**

SMP-WEBPLUS、SMP-WEB3及SMP-WEB3N 並不支援HID 觸控式面板。

**NOTE**

僅支援USB界面的觸控式面板。在啓動SMP播放器之前，你必須使用USB連接線連接播放器及觸控式螢幕。

SMP-WEBPLUS-T 支援HID相容的觸控式面板裝置。你可以使用SMP-WEBPLUS-T輕鬆建立一個互動式數位看板。

## 11-1 已認證的觸控面板

下列的觸控式面板為經鎧應科技測試的面板。然而，在你決定採購前，我們建議你先洽詢觸控面板製造商，並與鎧應播放器搭配測試，以找出最適合您應用的產品。

觸控面板製造商	詳細資訊
Elo TouchSystems (Tyco Electronics)	官方網站： <a href="http://www.elotouch.com">http://www.elotouch.com</a> 技術：音波式觸控面板(SAW) 尺寸：19" 顯示器製造商：Elo
Lumio	官方網站： <a href="http://www.lumio.com">http://www.lumio.com</a> 技術：光學式觸控面板(Optical) 尺寸：17" & 42" 顯示器製造商：Chilin
NextWindow	官方網站： <a href="http://www.nextwindow.com">http://www.nextwindow.com</a> 技術：光學式觸控面板(Optical) 尺寸：32" 顯示器製造商：Chilin

**NOTE**

這個使用者界面僅有英文版本。

## 11-2 設定觸控式面板的參數

大部份經鎧應科技測試過的觸控式面板，不需要校正觸控螢幕。若你需要進一步的參數設定，可以參考下列的URL位址：

[http://ip\\_of\\_smp\\_player/cgi-bin/touch\\_settings.cgi](http://ip_of_smp_player/cgi-bin/touch_settings.cgi)

**NOTE**

X及Y軸在旋轉螢幕（橫式轉成直立）之後，並不會隨之改變。

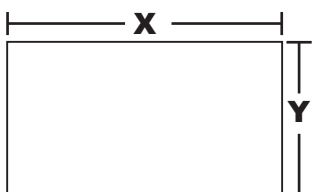

- 自動偵測(Auto-detect)：自動自觸控式控制器讀取參數。此為預設值。
- 手動設定(Configure manually)：輸入適當的X及Y軸參數。你可以詢問製造商，或者自行透過測試，取得正確資訊。
- 反轉X/Y軸(Invert X/Y-axis)：若游標移到到反向的方位，你必須啓用這個功能。舉個例子來說，當你將手指從右自左移動時，若游標反而往你的右手邊移動，請啓用 “Invert X-axis”。若你將手指自上而下的移動時，游標卻往上移動，你必須啓用 “Invert Y-axis”。

# 附錄

---

附錄A 螢幕解析度測試工具.....	89
附錄B 使用"log_rcv"工具收集播放器的syslog.....	90

## 附錄A 螢幕解析度測試工具

您可以利用光碟中的\Tool\resolution\_test\restest.html檔案，測定螢幕解析度。利用此檔案，您可以察看出螢幕的顯示效果，並以此顯示效果，調整設定值。在您第一次安裝機器，或者是更換新的螢幕時，您可以使用檢測工具，測試螢幕顯示效果。

1. 請拿出產品光碟，找到\Tool\resolution\_test\restest.html及restest.jpg這兩個檔案，並透過網路上的芳鄰，將此檔案複製到SMP-WEB系列播放器的多媒體檔案夾裡。
2. 請登入SMP的管理頁面，進入"瀏覽器"管理頁面，利用新增播放清單的方式，將目前播放的項目指定為此HTML網頁。
3. 您可以透過播放此檔案，檢查及調整您的螢幕解析度。

### 範例圖

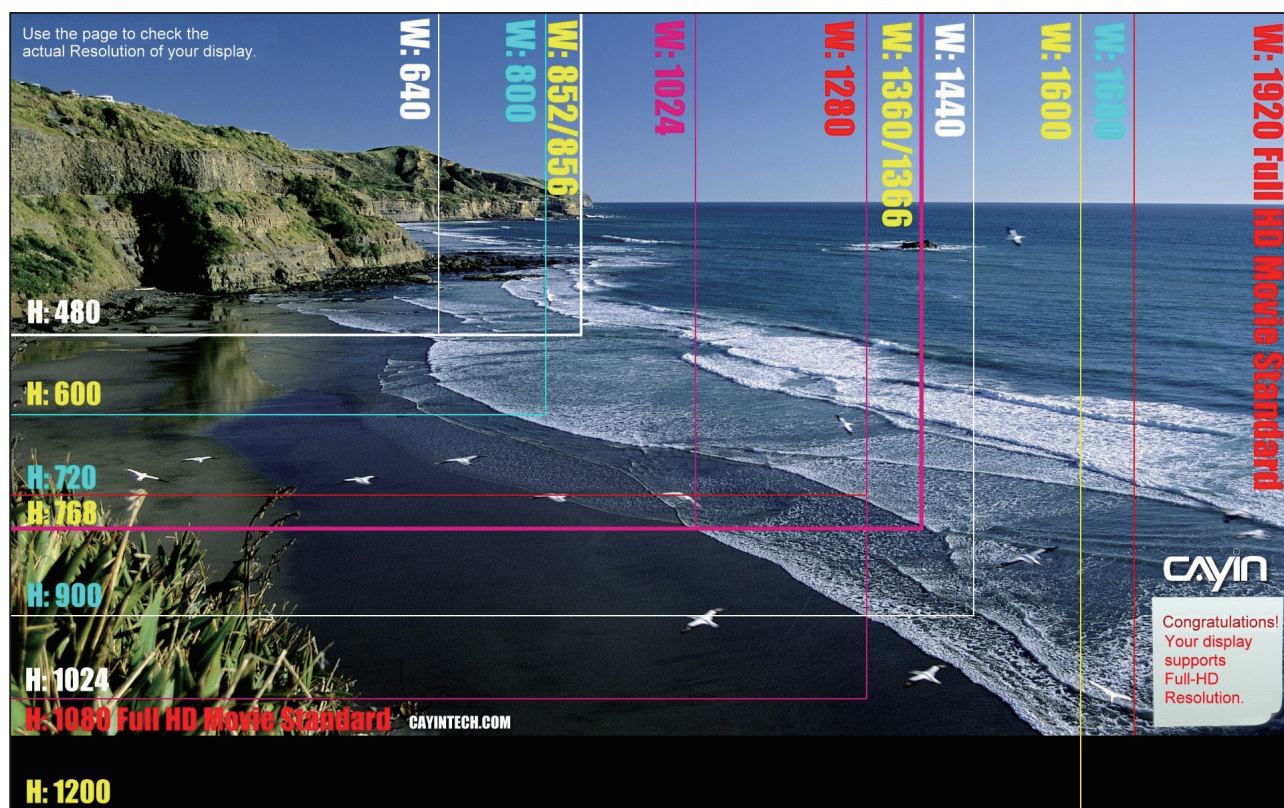

**NOTE**

請勿直接從產品光碟上執行 "log\_rcv.exe" 這個檔案。

**NOTE**

如果您安裝 Super Reporter 軟體，安裝程式會自動安裝 log\_rcv.exe。

## 附錄B 使用"log\_rcv"工具收集播放器的 syslog

鑑應提供一個簡單的syslog收集工具"log\_rcv.exe"，協助你輕鬆收集所有SMP播放器的記錄檔。你可以在產品光碟內(Tool\log receiver)找到這個工具。

若您要使用log\_rcv，您可以參考以下的操作步驟：

1. 請先將"log\_rcv.exe"這個檔案複製到你的電腦硬碟中，然後雙擊執行檔案。
2. 請到Web Manager管理工具中的"記錄檔"頁面，將"Syslog伺服器IP位址"設定為你的電腦的IP位址。

3. 執行Log\_rcv.exe後，你的電腦將會開始接收SMP播放器的記錄檔，並將結果顯示在電腦螢幕上。
4. 當所有記錄檔接收完畢後，Log\_rcv.exe會自動在你的電腦裡產生三個檔案夾—log、billing與content\_update。每天系統從所有SMP播放器收集到的記錄檔，將被存在一個以當日日期為名的子目錄下。

## 檔案夾名稱與存放記錄參考表

Log	每個SMP播放器會有一個記錄檔，同一天的所有記錄檔會放在同一個檔案夾下。
Billing	<p>所有多媒體播放器的檔案播放記錄皆儲存於此，每個SMP播放器存有單獨的記錄檔，以利帳務統計之用。</p> <p><b>SUMMARY.TXT</b></p> <p>"[COUNT]"欄位：檔案播放的次數。</p> <p>"[SUMMARY]"欄位：每個檔案播放的秒數。</p>
content_update	<p>本處的記錄檔將記載所有從CMS伺服器下載更新過的檔案，包括檔案名與檔案大小，檔案大小以byte為單位，每個SMP播放器存有單獨的記錄檔。</p> <p><b>SUMMARY.TXT :</b></p> <p>"[SUMMARY]"欄位：記載所有從CMS伺服器下載的檔案大小。</p>