

鎧應科技

數位看板多媒體播放器：SMP-WEB系列

使用者手冊

SMP-WEB

4.0 版

3.5 版

SMP-WEBPLUS

3.0 版

2.5 版

SMP-WEB3/WEB3N

1.0 版

鎧應科技股份有限公司

台北市中山區104林森北路577號8樓之2

電話：+886-2-2595 1005

傳真：+886-2-2595 1050

2007年鎧應科技股份有限公司版權所有

關於鎧應

鎧應科技是一家結合了數位媒體工程研發、業務及行銷人才的精英團隊。我們的團隊目前專注於多媒體、網路及嵌入式系統等領域，透過整合電腦與視聽多媒體技術，提供可廣泛應用在運輸、商場、學校、飯店...等商業應用上的多媒體數位看板與互動式娛樂系統。

為了滿足不同業種的客戶需求，鎧應科技不但能提供客戶各式不同的標準產品，更能為客戶量身訂做符合需求的軟硬體產品，滿足客戶在多媒體市場上的全面性需求。為了提供客戶更好的服務，鎧應科技將不懈怠的致力於研發更新的技術，為客戶提供前瞻性的新媒體解決方案不斷努力。

版權聲明

本手冊的所有內容，其著作財產權歸鎧應科技股份有限公司（以下簡稱鎧應）所有，未經鎧應許可，使用者不得以任何形式複製、重製或轉譯。鎧應有權定期對本手冊內的資訊進行變更，並恕不另行通知。鎧應將不對本手冊內容提供任何型式的擔保、立場表達或其他暗示。若有任何因使用本手冊或其所提到之產品資訊，所引起的直接或間接的資料流失與利益損失，鎧應及其所屬員工恕不為其擔負任何責任。

本產品採用Arphic的"iFont"技術及字型。

商標聲明

使用手冊中所提到的各公司產品、名稱或註冊商標，均屬於其合法註冊公司所有。

目 錄

關於鎧應	i
版權聲明	i
商標聲明	i
1. SMP-WEB系列產品概觀	1
1-1 SMP-WEB產品圖	2
1-1-1 前視圖	2
1-1-2 後視圖	2
1-2 SMP-WEBPLUS產品圖	3
1-2-1 前視圖	3
1-2-2 後視圖	3
1-3 SMP-WEB3/SMP-WEB3N產品圖	4
1-3-1 前視圖	4
1-3-2 後視圖	4
1-4 硬體詳細規格表	5
1-4-1 SMP-WEB	5
1-4-2 SMP-WEBPLUS	5
1-4-3 SMP-WEB3/SMP-WEB3N	6
1-5 系統規格	7

1-6	第一次安裝SMP-WEB系列.....	9
1-6-1	硬體安裝與準備.....	9
1-6-2	本機登入與初始設定.....	10
1-6-3	遠端PC登入.....	12
2.	多媒體節目播放與管理.....	13
2-1	多媒體檔案上傳.....	14
2-2	編輯播放清單.....	16
2-2-1	編輯新播放清單.....	16
2-2-2	設定預設的播放清單.....	19
2-2-3	利用鍵盤切換播放清單.....	19
2-2-4	檢查HTML檔案時間的間隔.....	20
2-3	管理播放清單.....	21
2-3-1	匯出播放清單.....	21
2-3-2	匯入播放清單.....	22
3.	在HTML嵌入鎧應Media Player.....	23
3-1	多媒體播放器標籤與屬性介紹.....	24
3-2	視訊輸入標籤與屬性介紹（僅SMP-WEB3支援）.....	28
3-3	實際範例.....	29
4.	資料更新與檔案夾管理.....	35
4-1	更新多媒體資料夾.....	36

4-2	管理多媒體檔案夾.....	40
5.	系統設定與管理.....	41
5-1	系統狀態查詢.....	42
5-1-1	基本資訊.....	42
5-1-2	進階訊息.....	43
5-1-3	韌體資訊.....	44
5-2	系統設定與韌體更新.....	45
5-2-1	設定系統時間.....	45
5-2-3	設定Web管理者的密碼.....	46
5-2-4	變更管理者頁面的服務埠號.....	46
5-2-5	選擇管理界面語言.....	47
5-2-6	設定系統自動重新啟動.....	47
5-2-7	韌體更新.....	48
5-3	顯示器設定.....	49
5-3-1	隱藏游標.....	49
5-3-2	顯示器資訊.....	50
5-3-3	旋轉螢幕 (僅SMP-WEBPLUS適用).....	52
5-3-4	遠端開關顯示器.....	53
5-4	視訊輸入設定(僅SMP-WEB3適用).....	54

6. 網路環境設定	55
6-1 乙太網路設定	56
6-2 無線網路設定	57
6-3 離線時的狀況處理	58
7. 日記檔管理	59
7-1 啟用記錄檔	60
7-2 查看記錄	61
7-3 匯出記錄	62
8. SMP控制台模式	63
9. 系統還原	65
附錄A 螢幕解析度測試工具	68
附錄B 使用"log_rcv"工具收集播放器的syslog	69

1

SMP-WEB系列產品概觀

1-1 SMP-WEB產品圖.....	2
1-1-1 前視圖.....	2
1-1-2 後視圖.....	2
1-2 SMP-WEBPLUS產品圖.....	3
1-2-1 前視圖.....	3
1-2-2 後視圖.....	3
1-3 SMP-WEB3/SMP-WEB3N產品圖.....	4
1-3-1 前視圖.....	4
1-3-2 後視圖.....	4
1-4 硬體詳細規格表.....	5
1-4-1 SMP-WEB.....	5
1-4-2 SMP-WEBPLUS.....	5
1-4-3 SMP-WEBPLUS.....	6
1-5 系統規格.....	7
1-6 第一次安裝SMP-WEB系列.....	9
1-6-1 硬體安裝與準備.....	9
1-6-2 本機登入與初始設定.....	10
1-6-3 遠端PC登入.....	12

網頁版多媒體播放器SMP-WEB系列是專為需要使用HTML、Flash、JavaScript、DHTML、CSS或其他大部分常用網頁語法的使用者而設計，所有多媒體內容皆以全螢幕網頁的方式呈現，您可以使用自己熟悉的網頁編輯軟體，盡情發揮創意，自由呈現多媒體內容。SMP-WEB系列亦可延伸整合觸控式螢幕、鍵盤、滑鼠等外接裝置，提供互動式服務。SMP-WEBPLUS播放器除支援一般橫式顯示器，亦可進一步支援直立式螢幕的多媒體呈現。對於講究影片品質的您，SMP-WEBPLUS更可進階播放高畫質(High Definition)影片，為您的訊息傳遞提供完美細緻的高品質呈現。

1-1 SMP-WEB產品圖

1-1-1 前視圖

1. USB 2. Mic In 3. Audio Out 4. 網路指示燈 5. 硬碟指示燈 6. 電源指示燈 7. 電源開關

1-1-2 後視圖

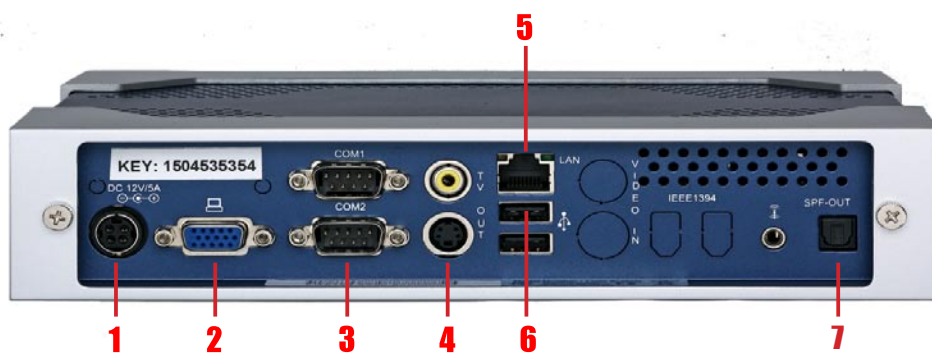

1. 電源連接孔 2. VGA 3. COM Port (保留) 4. TV OUT 5. 乙太網路連接埠 6. USB x 2 7. 光纖音源輸出

1-2 SMP-WEBPLUS產品圖

1-2-1 前視圖

1.電源指示燈 2.磁碟指示燈 3.重新啟動 4.電源按鈕

1-2-2 後視圖

1. 電源連接孔 2. 電壓切換 3. COM (保留) 4. VGA 5. 乙太網路接孔 6. 4×USB
7. Line-In(保留) 8. Mic-In(保留) 9. Audio-Out

1-3 SMP-WEB3/SMP-WEB3N產品圖

1-3-1 前視圖

1. 電源與硬碟指示燈 2. 2 x USB

1-3-2 後視圖

1. AV-in (僅SMP-WEB3具備) 2. COM Port 3. 電源連接孔 4. 乙太網路接孔
5. AV-Out 6. S-Video Out 7. VGA (輸出) 8. 2 x USB 9. 電源按鈕

1-4 硬體詳細規格表

1-4-1 SMP-WEB

尺寸	48.5 (高) × 234 (寬) × 175 (長) 公釐
材質	鋁/塑膠 (外覆)
色彩	藍/銀
重量	1公斤 (因型號而異)
網路	10/100 Mbps Ethernet
內部儲存裝置	40G Bytes, 2.5" IDE 硬碟
影像	VGA D-Sub 、Composite / S-Video (NTSC/PAL)
聲音	Phone Jack (Stereo) / Optical
電源	100~240V AC
其他週邊介面	RS-232 (COM), 3 x USB

1-4-2 SMP-WEBPLUS

尺寸	44 (高) × 380 (寬) × 195 (長) 公釐
材質	鋁 + 鋼
顏色	銀/黑
重量	3.5公斤 (不含硬碟) , 4.4公斤 (含硬碟)
網路	10/100/1000 Mbps Ethernet
內部儲存	160G Bytes , 3.5" IDE硬碟
影像	VGA D-Sub
聲音	Phone Jack (Stereo)
電源	100~240V AC
其他週邊介面	RS-232 (COM), 4 x USB

1-4-3 SMP-WEB3/SMP-WEB3N

尺寸	44 (高) x 290 (寬) x 150 (長) 公釐
材質	鋼
顏色	黑
淨重	2.5公斤 (含硬碟)
網路	10/100 Mbps Ethernet
內部儲存	40G Bytes , 2.5" IDE硬碟
視訊輸出	VGA D-Sub, Composite/S-Video (NTSC/PAL)
音源輸出	RCA Stereo
視訊輸入(僅SMP-WEB3)	Composite (RCA)
音源輸入(僅SMP-WEB3)	RCA Stereo
電源	100~240V AC
其他週邊介面	RS-232 (COM), 4 x USB

1-5 系統規格

	SMP-WEB	SMP-WEBPLUS	SMP-WEB3/WEB3N
播放檔案規格	<ul style="list-style-type: none"> • WEB: 搭配Firefox 2.0版，支援W3C HTML格式，支援JavaScript 1.7版 • Flash: 支援Macromedia Flash Player V7 • Image: JPEG/GIF(1)/BMP；支援到最大1280x1024圖片解析度 	<ul style="list-style-type: none"> • WEB: 搭配Firefox 2.0版，支援W3C HTML格式，支援JavaScript 1.7版 • Flash: 支援Macromedia Flash Player V7 • Image: JPEG/GIF(1)/BMP；支援到最大1600x1200圖片解析度 	<ul style="list-style-type: none"> • WEB: 搭配Firefox 2.0版，支援W3C HTML格式，支援JavaScript 1.7版 • Flash: 支援Macromedia Flash Player V7 • Image: JPEG/GIF(1)/BMP；支援到最大1280x1024圖片解析度
影片檔案格式	<ul style="list-style-type: none"> • MPEG/MPG/VOB/MP3/MP4 • WMV/WMA • AVI 		
影片編碼方法	<ul style="list-style-type: none"> • MPEG-1/MPEG-2 PS/MPEG-2 TS/MPEG-4 ISO • MP3 (MPEG AUDIO LAYER 3) • WMV 7/8/9 • WMA 7/8 • DivX • RAW DV (only for SMP-WEBPLUS) 		
網路串流	<ul style="list-style-type: none"> • Cayin RTB (MPEG-2 TS 1~5 Mbps) • RTP • HTTP/MMS 		
影片解析度 (2)	<ul style="list-style-type: none"> • MPEG-2 影片及串流最高支援到480p (720x480)，其他格式最高支援影片解析度320x240 • 支援MPEG-2影片位元率可達9 Mbps，其他格式1.5Mbps 	<ul style="list-style-type: none"> • 最高支援到720p 影片解析度 (1280x720) • 支援影片位元率可達12 Mbps 	<ul style="list-style-type: none"> • 最高支援到480p 影片解析度 (720x480) • 支援影片位元率可達5 Mbps
儲存裝置	<ul style="list-style-type: none"> • 使用內置式2.5"硬碟 	<ul style="list-style-type: none"> • 使用內置式3.5"硬碟 	<ul style="list-style-type: none"> • 使用內置式2.5"硬碟

表續下頁

	SMP-WEB	SMP-WEBPLUS	SMP-WEB3/WEB3N
輸出連接器 (3)	<ul style="list-style-type: none"> ● VGA 連接器 (VGA D-sub), Composite, S-Video ● 螢幕解析度支援：640x480、800x600、1024x768、1280x1024、1280x768、856x480 ● 不支援螢幕旋轉 ● Phone Jack立體聲音源輸出 ● RS-232 (COM port) 客製化專案使用 	<ul style="list-style-type: none"> ● VGA 連接器 (VGA D-sub) ● 螢幕解析度支援：640x480、800x600、1024x768、1152x864、1280x1024、1600x1200、1280x720 (720p)、1280x768、1600x900、1360x768、1366x768 ● 支援90度與270度螢幕旋轉 (垂直顯示) ● Phone Jack立體聲音源輸出 ● RS-232 (COM port) 客製化專案使用 	<ul style="list-style-type: none"> ● VGA 連接器 (VGA D-sub), Composite, S-Video ● 螢幕解析度支援：640x480、800x600、1024x768、1152x864、1280x1024、1280x720(720p)、1280x768、1600x900、1360x768、1366x768 ● 不支援螢幕旋轉 ● Composite & S-Video 僅支援800x600螢幕解析度 ● RCA立體聲音源輸出 ● RS-232 (COM port) 客製化專案使用
輸入連接器	<ul style="list-style-type: none"> ● N/A 	<ul style="list-style-type: none"> ● N/A 	<ul style="list-style-type: none"> ● Composite Video Input, RCA Audio Input (僅SMP-WEB3支援)
網路介面	<ul style="list-style-type: none"> ● 10/100 Mbps Ethernet ● 可選配802.11b/g 無線網路 	<ul style="list-style-type: none"> ● 10/100/1000 Mbps Ethernet ● 可選配802.11b/g 無線網路 	<ul style="list-style-type: none"> ● 10/100 Mbps Ethernet ● 可選配802.11b/g 無線網路
網路協定	<ul style="list-style-type: none"> ● 支援固定IP與動態IP (DHCP) ● 支援HTTP, SMB, ICMP ● 網路連線偵測，若網路突然斷線，系統可切換至自訂的離線畫面 		
USB 連結	<ul style="list-style-type: none"> ● 連結鍵盤、滑鼠 ● 您可以藉由簡易數字鍵盤(0~9)切換播放清單 		

NOTE

1. 不支援動畫GIF。
2. 最大位元率與解析度因檔案編碼方式不同而可能有不同結果，影片播放以實際測試為準，鎧應不保證您所存的檔案均可在SMP上正常播放。
3. 實際可用之螢幕解析度與螢幕搭配性有關，實際狀況須以實際測試結果為準。

1-6 第一次安裝SMP-WEB系列

1-6-1 硬體安裝與準備

您可以透過下列操作方法，安裝SMP-WEB系列產品

- 1.** 打開SMP產品套件
- 2.** 連上電源供應器，並調整電壓以符合您國家的設定(只有SMP-WEBPLUS需手動調整電壓，預設電壓為220V)。
- 3.** 將乙太網路線連接到區域網路連接埠（在預設的狀況下，SMP將會從DHCP伺服器上取得IP位址）
- 4.** 連上VGA螢幕接線（預設螢幕解析度為800×600）
- 5.** 若您需要從SMP本機端做系統設定，請於任一USB接頭連接鍵盤與滑鼠。
- 6.** 按下電源開關啓動系統，出現LOGIN 登入系統畫面，完成啓動程序。

NOTE

無論何時，你都可以在本機螢幕上切換播放狀態及 Web Manager 模式。您只要在 SMP 上接上鍵盤，按下 Ctrl-F10 可切換到 Web Manager Login 頁；按下 Ctrl-F1，即可切換到播放模式。

NOTE

除了第一次安裝 SMP，使用本機進行網路設定外，針對 SMP 的日常管理，我們建議您使用遠端 PC 登入及設定 SMP。

1-6-2 本機登入與初始設定

在完成了 SMP 的硬體安裝工作後，請依照您的網路環境，進行登入及 SMP 的初始設定。

◎ DHCP 網路環境下的本機登入

若您的網路環境是採用 DHCP 的 IP 指派方式，SMP 會自動取得 IP 位址。在將滑鼠和鍵盤接上 SMP 後，您就可以使用本機，直接登入 Web Manager 管理頁。

1. 在完成硬體安裝，啟動電源後，請點擊首頁中的【LOGIN】，輸入使用者名稱及密碼登入。

預設的使用者名稱：**webadmin**

預設的密碼：**admin**

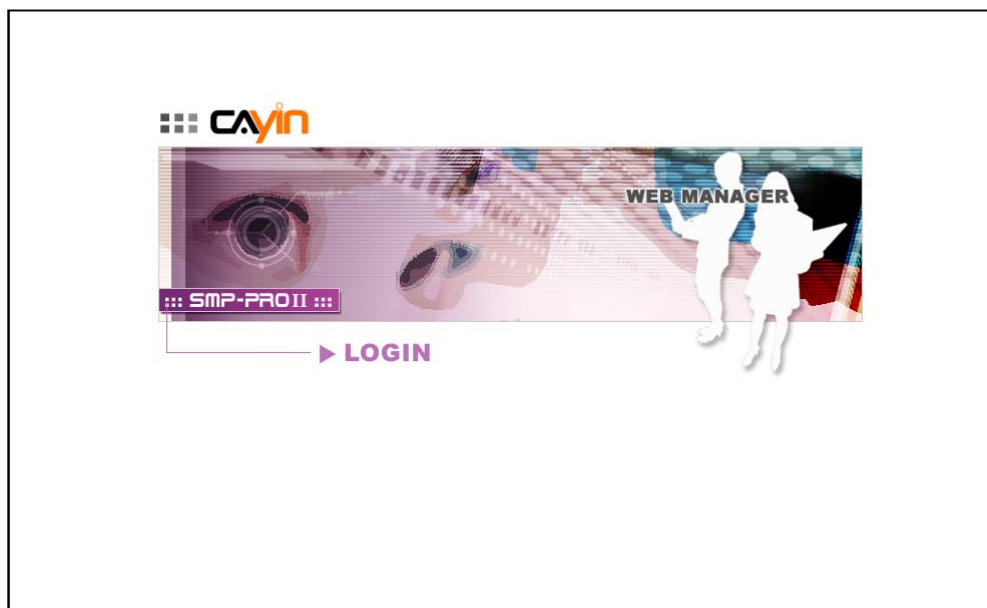

◎ 本機登入-靜態IP模式

若您的網路環境是採用指派靜態IP方式，在完成SMP安裝工作後，請利用下面的操作方法，完成登入及網路初始設定等工作。

1. 在完成硬體安裝，啓動電源後，請將鍵盤滑鼠連上SMP，點擊首頁中的【LOGIN】，輸入使用者名稱及密碼登入。

預設的使用者名稱：**webadmin**

預設的密碼：**admin**

2. 在進入Web Manager 管理界面後，請點選「網路設定」，並在"乙太網路設定"中的"靜態IP位址"中輸入指定的IP。
3. 最後儲存及套用設定即可。

1-6-3 遠端PC登入

若您利用遠端PC設定SMP，您可以利用下列操作步驟，登入SMP：

1. 在產品光碟中找到\Tool\Device Seeker位置，點兩下cysrch圖示，執行"鎧應裝置搜尋器 (Cayin Device Seeker)"。
2. 在「Cayin Device Seeker」視窗中，點擊【Seek】，搜尋相同的子網路端點中可用的裝置。雙擊SMP的主機名稱建立連線。或者，您也可以按下裝置的主機名稱，並且點選【Open Web】連接到裝置。
3. 您也可以利用「Cayin Device Seeker」直接開啓多媒體檔案夾。若您想要直接透過「Cayin Device Seeker」開啓多媒體檔案夾，請點擊【Open Folder】即可。

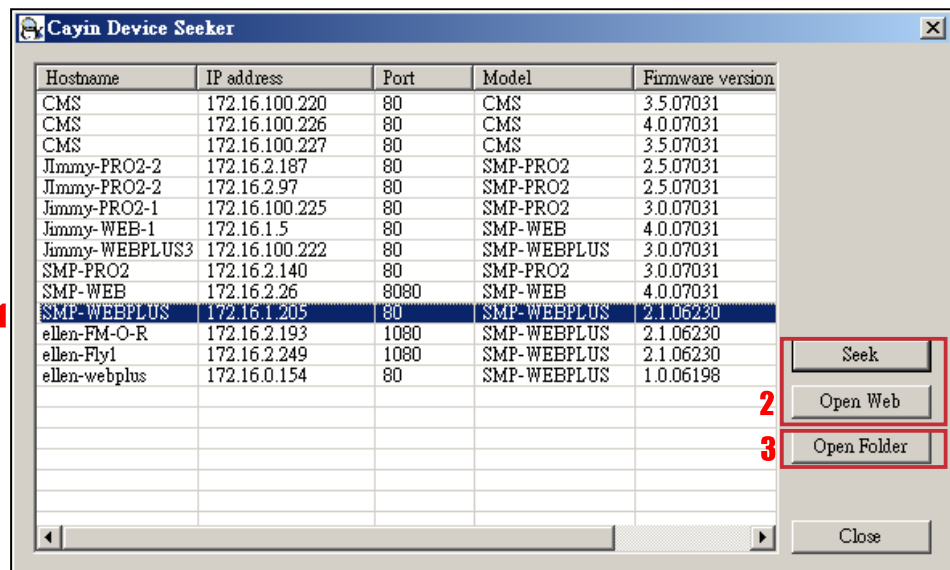

4. 如果SMP及你的電腦並不在同一個區域網路中，你可以開啓瀏覽器，並且在位址列中鍵入SMP的IP位置。一旦成功的登入，你可以開始管理SMP。

2. 多媒體節目播放與管理

2-1 多媒體檔案上傳	14
2-2 編輯播放清單	16
2-2-1 編輯新播放清單	16
2-2-2 設定預設的播放清單	19
2-2-3 利用鍵盤切換播放清單	19
2-2-4 檢查HTML檔案時間的間隔	20
2-3 管理播放清單	21
2-3-1 匯出播放清單	21
2-3-2 匯入播放清單	22

NOTE

您必須在同一個網域內，才能使用Cayin Device Seeker連接到SMP播放器的多媒體資料夾。

透過SMP-WEB系列產品，您可以指定播放系統支援的檔案格式及播放順序。也就是說，您可以將要播放的節目內容先行上傳到SMP-WEB播放器上，再編輯節目播放清單，讓SMP-WEB播放器能依照您要的播放方式及順序，播放指定的檔案及節目內容。

2-1 多媒體檔案上傳

當您只購買SMP播放器單機時，您可以透過下列方式，將要播放的檔案放入SMP中。

方法1：

1. 執行產品光碟中\Tool\Device Seeker的「Cayin Device Seeker」。
2. 「Cayin Device Seeker」會自動為您搜尋所有可用的SMP客戶端或者是CMS伺服器。當找到相關的裝置後，選擇你想要連接的裝置，點擊【Open Folder】。
3. Windows 檔案管理員將會開啟，並且連接到分享的資料夾。

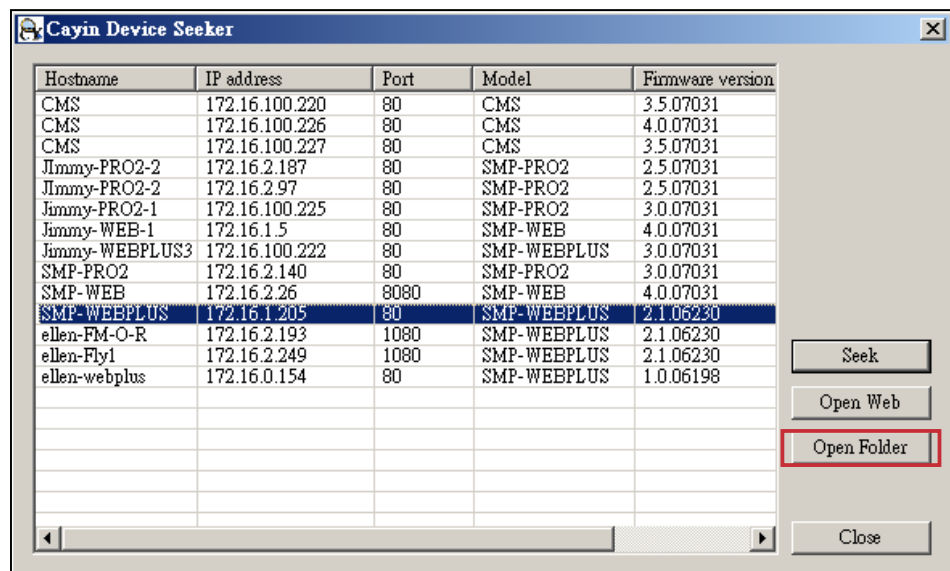

4. 將要播放的節目內容，複製到SMP的media資料夾中，即完成了上傳檔案的動作。之後，你就可以在SMP播放器上播放這些檔案。

方法2：

1. 開啟「檔案管理員」，在位址列中輸入"\\主機名稱"或"\\IP位址"，如您的主機名稱為SMP-WEBPLUS，即輸入\\SMP-WEBPLUS或\\172.16.1.2。將要播放的節目內容，複製到SMP的media資料夾中，即完成了上傳檔案的動作。之後，你就可以在SMP播放器上播放這些檔案。

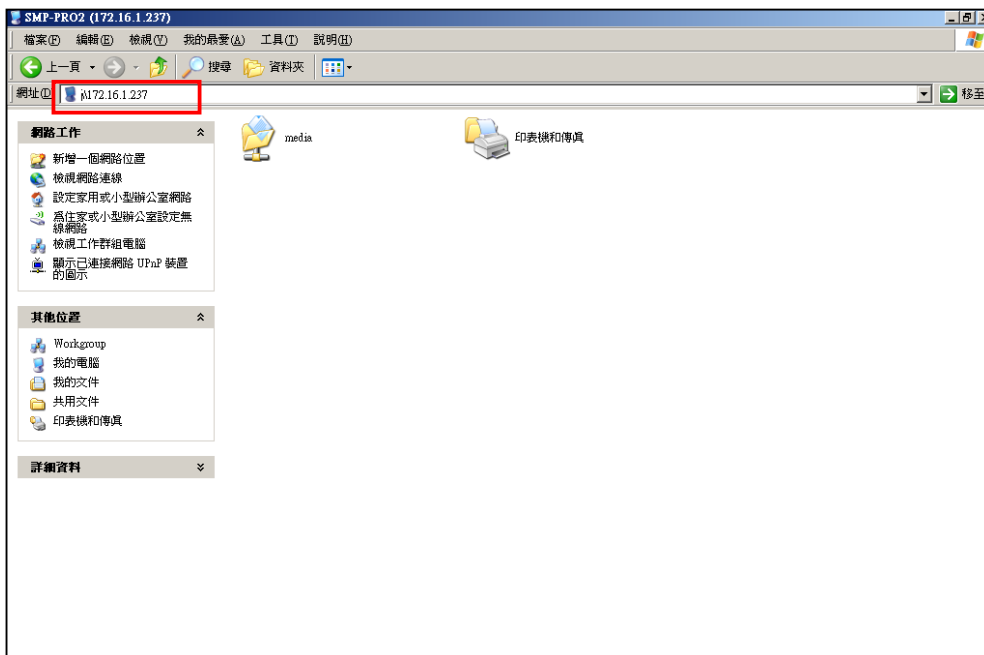

2. 打開您個人電腦上的「網路上的芳鄰」，所有在工作群組中的電腦都會被列出來，你可以在你的Windows 檔案總管中看到所有的SMP客戶端或者是CMS伺服器，如下圖：

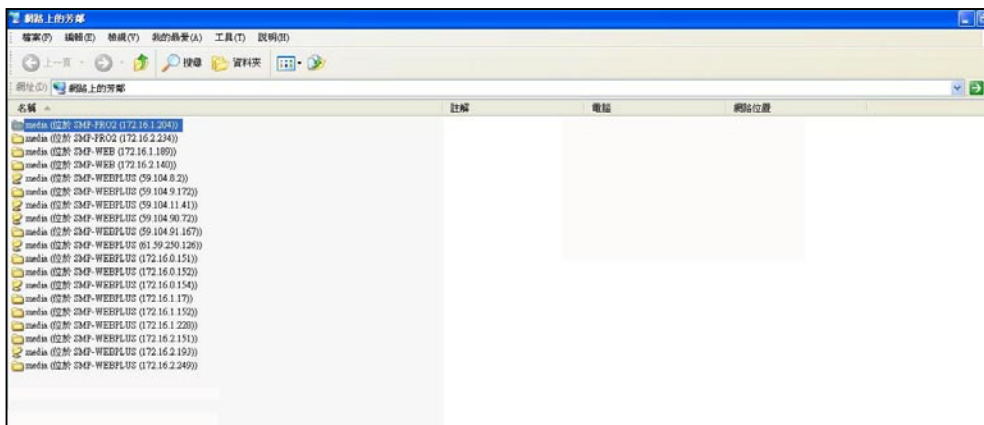

NOTE

你至少可以編輯10個HTML/JPEG/SWF/VIDEO格式的播放清單，並且在每個播放清單中加入99個項目。

2-2 編輯播放清單

在SMP-WEB系列產品中，藉由您PC上的瀏覽器透過SMP的Web Manager介面遠端編輯節目清單，開始進行節目清單的編輯工作。

2-2-1 編輯新播放清單

若您初次使用SMP播放器，您可以透過下面的操作步驟，製作節目播放清單。

1. 登入SMP，進入Web Manager 管理界面。
2. 選取「瀏覽器」選單中的「瀏覽器」頁。
3. 找到「播放清單」下拉選單，選取「0」，開始編輯播放清單。
4. 按下【新增一項目】開啟「新增/編輯」對話窗。

項目	啟用	URL/檔案	時間	指令
1	<input checked="" type="checkbox"/>KIMO.COM.TW	永遠	編輯 刪除 向上 向下

Below the table are buttons for '新增一項目' and 'Delete all items'. There are also two checkboxes: '當數字鍵按下時切換播放清單' and '檢查HTML檔案時間的間隔' (set to 30 seconds). A '儲存' button is located at the bottom right. The footer contains 'Copyright © Cayin Technology Co., Ltd. All rights reserved.' and 'US, TW Patent Pending'.

5. 在"新增/編輯項目"視窗中，我們可以指定清單中的播放項目。在"插入"中，我們要指定播放清單中的播放項目及順序，在未編輯任何播放清單的狀況下，會依序出現順序編號。請參考下表，設定播放項目。

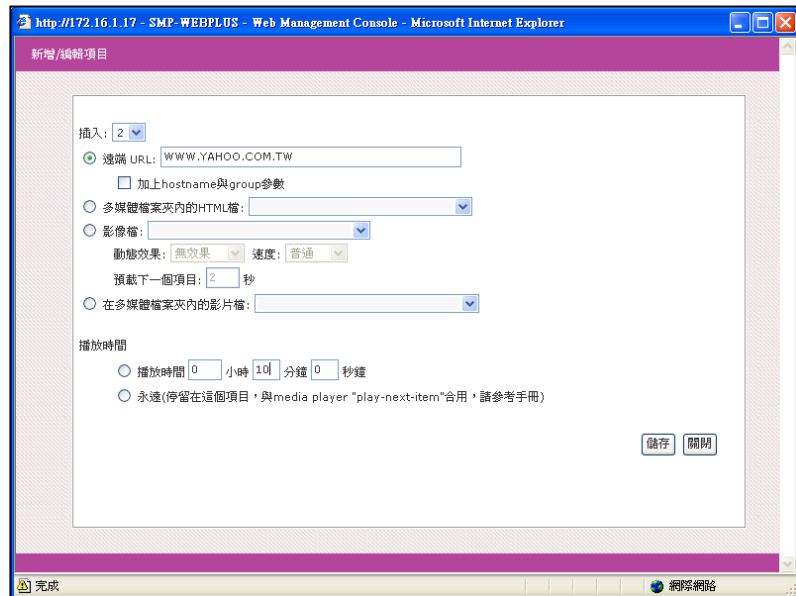

NOTE

此種方式類似於您PC瀏覽器的運作方式，目前SMP-WEB產品並不支援 HTTPS (SSL) 協定。

遠端URL	<p>指定遠端的URL做為播放的節目內容。請在文字框中以http://伺服器位址/資料夾名稱/html文件 格式輸入您的URL內容。</p> <p>你也可以使用動態的伺服器script，如ASP、PHP或者是CGI去產生HTML網頁。勾選「加上hostname與group參數」這個項目，系統就會自動的為HTML URL後加入hostname/group參數。舉個例子來說，如果你加入http://remote_web_server/test.php 在這個選項中，SMP最後將會傳送出如下的請求，可以由你的Server Script接收參數http://remote_web_server/test.php?hostname=hostname&group=groupname 在這裡，主機名稱指的是你在"6-1網路設定"中所設定的主機名稱。</p>
多媒體檔案夾內的HTML&SWF	<p>指定播放CMS伺服器上指定的多媒體檔案夾內的HTML或SWF格式的文件。在預設的狀況下，CMS會自動將多媒體檔案夾內的HTML及SWF格式的檔案列入選單中，您可以自選單中選取您要的播放項目。如果檔案尚未放入多媒體資料夾內，您也可以按下「新增一個」，在彈出的對話窗中，輸入未上傳的播放項目的路徑位址(如/cayin/main.html)，加入播放清單中。</p>

<p>影像檔</p>	<p>指定播放CMS伺服器上指定的多媒體檔案夾內的JPEG&GIF影像檔文件。在預設的狀況下，CMS會自動將多媒體檔案夾內的影像檔都列入選單中，您可以自選單中選取要的播放項目。如果檔案尚未放入多媒體資料夾內，您也可以按下「新增一個」，在彈出的對話窗中，輸入未上傳的播放項目的路徑位址(如/cayin/cartoon.jpg)，加入播放清單中。</p> <p>* 動態效果 動態效果是指播放多媒體影像時，進入及離開螢幕的過場效果。SMP-WEB系列提供四種動畫模式：從上至下、從下至上、從左至右及從右至左。</p> <p>* 速度 我們可以透過設定「速度」，指定產生動態效果的時間。</p> <p>* 預載下一個項目 一般來說，完整下載HTML網頁需要一點時間，因此你必須設定排在此影像檔後面的下個項目(如HTML檔案)的預載時間，以確保下一個HTML檔案能在此影像檔消失前，預先顯示完整的HTML網頁。舉個例子來說，影像播放的時間是20秒，而你想要系統在第15秒時預先載入下個項目，你必須在這個欄位中設定 "5 秒"。設定的預載時間長短視下個項目複雜度與需載入的時間而定。</p>
<p>在多媒體檔案夾中的影片檔</p>	<p>指定播放CMS伺服器上指定的多媒體檔案夾內的影片檔。在預設的狀況下，CMS會自動將多媒體檔案夾內的影片檔都列入選單中，您可以自選單中選取要的播放項目。您也可以按下「新增一個」，在彈出的對話窗中，輸入未上傳的播放項目的路徑位址(如/cayin/carton.mpg)，加入播放清單中。</p>

NOTE

若你選擇播放在在多媒體檔案夾中的影片檔，你將無法設定影片的播放時間。在系統播畢一個影片檔時，將會自動播放下一個影片。

NOTE

當你增加完項目後，請記得勾選欲播放的項目，系統僅會播放有勾選的項目。

若您想要刪掉所有清單中的內容，按下【刪除所有項目】即可。

6. 最後，在"播放時間"中指定播放的時間。你可以設定每個播放項目的播放時間，時間到的時候，SMP將會開始播放下個項目。如果你將播放時間設定為"永遠"，播放清單將會在此停住，也就是說，SMP將會一直播放這個項目，而不會接著播送下個項目。你也可以使用'play-next-item' 標籤來變更播放項目。有關標籤的使用方式，請見第三章。
7. 按下【儲存】、【關閉】，完成播放清單的設定。
8. 依序新增其它欲播放的項目。若您希望調整該播放清單中，各項目的播放順序，請點擊指令欄中的【向上】或【向下】。
9. 在完成所有項目的新增工作後，最後請按下【套用】，套用設定值。

2-2-2 設定預設的播放清單

SMP-WEB系列播放器一次只能播放一個清單，因此，如果你想要播放選取的播放清單目錄，請點擊「設成預設」。索引號碼中標示了"(預設)"者為預設的播放清單，SMP播放器會在啟動系統後，自動在預設的播放清單中顯示為預設播放。

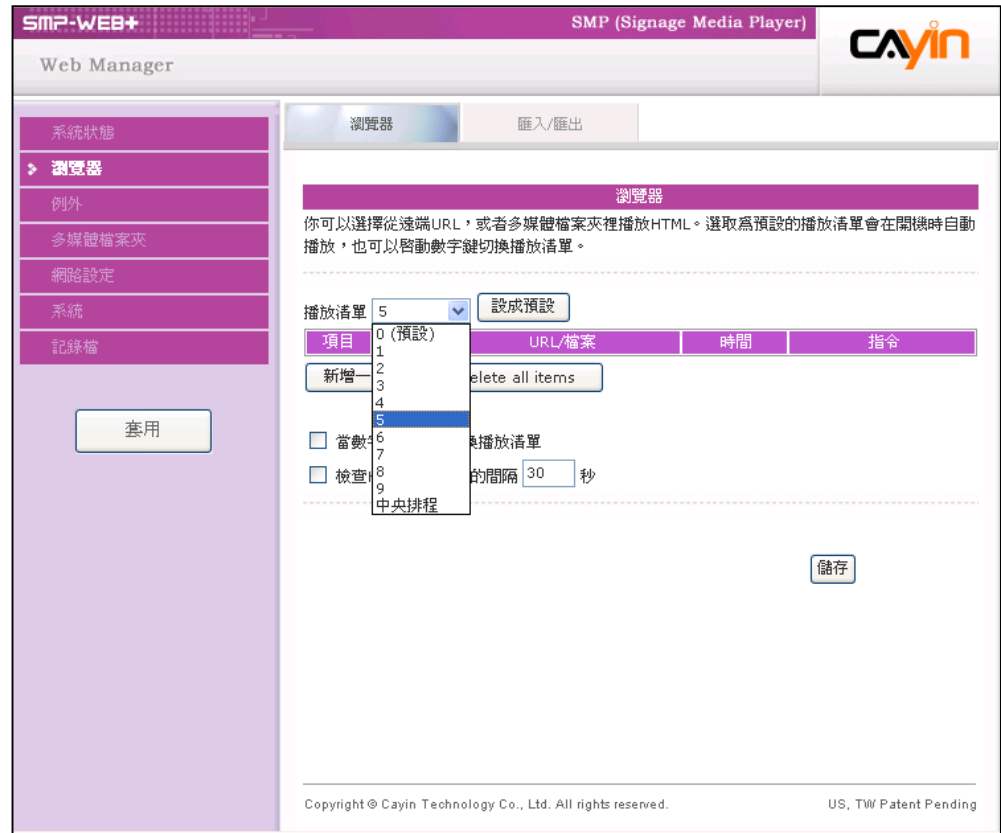

2-2-3 利用鍵盤切換播放清單

您也可以透過鍵盤控制的方式，切換播放清單的播放順序。在您編輯完成了播放清單後，請利用下面的方式操作這項功能。

1. 在Web Manager 中進入瀏覽器頁，勾選"當數字鍵按下時切換播放清單"這個選項。
2. 在SMP接上數字鍵盤後，您可以透過按下鍵盤上的數字鍵，對應到播放清單中的編號，指定及切換播放清單。

NOTE

SMP-WEB系列播放器使用下列的方法來判斷檔案是否被更新了。

- 遠端URL：HTTP最後更新header標籤
- 多媒體檔案夾裡的HTML檔案：檔案時間

2-2-4 檢查HTML檔案時間的間隔

當播放清單中包含了來自URL或者是多媒體清單中的HTML項目，你可以選取這個項目啓用它。系統會依照你指定的時間檢查並更新URL或HTML檔案。如果沒有任何更新項目，或者是項目已被移除，系統將會播放原始的項目。

- A description: '你可以選擇從遠端URL，或者多媒體檔案夾裡播放HTML。選取為預設的播放清單會在開機時自動播放，也可以啟動數字鍵切換播放清單。' (You can choose to play HTML from a remote URL or a multimedia folder. The selected playlist will play automatically at startup, and you can also start a playlist by pressing a number key.)
- A dropdown menu for '播放清單' (Playlist) set to '0 (預設)' (Default) with a '設成預設' (Set as default) button.
- A table with the following data:

項目	啓用	URL/檔案	時間	指令	
1	<input checked="" type="checkbox"/>KIMO.COM.TW	永遠	編輯	向上
				刪除	向下
2	<input checked="" type="checkbox"/>	... W.YAM.COM.TW	600 秒	編輯	向上
				刪除	向下
- Buttons for '新增一項目' (Add item) and 'Delete all items'.
- Checkboxes for:
 - 當數字鍵按下時切換播放清單 (Switch playlist when number key is pressed)
 - 檢查HTML檔案時間的間隔 秒 (Check HTML file time interval seconds)
- A '儲存' (Save) button at the bottom right.

Copyright © Cayin Technology Co., Ltd. All rights reserved. US, TW Patent Pending

2-3 管理播放清單

NOTE

如果你設定了封鎖彈出式視窗，或者你停用了下載檔案的項目，匯出功能將無法正常運作。請關閉封鎖彈出式視窗的功能，或者將SMP Web Manager加入允許存取的web清單中。你也可以在按下匯出按鈕時，試著按下Ctrl鍵。這個方法適用於很多彈出式視窗的程式。

NOTE

您無法於SMP本機上操作備份清單的工作。請利用網路連線的方式，進入Web Manager備份您的播放清單。

在完成播放清單的設定工作後，您可以透過「匯入／匯出」功能，保存與備份播放清單，以節省重複建立清單的時間。

2-3-1 匯出播放清單

要匯出播放清單，您可以透過以下的操作步驟，匯出所有的播放清單到你的個人電腦裡。

1. 登入SMP，進入Web Manager 管理界面。
2. 選取「瀏覽器」選單中的「匯出／匯入」頁。

3. 在「匯入匯出播放清單」選項中點選【匯出】。
4. 在彈出的「檔案下載」對話中，按下【儲存】，並指定要儲存的路徑位置，即可完成備份工作。

2-3-2 匯入播放清單

你也可以在其它的SMP-WEB系列產品中匯入播放清單。要匯入播放清單，您可以透過以下的操作步驟：

1. 登入SMP，進入Web Manager 管理界面。
2. 選取「瀏覽器」選單中的「匯出／匯入」頁。

3. 在「從檔案匯入播放清單」選項中點擊【瀏覽】，在「選擇檔案」對話窗中選取要匯入的播放清單，即可完成匯入播放清單的工作。

3 ■ 在HTML嵌入鑿應Media Player

3-1 多媒體播放器標籤與屬性介紹	24
3-2 視訊輸入標籤與屬性介紹（僅SMP-WEB3支援）	28
3-3 實際範例	29

3-1 多媒體播放器標籤與屬性介紹

在鎧應多媒體播放器中，內建了Cayin Media Player播放元件，讓使用者能透過編輯HTML文件，嵌入影片播放功能元件。

當您要透過HTML文件來控制多媒體元件時，請參考我們所列出來，鎧應專門為媒體播放器所設定的HTML標籤及常用的屬性，製作您的HTML文件。

語法：

```

<object type="TYPE屬性" height="物件高度(pixel)" width="物件寬度(pixel)">
  <param name="NAME屬性" value="值">
  <param name="NAME屬性" value="值">
  <param name="NAME屬性" value="值">
  ..
</object>

```

TYPE屬性

屬性	屬性值	說明
TYPE	video/mpeg video/main video/sub	<p>SMP-WEB/WEB3/WEB3N可指定video/mpeg或video/main，作為影片播放用。</p> <p>SMP-WEBPLUS可以指定播放兩個影片項目。video/main表示播放主要的video，video/sub，表示次要的播放影片項目。</p> <p>若您的HTML文件中指定播放兩部影片，建議將影片解析度比較大的項目，指定為main。我們不建議在播放高解析度影片時，畫面上同時播放兩個Video。</p>

NAME 屬性值一覽表：

屬性	屬性值	說明
src	file://folder/video_filename mms://ip_address/mms_url http://ip_address/http_url rtb://port rtb://multi_cast_ip:port rtp://port rtp:// multi_cast_ip:port	file：播放Media檔案夾中的檔案 mms：Microsoft MMS 串流 http：http串流 rtb：鑑應RTB串流 rtp：即時傳輸協定串流 Note: 關於 'src' 屬性的使用，請參考後頁的範例說明。
loop	1 (default) 0	指定是否重複播放。
fullscreen	1 0 (default)	指定以全螢幕播放。
hidden	1 0 (default)	在預設的情況下(設定為0)，螢幕將不會被隱藏。當播放器被隱藏起來時，檔案將會被播放，聲音將不會成為靜音狀態。
ratio	auto (default) 4:3 / 1:1 / 16:9 / 2.11:1	媒體播放視窗的比例。
control-panel	1 0 (default)	設定面板顯示模式，當設定為yes時，面板將會在多媒體播放器中左按滑鼠時出現。
play-local-all	1 0 (default)	指定播放多媒體資料夾中所有的檔案。
play-server-schedule	1 0 (default)	依照CMS的中央排程系統播放檔案。這個選項無法與 play-local-all 一起使用。
play-folder-all	folder_name	播放指定檔案夾中所有的內容 範例： <param name="play-folder-all" value="folder-name">
play-next-item	1 0 (default)	在影片播放完畢後，將播放WEB播放清單內下個項目。使用此功能時，loop 參數會被強迫設為False。
random-playlist	1 0 (default)	隨機播放播放清單的內容。
audio	1 (default) 0	開啟或關閉音效。 當您的主要播放影片設定為true時，次要播放元件中的audio選項會自動視為無效。

NOTE

藉由放置多個src屬性，可以按照順序的播放數個檔案或串流。

src 屬性與用法說明

src 屬性為指定影片播放程式播放清單使用，有下列數種變化：

- a. 播放多媒體檔案夾內的影片

<param name="src" value="file://folder/to/video.mpg">

- b. 播放mms或http串流

<param name="src" value="mms://mms_server_and_url">

<param name="src" value="http://http_server_and_url">

- c. 播放RTB串流

廣播和單播

<param name="src" value="rtb://port">

多播

<param name="src" value="rtb://multicast_ip:port">

3-2 視訊輸入標籤與屬性介紹（僅SMP-WEB3支援）

NOTE

請不要同時使用影像輸入標籤與多媒體播放器標籤。若您同時使用，系統可能會超出負荷，導致影片播放出現延遲的狀況。

若你想要在網頁中播放AV-in的影像訊號，你可以在網頁中插入以下的影像輸入標籤。更多的影像輸入標籤的屬性（例如：NTSC/PAL），請參考5-4節。

```
<object type="video/video-in" height="Object height (pixel)" width="Object width (pixel)">
```

```
<param name="NAME Attribute " value=" value ">
```

```
...
```

```
</object>
```

NAME 屬性值一覽表：

屬性	屬性值	說明
audio	1 (default) 0	把聲音打開或關掉。
fullscreen	1 0 (default)	播放全螢幕的影片。

3-3 實際範例

範例一：播放多媒體檔案夾內的一部影片video.mpg，並重複播放

```
<html>
<head>
</head>

<body>
.....
<object type="video/mpeg" WIDTH="320" HEIGHT="240">
<param name="src" value="file://video.mpg">
<param name="loop" value="1">
<param name="ratio" value="4:3">
</object>
.....
</body>
</html>
```

範例二：以全螢幕方式播放多媒體檔案夾內的一部影片video.mpg，並重複播放

```
<html>
<head>
</head>
<body>
.....
<object type="video/mpeg" WIDTH="320" HEIGHT="240">
<param name="src" value="file://video.mpg">
<param name="fullscreen" value="1">
<param name="loop" value="1">
</object>
.....
</body>
</html>
```

範例三：播放多媒體檔案夾內的數部影片，並重複播放

如果你想要播放一個播放清單的內容，你可以加入多個param 標籤，並指定name為 "src"。在下面的範例當中，播放器將會順序播放1.mpg、2.mpg、3.mpg、4.mpg、5.mpg這些檔案。

```
<html>
<head>
</head>
<body>
.....
<object type="video/mpeg" WIDTH="320" HEIGHT="240">
<param name="loop" value="1">
<param name="src" value="file://1.mpg">
<param name="src" value="file://2.mpg">
<param name="src" value="file://3.mpg">
<param name="src" value="file://4.mpg">
<param name="src" value="file://5.mpg">
</object>
.....
</body>
</html>
```

範例四：播放多媒體檔案夾內的所有影片

如果你想要在多媒體檔案夾中播放所有的視訊檔案，你可以使用"play-local-all"屬性，此時播放器會自動以檔案夾內的所有影片作為播放內容，順序播放。

```
<html>
<head>
</head>
<body>
.....
<object type="video/mpeg" WIDTH="320" HEIGHT="240">
<param name="loop" value="1">
<param name="play-local-all" value="1 ">
</object>
.....
</body>
</html>
```

範例五：播放多媒體檔案夾內的數部影片，並在播放完畢後，自動跳到下一個Web播放清單

如果你想要播放多媒體檔案夾中的影片，並且在播放完這個影片完後，跳到下一個Web播放項目，你可以參考下面的範例，播放器將會通知瀏覽器，並移到下個項目。這時，建議你Web播放清單的播放時間可以設為"永遠"。

```
<html>
<head>
</head>
<body>
.....
<object type="video/mpeg" WIDTH="320" HEIGHT="240">
<param name="src" value="file://1.mpg">
<param name="src" value="file://2.mpg">
<param name="src" value="file://3.mpg">
<param name="play-next-item" value="1 ">
</object>
.....
</body>
</html>
```

範例六：由CMS中央排程控制多媒體播放清單

設定 play-server-schedule 屬性，會讓媒體播放器由CMS下載播放清單。

```
<html>
<head>
</head>
<body>
.....
<object type="video/mpeg" WIDTH="320" HEIGHT="240">
<param name="loop" value="1">
<param name="play-server-schedule" value="1 ">
</object>
.....
</body>
</html>
```

範例七：播放一個子目錄內的所有影片，並隨機排列播放清單

設定 `play-folder-all` 屬性，會讓媒體播放器播放多媒體檔案夾內的某一個子目錄裡的多媒體檔。利用 `random-playlist`，可以將影片播放順序隨機排列。

```
<html>
<head>
</head>
<body>
.....
<object type="video/mpeg" WIDTH="320" HEIGHT="240">
<param name="loop" value="1">
<param name="play-folder-all" value="folder_name">
<param name="random-playlist" value="1">
</object>
.....
</body>
</html>
```

範例八：在一個網頁，同時播放兩個影片 (只有SMP-WEBPLUS)

SMP-WEBPLUS可以利用`video/main`跟`video/sub`屬性，設定播放兩部影片。

```
<html>
<head>
</head>
<body>
.....
<object type="video/main" WIDTH="640" HEIGHT="480">
<param name="loop" value="1">
<param name="src" value="file://1.mpg">
</object>
.....
<object type="video/sub" WIDTH="320" HEIGHT="240">
<param name="loop" value="1">
<param name="src" value="file://2.mpg">
<param name="audio" value="0">
</object>
.....
</body>
</html>
```

範例九：將多媒體播放器隱藏，只播出聲音 (音樂)

如果你想要建立隱藏的媒體物件，例如播出MP3音樂，你必須建立CSS 規則來控制OBJECT 標籤的大小屬性，並且將param name參數"hidden" 值設定為 1。

```
<html>
<head>
<style type="text/css">
<!--
object {
  visibility: visible;
}

object.hiddenObject {
  visibility: hidden ! important;
  width: 0px ! important;
  height: 0px ! important;
  margin: 0px ! important;
  padding: 0px ! important;
  border-style: none ! important;
  border-width: 0px ! important;
  max-width: 0px ! important;
  max-height: 0px ! important;
}
-->
</style>
</head>
<body>
<object type="video/mpeg" HEIGHT="240" WIDTH="320" CLASS="hiddenObject">
<param name="src" value="file://1.mp3">
<param name="hidden" value="1">
</object>
</body>
</html>
```

範例十：播放音源與影像輸入(AV-in)

```
<html>
<head>
</head>

<body>
.....
<object type="video/video-in" WIDTH="320" HEIGHT="240">
</object>
.....
</body>
```

4. 資料更新與檔案夾管理

4-1 更新多媒體資料夾	36
4-2 管理多媒體檔案夾	40

NOTE

如果你選擇自CMS更新，請不要手動編輯SMP客戶端的媒體資料夾，因為您在SMP內的資料將會被CMS的內容取代。

NOTE

要防止媒體檔案因CMS伺服器在你更新SMP時被刪除，你可以建立一個名為"protected"的檔案夾，並將檔案放入這個資料夾中。

在SMP中，我們可以設定由CMS伺服器自動更新多媒體檔案夾的內容，也可以設定存取多媒體檔案夾的權限設定。

4-1 更新多媒體資料夾

除了透過網路上的芳鄰來更新多媒體資料夾中的檔案外，您也可以使用CMS伺服器或者是Web伺服器來自動更新多媒體檔案夾中的資料。請填入CMS伺服器上的設定值或者是Web伺服器上的URL位置，並指定更新原始媒體檔的頻率。

若您要搭配CMS伺服器或WEB伺服器來更新多媒體資料夾中的檔案，請參考下面的操作，完成這項動作。

1. 進入Web Manager管理頁面，選取「多媒體資料夾」。

- 更新多媒體檔案夾**
你可以透過CMS 伺服器更新多媒體檔案夾內的檔案，並透過定時的機制做控管。
- 更新多媒體檔案夾方式:
 - 使用隱藏的檔案暫存空間
- 檢查更新**
 - 每 [1] 分鐘檢查檔案更新
 - 在下列時間檢查更新
 - HH [0] MM [0]
 - HH [0] MM [0]
 - HH [0] MM [0]
- 下列方式更新**
 - 群組: SMP-WEB
 - CMS 檔案更新伺服器:
 - 使用者名稱: administrator
 - 密碼: [masked]
 - 主機名稱或IP位址: 172.16.100.230
 - 點選測試鍵檢查連線: [測試]
 - 網站伺服器: []

2. 啟動「更新多媒體檔案夾」，讓SMP定期自CMS下載新的影像檔案。它同時也會移除不存在CMS伺服器上的檔案。

3. 若您想要將所有的檔案先下載至一個隱藏的暫存空間，待整個下載過程完成後，系統會將所有的檔案移至多媒體檔案夾。請勾選「使用隱藏的檔案暫存空間」本功能主要在避免播放器開始播放下載不完全的網頁內容。（例如：HTML檔案已下載，但頁面中的一些圖片或元件仍在下載中。）

- 更新多媒體檔案夾方式：
 使用隱藏的檔案暫存空間

NOTE

更新內容的最大間隔為
10,080分鐘。

4. 若您要設定定期檢查CMS伺服器上有無更新內容的檢查時間，請勾選"檢查更新"並參考下表，選擇您要的選項。

每[···]分鐘檢查檔案更新	設定檢查CMS伺服器上有無更新內容的檢查時間。
在下列時間檢查更新	設定你想要檢查CMS上是否有更新內容的確實時間。你可以設定三組不同的參數。

NOTE

C M S 的主機名稱必須以全名表示，如：
WWW.CAYINTECH.COM

5. 當您選購了CMS伺服器時，您可以利用CMS的權限控制功能，賦予使用者特定的存取權限。因此，若選用CMS檔案更新伺服器此功能時，您必須在”使用者名稱”內鍵入指定的使用者名稱，密碼欄則鍵入CMS伺服器中所設定的該使用者的密碼。最後，您必須在”主機名稱或IP位址”中輸入CMS主機名稱或者是CMS伺服器的IP。

NOTE

更新SMP播放器中的所有內容的中央排程（多媒體、影像簡報、跑馬文字及面板）只能被套用到這裡所指定的伺服器設定。啟動中央排程這個功能前，請先完成伺服器設定。

下列方式更新

群組

CMS 檔案更新伺服器:

使用者名稱

密碼

主機名稱或IP位址:

點選測試鍵檢查連線:

網站伺服器:

群組	這台播放器所屬的群組名稱
使用者名稱	CMS伺服器上設定的使用者名稱，這個使用者必須要有管理這個群組的權限。
密碼	使用者的密碼。
主機名稱或IP位址	CMS的主機名稱或IP位址。

- 可以在輸入完後，按下【測試】鍵確認帳號、密碼正確。請注意！測試鍵僅能確認IP位址、帳號、密碼是否正確，並不確認群組是否存在。
- 您也可以經由自己的網站伺服器來更新檔案。請選擇「網站伺服器」這個選項，再以“http://伺服器IP位址/檔案夾名稱/檔案名稱”的格式，將要播放的檔案的URL位置，儲存為文字檔。接著，在“網站伺服器”這個文字方塊當中，指定這個文字檔的URL位址，如http://210.179.61.252/myvedio/playlist.txt。SMP播放器即會傳送HTTP請求到http://210.179.61.252/myvedio/這個URL，並且自伺服器取得名為playlist.txt的影片播放清單。

下列方式更新

群組

CMS 檔案更新伺服器:

使用者名稱

密碼

主機名稱或IP位址:

點選測試鍵檢查連線:

網站伺服器:

下圖為文字檔的編輯格式：

您只要編輯這個文字檔案，即可更新SMP播放器中，多媒體檔案夾當中的內容。

4-2 管理多媒體檔案夾

當您採用網路上的芳鄰來管理SMP的多媒體資料夾時，您可以設定多媒體資料夾的管理權限，決定是否分享及共用多媒體資料夾。

檔案夾管理

設定網路芳鄰檔案分享

選擇下列一種檔案分享模式：

不要檔案分享

分享模式 (不用密碼)

使用者模式 (需要密碼)

更換使用者密碼

使用者名稱

密碼

再確認密碼

只允許下列IP位址連線:

不要檔案分享	指定檔案夾不被分享。
分享模式	要允許開啓檔案的存取控制，請選取「分享模式」。分享模式下，連線時網路芳鄰時不需要輸入使用者與帳號。
使用者模式	使用者模式下，連線時網路芳鄰時必需要輸入使用者與帳號。若您要指定特定的使用者存取檔案夾。你可以在啓用這個選項後，修改使用者帳號及密碼。 預設使用者名稱：smbuser 預設密碼：smbuser
只允許特定IP位址連線	勾選此選項，表示僅允許自特定的IP位址或者是子網域中存取多媒體資料夾。請輸入IP位址或者是指定的IP位置。如輸入"172.16.0.1"允許只從這個IP存取資料，或者鍵入"172.16.0."讓在這個子網域中的所有電腦都可以存取這個資源。

5 系統設定與管理

5-1 系統狀態查詢	42
5-1-1 基本資訊	42
5-1-2 進階訊息	43
5-1-3 韌體資訊	44
5-2 系統設定與韌體更新	45
5-2-1 設定系統時間	45
5-2-3 設定Web管理者的密碼	46
5-2-4 變更管理者頁面的服務埠號	46
5-2-5 選擇管理界面語言	47
5-2-6 設定系統自動重新啟動	47
5-2-7 韌體更新	48
5-3 顯示器設定	49
5-3-1 隱藏游標	49
5-3-2 顯示器資訊	50
5-3-3 旋轉螢幕 (僅SMP-WEBPLUS適用)	52
5-3-4 遠端開關顯示器	53
5-4 視訊輸入設定(僅SMP-WEB3適用)	54

在完成了SMP-WEB系列播放器的安裝工作後，您可以透過「系統狀態」、「系統設定」及「顯示器設定」等功能，進行SMP的設定及日常管理工作。

5-1 系統狀態查詢

您可以在登入SMP後，點選「系統狀態」選項，查看相關的系統資訊。在「系統狀態」選項中共包含了「基本資訊」、「進階訊息」及「韌體資訊」等三個部份。

5-1-1 基本資訊

你可以檢查主機名稱、產品模式、韌體版本及系統的日期／時間。你可以在「6-1 乙太網路設定」中指定主機名稱，並且在「5-2-1 設定系統時間」一節中變更日期／時間／時區等資訊。

基本資訊 (Basic Information):

- 系統基本資訊
- 主機名稱: SMP-WEBPLUS
- 產品型號: SMP-WEBPLUS
- 韌體版本: 3.0 ,Build 06346
- 現在日期/時間: 2003/01/16 05:52:53
- 時區: (GMT) Greenwich Mean Time : Dublin, Edinburgh, Lisbon, London

進階訊息 (Advanced Information):

- 系統進階資訊
- 使用率 1.0%
- 記憶體使用率: 全部 469MB, 已用 63MB, 使用率 13.4%
- 系統磁碟使用率: 全部 159MB, 已用 109.8MB, 使用率 68.7%
- 多媒體檔案夾使用率: 全部 75GB, 已用 1.4GB, 使用率 1.8%, [看檔案](#)
- 乙太網路
- IP 位址: 172.16.1.17 子網路遮罩: 255.255.0.0
- 閘道器: 172.16.0.1
- 乙太網路位址: 00:06:93:F0:15:06

5-1-2 進階訊息

您可以查閱記憶體用量、磁碟使用率、多媒體檔案夾...等資訊。

CPU使用率	CPU的使用狀態。
記憶體使用率	系統記憶體的使用狀態
系統磁碟使用率	系統軟體所佔用的磁碟用量。如果使用率超過90%，我們強列的建議你不要再上傳更多的套件，以避免磁碟超過負載。
資源磁碟使用率	僅SMP-WEB3/WEB3N提供此資訊，資源磁碟的容量為保留未來使用。
多媒體檔案夾使用率	多媒體檔案夾的使用率。如果你的磁碟空間耗盡，你將無法在這個檔案夾中加入更多的多媒體檔案。
網路資訊	你可以在這裡查看IP位址及其它相關的網路資訊。若你使用無線網路，可於本處查看無線網路基地台（SSID）與相關安全性設定。
顯示器資訊	你可以在這個設定中查看目前所使用的螢幕解析度，及連接的螢幕更新頻率。

5-1-3 韌體資訊

在這裡，你可以取得更新套件的資訊。

進階訊息

系統進階資訊

使用率 1.0%
記憶體使用率: 全部 469MB, 已用 63MB, 使用率 13.4%
系統磁碟使用率: 全部 159MB, 已用 109.8MB, 使用率 68.7%
多媒體檔案夾使用率: 全部 75GB, 已用 1.4GB, 使用率 1.8%, [看檔案](#)

乙太網路
IP 位址: 172.16.1.17 子網路遮罩: 255.255.0.0
閘道器: 172.16.0.1
乙太網路位址: 00:06:93:F0:15:06

DNS1: 168.95.1.1 DNS2: 139.175.55.244

螢幕解析度: 800x600 (實際: 800x600)
更新頻率: 60 HZ (實際: 60 HZ)

韌體訊息

系統韌體訊息

0 更新程式.

5-2 系統設定與韌體更新

在「系統」選項頁中，你可以設定基本的系統設定，並且維護系統韌體、系統重新啓動及系統關閉等。

5-2-1 設定系統時間

您可以在「系統」選項中輸入目前的時間及日期，並且設定系統的日期及時間。

1. 登入SMP的Web Manager管理界面，選取「系統」選單，並進入右側的選項頁中的「系統」頁。
2. 點選「設定系統時間」，並輸入年、月、日 (YYYY/MM/DD)；時、分、秒(HH/MM/SS)。然後點擊【儲存】儲存設定，點擊【套用】讓設定值生效。

5-2-2 NTP服務

您可以選用NTP服務，讓播放器自動與NTP伺服器校時(例如：time.nist.gov)，系統將會每七天自動由NTP伺服器更新系統時間。

1. 登入SMP的Web Manager管理界面，選取「系統」選單，並進入右側的選項頁中的「系統」頁。
2. 勾選「啟動NTP服務」，並輸入NTP伺服器的IP位址。
3. 點擊【立即更新】，系統即可馬上校時。您也可以點擊【測試】來確認此NTP伺服器是否可正常連線。
4. 點擊【儲存】儲存設定，點擊【套用】讓設定值生效。

NOTE

如果管理者密碼忘記了，可以透過控制台模式，重設密碼。請參考"控制台模式"章節。

5-2-3 設定Web管理者的密碼

您可以透過Web Manager 在「系統」選單中的「系統」頁中，變更網頁登入的密碼。

在進入在「系統」選單中的「系統」頁後，請勾選「設定管理者密碼」核取方塊，並且輸入使用者名稱及密碼。完成變更之後，請按下【儲存】，【套用】完成變更。

<input type="checkbox"/> 設定管理者密碼:	
使用者名稱	<input type="text" value="webadmin"/>
密碼	<input type="password"/>
確認密碼	<input type="password"/>

5-2-4 變更管理者頁面的服務埠號

你可以配合自己的網路環境設定，變更埠號。管理者頁面的預設埠號是80。我們建議你使用大於1024的埠號，讓埠號不會與其它的服務衝突。

更改埠號後，在你的瀏覽器上需要打新的埠號，才能連入Web Manager (例: <http://172.16.0.100:8080>)。

<input type="checkbox"/> 設定管理者密碼:	
使用者名稱	<input type="text" value="webadmin"/>
密碼	<input type="password"/>
確認密碼	<input type="password"/>
<input type="checkbox"/> 更改管理者頁面的埠號:	
埠號	<input type="text" value="80"/>

5-2-5 選擇管理界面語言

Web Manager內建英文、法文、德文、西班牙文、繁體中文及簡體中文等六種語言管理界面。你可以透過下面的操作步驟，修改系統語系。

1. 在Web Manager 中，選取「系統」中的「系統」選項頁，找到「系統語言」，並選取您要的語系。
2. 完成選取工作後，按下【儲存】儲存設定值。最後按下【套用】套用設定。

5-2-6 設定系統自動重新啟動

你可以在一天內，至少指定三個特定時間，讓系統重新啟動。

在Web Manager 中，選取「系統」中的「系統」選項頁，找到「設定重開機」，以24小時制為設定單位，勾選及指定要重新開機的時間點。完成選取工作後，按下【儲存】儲存設定值。最後按下【套用】套用設定。

NOTE

請上傳由鎧應或鎧應合格的代理商提供的韌體檔，以免上傳來路不明的韌體檔案而造成系統損毀。

NOTE

在上傳韌體之前，請停止播放所有的影片／聲音檔案。

5-2-7 韌體更新

您可以利用系統維護頁，更新系統的韌體。建議你讓你的PC與播放器在同一個LAN的情況下上傳系統韌體。

你也可以按下【重開機】或【關機】的按鈕，以重新啓動或者是關閉系統。

1. 登入SMP的Web Manager管理界面，選取「系統」選單，並進入右側的選項頁中的「系統維護」頁。
2. 點擊【瀏覽】選取檔案，並且點擊【上傳】，系統韌體的副檔名為".psu"或".fsu"。
3. 上傳成功後，系統會重新開機。如果失敗，請確定這個韌體檔案是給這台播放器韌體版本使用。

5-3 顯示器設定

您可以在「系統」下的「顯示器」頁調整與顯示器相關的設定。

5-3-1 隱藏游標

您可以啟動「隱藏游標」，這個選項可以讓全螢幕顯示時，不顯示出滑鼠的指標。你可以透過下面的操作步驟，修改游標顯示狀態。

1. 在Web Manager 中，選取「系統」中的「顯示器」選項頁，找到「隱藏游標」，勾選它，啟動此功能。
2. 完成選取工作後，按下【儲存】儲存設定值。最後按下【套用】套用設定。

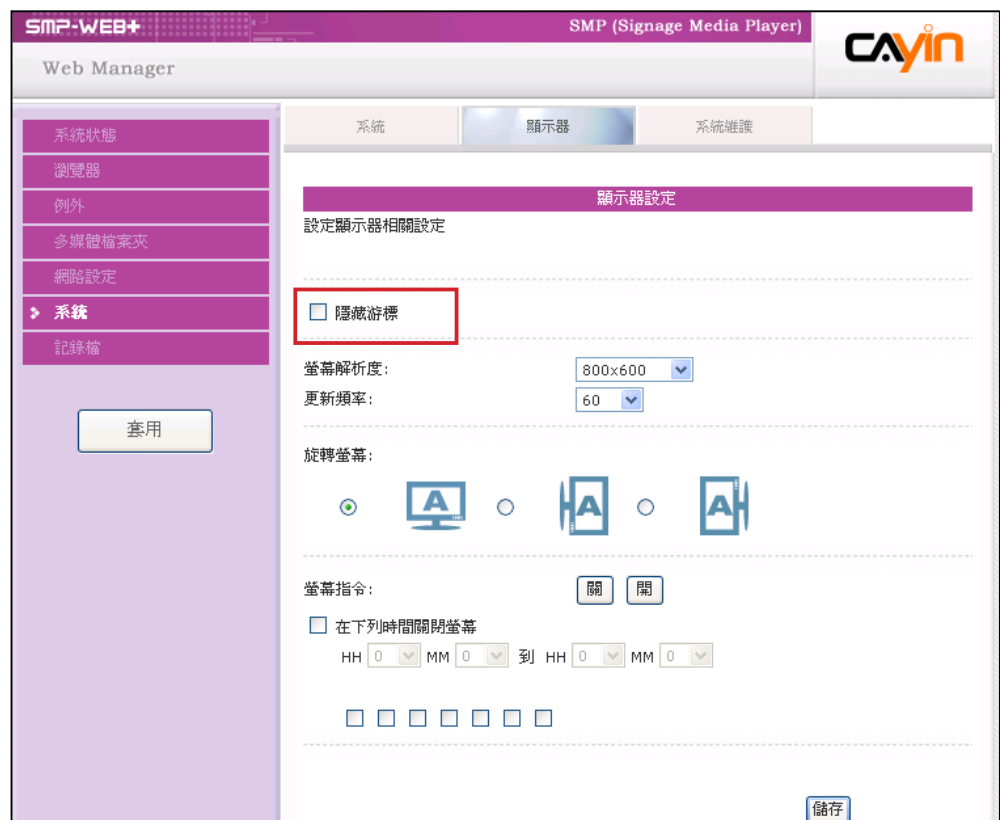

5-3-2 顯示器資訊

你可以依據顯示器規格，設定「螢幕解析度」及「螢幕更新頻率」。

1. 登入Web Manager 中，選取「系統」中的「顯示器」選項頁。
2. 請參考下表，選擇一個適合您的螢幕設定。

SMP-WEB

螢幕解析度	640×480、800×600、1024×768、1280×1024、1280×768、856×480
更新頻率	支援5種模式：auto、60、70、72與75
電視輸出格式	支援NTSC與PAL（需調整jumper） TV-out僅適用640x480與800x600兩種解析度
TV-Vscan	支援3種模式：Under、Over與Fit

NOTE

SMP-WEBPLUS 不支援 "TV-Out"與"TV-Vscan"功能。

SMP-WEBPLUS

螢幕解析度	640x480、800x600、1024x768、1152x864、1280x1024、1600x1200、1280x720(720p)、1280x768、1600x900、1360x768、1366x768
-------	--

SMP-WEB3/SMP-WEB3N

螢幕解析度	640x480, 800x600, 1024x768, 1152x864, 1280x1024, 1280x720(720p), 1280x768, 1600x900, 1360x768, 1366x768
輸出格式	可以選擇從VGA D-SUB或Composite/S-Video輸出 Composite與 S-Video僅支援800x600的螢幕解析度。 (NTSC/PAL必需調整jumper)

- 完成選取工作後，按下【儲存】儲存設定值。最後按下【套用】套用設定。

NOTE

SMP-WEBPLUS在"旋轉螢幕"的模式下，不支援播放HD影片以及同時播放兩部影片。

5-3-3 旋轉螢幕（僅SMP-WEBPLUS適用）

SMP-WEBPLUS可以展示直立式畫面，只需選擇順時針或逆時針旋轉螢幕即可。

1. 在Web Manager 中，選取「系統」中的「顯示器」選項頁。
2. 找到「旋轉螢幕」，選取您要使用的選項。
3. 完成選取工作後，按下【儲存】儲存設定值。最後按下【套用】套用設定。

NOTE

若你在SMP-WEB3/WEB3N播放器上，選擇播放Composite/S-Video訊號，你將無法由遠端開啟或關閉顯示器。

5-3-4 遠端開關顯示器

你可以在選項頁中使用"螢幕指令"，藉由切斷VGA訊號的方式，開啓或關閉遠端螢幕。你也可以設定每天關閉螢幕的時間區間，以節省能源。

1. 在Web Manager 中，選取「系統」中的「顯示器」選項頁。
2. 找到「螢幕指令」區，並參考下表選擇適合的設定。

螢幕指令	點擊【關】，即可立即關閉螢幕；點擊【開】即可立即開啓螢幕。
每日下列時間關閉螢幕	設定一段您希望每天螢幕關閉的時間
在下列日子整天將螢幕訊號關閉	設定一星期中的哪幾天，您希望關閉螢幕，以節省能源。

3. 完成選取工作後，按下【儲存】儲存設定值。最後按下「【套用】套用設定。

5-4 視訊輸入設定(僅SMP-WEB3適用)

1. 在Web Manager 中，選取「系統」中的「視訊輸入」選項頁。
2. 請參考下表功能介紹：

電視標準	請選擇視訊輸入訊號的類型，目前有NTSC、PAL與SECAM三種類型。
亮度	可調整畫面的亮度，數值從0到100，以5為一個調整單位。
對比	可調整畫面的對比，數值從0到100，以5為一個調整單位。
超掃描	可調整超掃描(Over Scan)的值，數值從0到100，以5為一個調整單位。本選項讓你能放大與縮小視訊輸入的畫面。

6 ■ 網路環境設定

6-1 乙太網路設定	56
6-2 無線網路設定	57
6-3 離線時的狀況處理	58

透過Web Manager 中的「網路設定」，你可以為SMP指定群組名稱及主機名稱，並且定義網路連線模式。您可以參考下面的選項說明，設定您的網路環境。

6-1 乙太網路設定

本節中，您可以設定這個SMP播放器的群組名稱、主機名稱及乙太網路設定。

NOTE

用Ping檢查閘道器

啟用這個功能，SMP每3分鐘會發出一個PING封包，確認Gateway是否有回應，如果發現沒回應，會嘗試自動修復網路。這個功能可以協助使用者在DHCP環境改變時，可以自動調整IP組態。

1. 登入Web Manager 中，選取「網路設定」中的「乙太網路」選項頁。
2. 輸入本台播放器的「群組」名稱與「主機名稱」。
3. 若您的網路支援DHCP，請點選「DHCP客戶端」，SMP會自動得到一個IP位址。若您需要使用固定IP，請在「靜態IP位址」處，輸入相關的網路設定。

4. 完成設定後，按下【儲存】儲存設定值，再按下【套用】套用設定。

6-2 無線網路設定

NOTE

若你同時連接有線與無線網路在一台SMP播放器上，系統將會優先選用有線網路做為網路連線。當你將有線網路移除時，系統將會自動轉而使用無線網路。

NOTE

若你使用WEP加密方式，金鑰為5或13個字母、10或26個十六進位的數字。若你使用TKIP或AES加密方式，金鑰為8至63個字母。

NOTE

我們建議你使用固定IP位址做為無線網路連線設定，因其網路連線將較穩定。

若您在SMP上連接相容的USB無線網路卡，即可看到「無線網路」頁，並修改所有的無線網路相關設定。

1. 點擊"尋找無線網路"按鍵，系統將列出所有可使用的無線基地台，你可擇一適合的使用。請注意，若你選用低訊號的基地台，將可能導致連線不穩與資料傳輸流失。
2. 選擇適合的認證與加密方式（通常系統會自動偵測到適合的），必要時請輸入金鑰。
3. 請選擇使用DHCP或固定IP做為此SMP播放器的無線網路連線，若使用固定IP，請填入所有相關網路設定。

NOTE

SMP-WEB系列播放器會在網路重新連線後，自動播放先預設的預設播放清單。

6-3 離線時的狀況處理

當遠端伺服器離線時，你可以設定要執行的替代動作，您可以在Web Manager中的「例外」選項頁中進行設定。如果你啓用了這個功能，SMP-WEB系列播放器會試著定期傳送請求訊號到"Checking following URL"這個項目中所指定的url位址。當SMP無法連上指定的URL位址，它將會採取播放多媒體檔案夾中的檔案的動作來替代，讓您的螢幕不會出現空白或錯誤訊息的畫面。

您可以透過下面的操作步驟，啓用這個功能：

1. 登入Web Manger，點選「例外」。
2. 勾選「啟動網路例外處理」。
3. 在"檢查下列URL"中，指定一個URL位址來檢查網路連線狀態，SMP-WEB/WEBPLUS會定期傳送請求訊號到指定的URL，以確認網路是否持續連線。
4. 勾選"每幾秒檢查一次"，指定SMP檢查網路連線狀態的頻率。

5. 接著，指定"當斷線時，播放"的播放清單選項。
6. 或者，選取"管理畫面登入"，指定當網路離線時，顯示Web Manager 登入頁畫面。
7. 完成設定後，按下【儲存】儲存設定值，再按下【套用】套用設定。

7. 日記檔管理

7-1 啟用記錄檔	60
7-2 查看記錄	61
7-3 匯出記錄	62

NOTE

若您一次安裝了數台SMP播放器，建議您利用Syslog並搭配鎧應科技所提供的Super Reporter一起使用。Super Reporter可以幫助您搜集SMP的log記錄，並且為您統計及分析所有播放器的檔案播放情況，讓網管人員輕鬆的管理及監視所有機台的活動狀況。

除了在本機裝置中記錄所有的活動記錄外，SMP還提供網路管理人員，將日誌功能記錄在網路上其它機器上的功能，方便網路管理人員一次檢查多台SMP播放器。

7-1 啟用記錄檔

你可以啟用syslog功能，將所有的記錄檔案傳送到你指定的Syslog伺服器上，便於集中管理各裝置的活動狀態。

1. 登入Web Manager，進入「記錄檔」功能頁。
2. 勾選「啟動Syslog」，並在下方"Syslog伺服器IP位址"中輸入要放置指定的伺服器或者安裝Super Reporter程式電腦的IP位址。

3. 您也可以指定要記錄的活動類別，請參考下表：

系統	系統狀態改變或者是系統錯誤
網路	網路狀態或者是設定變更
多媒體播放器	媒體播放器的狀態
播放	檔案名稱、播放間隔及播放狀態
其它	其它日誌記錄

4. 完成設定後，按下【儲存】儲存設定值，再按下【套用】。

7-2 查看記錄

您可以透過下面的操作方法，查看SMP-播放器內的日誌內容。

1. 登入Web Manager，進入「記錄檔」功能頁。
2. 點擊【看記錄】，即可查看記錄。

紀錄設定 (Log Settings)

設定Syslog與分類

啓動 Syslog

Syslog 伺服器IP位址:

分類

系統 網路 多媒體播放器

播放 其它

看Log (View Log)

http://172.16.2.213 - SMP-WEB - Web Management Console - Microsoft Internet Explorer

看Log

頁 首頁 329 下頁 重新整理 清除所有記錄檔 關閉

日期/時間	型態	分類	訊息
Sat Mar 10 05:49:18 2007	INFORMATION	PLAYBACK	[Jimmy-WEB-2]: BILLING: /CF-00007.mpg;21
Sat Mar 10 05:49:18 2007	INFORMATION	PLAYBACK	[Jimmy-WEB-2]: PLAYBACK: Leave media player.
Sat Mar 10 05:49:19 2007	INFORMATION	PLAYBACK	[Jimmy-WEB-2]: BROWSER: Play HTML (file://1.html).
Sat Mar 10 05:49:20 2007	INFORMATION	PLAYBACK	[Jimmy-WEB-2]: PLAYBACK: Use CLE266 video driver.
Sat Mar 10 05:49:21 2007	INFORMATION	PLAYBACK	[Jimmy-WEB-2]: PLAYBACK: Play 01.mpg
Sat Mar 10 05:49:21 2007	WARNING	PLAYBACK	[Jimmy-WEB-2]: PLAYBACK: 01.mpg not exist.
Sat Mar 10 05:49:23 2007	INFORMATION	PLAYBACK	[Jimmy-WEB-2]: PLAYBACK: Play 3.mpg
Sat Mar 10 05:49:29 2007	INFORMATION	PLAYBACK	[Jimmy-WEB-2]: BROWSER: Play item 4: 1.html; 11 seconds.
Sat Mar 10 05:49:29 2007	INFORMATION	PLAYBACK	[Jimmy-WEB-2]: BILLING: 1.html;11
Sat Mar 10 05:49:30 2007	INFORMATION	PLAYBACK	[Jimmy-WEB-2]: BILLING: 3.mpg;6
Sat Mar 10 05:49:31 2007	INFORMATION	PLAYBACK	[Jimmy-WEB-2]: PLAYBACK: Leave media player.
Sat Mar 10 05:49:31 2007	INFORMATION	PLAYBACK	[Jimmy-WEB-2]: PLAYBACK: Use CLE266 video driver.
Sat Mar 10 05:49:32 2007	INFORMATION	PLAYBACK	[Jimmy-WEB-2]: PLAYBACK: Play /CF-00013.mpg
Sat Mar 10 05:50:34 2007	INFORMATION	PLAYBACK	[Jimmy-WEB-2]: BILLING: /CF-00013.mpg;62
Sat Mar 10 05:50:34 2007	INFORMATION	PLAYBACK	[Jimmy-WEB-2]: PLAYBACK: Leave media player.

NOTE

匯出的程序將會依照您所使用的瀏覽器不同而不同，請依照瀏覽器中所出現的操作指引進行操作。

NOTE

如果你的瀏覽器設定了"封鎖彈出視窗"功能，匯出功能將無法正常的運作。請關閉這項封鎖功能並且將播放器的IP位址加入允許清單內。

7-3 匯出記錄

您可以匯出記錄檔，並用您習慣的文字編輯軟體，如記事本或Excel來做進一步的編輯與分析。

1. 登入Web Manager，進入「記錄檔」功能頁。
2. 點擊【匯出】，即可將記錄檔匯出，並存成"abc.log"檔。

紀錄設定

設定Syslog與分類

啓動 Syslog

Syslog 伺服器IP位址:

分類

系統 網路 多媒體播放器

播放 其它

8

■ SMP控制台模式

藉由按下CTRL-ALT-Backspace鍵，你可以離開GUI 模式，進入文字控制台模式，進行一些低階系統管理。在這裡進行的變更將會在系統重新啓動後生效。在進入文字控制台之後，您可以透過下面的選項，查看您要的資訊。

View System Information (檢視系統資訊)

檢視韌體、CPU、記憶體及詳細磁碟資訊。

Network Administration (網路管理)

設定乙太網路與無線網路

System Update (系統更新)

從USB 儲存裝置上，上傳系統更新檔案或者是套件（.fsu 或 .psu）。欲取得這些更新檔案，請與你的經銷商連絡，將檔案儲存在USB 磁碟中（FAT32），並且將USB儲存裝置放入SMP的USB插槽中。你可以在這裡上傳檔案，或者是自Web Manager上傳檔案。

Storage Administration (Expert Only) (儲存裝置管理（限管理人員）)

管理（格式化）儲存裝置、硬碟或USB儲存裝置。在此功能下，共包含了格式化內部磁碟、格式化USB儲存裝置及分割格式化USB儲存裝置等選項，參考下表，選取您要的選項。

格式化內部磁碟

這個功能是提供給那些必須格式化內置的硬碟的人員使用。請注意這個功能將會格式化所有的內容，所有的資料將會遺失。在執行此指令之後，您只要按照程序說明執行即可。

格式化USB儲存裝置

分割及格式化USB儲存裝置（如快閃磁碟）。這個功能只能套用在格式化一些與SMP不相容的USB裝置。

Reset Password (重設密碼)

重新將Web Manager的密碼設定為admin。

Restart (重新啟動)

重新啓動系統。

9.

■ 系統還原

NOTE

你可以先試著還原系統韌體，並且在提示設定還原原始，鍵入 "N"。如果這個步驟生效的話，所有的系統設定值將會在回存時被保留。如果此動作無效的話，你可以再次進入系統還原功能，並且在設定選項中鍵入 "Y"。

如果你在使用SMP客戶端時，遇到無法還原的問題（如無法啟動），你可以使用這個功能，將韌體還原成系統預設值。請依以下操作方法還原你的系統：

1. 連上鍵盤，啟動或重新啟動。
2. 在電源啟動時持續按住【TAB】鍵直到啟動選單出現為止。
3. 輸入"recovery"，並且按下【Enter】。若你希望還原系統，但不要一步步回答系統問題，你可以直接輸入“recovery automatic”，然後系統會跳過步驟5與6，直接完成系統還原。
4. 當還原系統啟動時，請跟隨螢幕上的指示進行操作。
5. 當出現 "The system will recover to factory default." 訊息時，請鍵入 "Y"。然後系統韌體將會重新回歸到原始狀態，也就是說，你必須再重新上傳所有的更新套件。
6. 當出現 "The configuration will recover to factory default." 訊息時，你可以選擇 "Y"，SMP將會把設定值還原到原始狀態。你將會遺失之前所有的設定值，而在你重新啟動系統時，你會被通知為此裝置輸入新的Key，Key會貼在機身背面。

附錄

附錄A 螢幕解析度測試工具	68
附錄B 使用"log_rcv"工具收集播放器的syslog	69

附錄A 螢幕解析度測試工具

您可以利用光碟中的\Tool\resolution_test\restest.html檔案，測定螢幕解析度。利用此檔案，您可以察看出螢幕的顯示效果，並以此顯示效果，調整設定值。在您第一次安裝機器，或者是更換新的螢幕時，您可以使用檢測工具，測試螢幕顯示效果。

1. 請拿出產品光碟，找到\Tool\resolution_test\restest.html及restest.jpg這兩個檔案，並透過網路上的芳鄰，將此檔案複製到SMP-WEB系列播放器的多媒體檔案夾裡。
2. 請登入SMP的管理頁面，進入"瀏覽器"管理頁面，利用新增播放清單的方式，將目前播放的項目指定為此HTML網頁。
3. 您可以透過播放此檔案，檢查及調整您的螢幕解析度。

範例圖

附錄B 使用"log_rcv"工具收集播放器的syslog

NOTE

請勿直接從產品光碟上執行"log_rcv.exe"這個檔案。

NOTE

如果您安裝Super Reporter軟體，安裝程式會自動安裝log_rcv.exe。

您應提供一個簡單的syslog收集工具"log_rcv.exe"，協助你輕鬆收集所有SMP播放器的記錄檔。您可以在產品光碟內(\Tool\log receiver)找到這個工具。

若您要使用log_rcv，您可以參考以下的操作步驟：

1. 請先將"log_rcv.exe"這個檔案複製到你的電腦硬碟中，然後雙擊執行檔案。
2. 請到Web Manager管理工具中的"記錄檔"頁面，將"Syslog伺服器IP位址"設定為你的電腦的IP位址。

紀錄設定

設定Syslog與分類

啓動 Syslog

Syslog 伺服器IP位址: 0.0.0.0

分類

系統 網路 多媒體播放器

播放 其它

儲存

看紀錄

匯出

3. 執行Log_rcv.exe後，你的電腦將會開始接收SMP播放器的記錄檔，並將結果顯示在電腦螢幕上。
4. 當所有記錄檔接收完畢後，Log_rcv.exe會自動在你的電腦裡產生三個檔案夾—log、billing與content_update。每天系統從所有SMP播放器收集到的記錄檔，將被存在一個以當日日期為名的子目錄下。

檔案夾名稱與存放記錄參考表

Log	每個SMP播放器會有一個記錄檔，同一天的所有記錄檔會放在同一個檔案夾下。
Billing	<p>所有多媒體播放器的檔案播放記錄皆儲存於此，每個SMP播放器存有單獨的記錄檔，以利帳務統計之用。</p> <p>SUMMARY.TXT</p> <p>"[COUNT]"欄位：檔案播放的次數。</p> <p>"[SUMMARY]"欄位：每個檔案播放的秒數。</p>
content_update	<p>本處的記錄檔將記載所有從CMS伺服器下載更新過的檔案，包括檔案名與檔案大小，檔案大小以byte為單位，每個SMP播放器存有單獨的記錄檔。</p> <p>SUMMARY.TXT：</p> <p>"[SUMMARY]"欄位：記載所有從CMS伺服器下載的檔案大小。</p>